LA NACION

Año LXXVI — Núm. 26.671 — BUENOS AIRES, SÁBADO 15 DE SEPTIEMBRE DE 1945 — San Martín 344|60 - Florida 337|47

DE DEFINICIONES HABLÓSE AYER EN LA CASA RADICAL

La sesión de la mesa directiva se transformó en una asamblea

La actitud del Dr. Gabriel A. Oddone, presidente de la mesa directiva del comité nacional del radicalismo, con respecto al papel que le corresponde desempeñar a su partido en el movimiento de oposición encauzado por la Junta de Coordinación Democrática, dió motivo a que se suscitase ayer en la Casa Radical una situación que interrumpió las deliberaciones de los miembros de la citada mesa. Como se recordará, el 28 de agosto último la Unión Cívica Radical aceptó, en documento que lleva la firma del doctor Oddone, la invitación que le había sido formulada por aquella junta para armonizar su acción con los otros partidos democráticos y con todas las entidades representativas de la vida argentina que pugnan porque en el país se restablezca la normalidad institucional con la entrega del Gobierno al presidente de la Corte Suprema. Días después, en una asamblea celebrada en Córdoba, el mismo dirigente partidario tuvo expresiones adversas para la significación de otros núcleos políticos, entre los que se hallaban los que, como el suyo propio, se habían adherido a la iniciativa de la Junta de Coordinación. Numerosas reacciones se produjeron ante esa posición, que muchos políticos calificaron de confusionista y otros de contradictoria. Ahora, al reunirse la mesa, cuya convocación de una semana antes había fracasado, fué preciso levantar la sesión, que muy luego se transformó en una vehemente asamblea de la que participaron personas que no integran el organismo. Reanudadas, horas después, las deliberaciones, entre otros acuerdos, se adoptó el de invitar a todos los radicales a concurrir a la Marcha de la Constitución y de la Libertad, que se iniciará el miércoles próximo a las 14 en la plaza del Congreso.

Una reclamación enérgica

En el cuarto piso del edificio partidario de la calle Tucumán se halla la sala en donde se reune la mesa directiva. Se congregaron allí, con el Dr. Oddone, el vicepresidente 2o., doctor Honoch D. Aguiar; tres de los secretarios, los Sres. Carlos E. Cisneros, Julio F. Correa y Carmelo Piedrabuena; el tesorero, D. Raúl Rodríguez de la Torre, y el secretario delegado en el distrito metropolitano, Dr. Belisario Moreno Hueyo. Mientras los nombrados conversaban con una delegación del radicalismo sanjuanino, en otros lugares de la casa miembros del partido comenzaron a reclamar que la sesión se hiciera en forma pública. Así se lo solicitaron al doctor Moreno Hueyo, y poco después el doctor Cisneros intervino para manifestar que la mesa no trataba en esos momentos la cuestión referente a la coordinación de fuerzas democráticas. Algo más tarde, el reclamo se tornó en exigencia. Varias personas golpearon con sus puños contra la puerta de la sala en que se hallaban los integrantes de la mesa. No tardó en abrirse al puerta y en saberse que la sesión había sido levantada. Entraron en la sala los que habían estado aguardando afuera. Expresaron de viva voz que es éste un momento en que se requieren pronunciamientos categóricos. A ello respondió el doctor Piedrabuena con la afirmación de que varios integrantes de la mesa se han pronunciado claramente ante los problemas actuales, y que si los afiliados consideran que otros no lo hicieron así, deben reclamar una definición categórica. No obstante la confusión de voces producida por el hecho de que varias personas hablaban a un mismo tiempo, pudo comprenderse lo señalado por los disconformes era que mientras en esta capital se declara un punto de vista, en Córdoba se sostiene otro. No pudo prosperar, por la excitación ambiente, una iniciativa del Dr. Cisneros en el sentido de que era preciso permitir que se deliberase con serenidad, para decidir entonces si la sesión debía desarrollarse pública o privadamente. Propuso el Dr. Oddone que dos o tres dirigentes de entre los que hacían oír reclamaciones pasasen a una habitación contigua para hablar con él, si así lo deseaban, mas su invitación fué rechazada, comunicándosele que eran todos los presentes los que deseaban oír sus explicaciones.

—Debemos empezar —expresó en ese momento el presidente de la mesa— por sabernos respetar mutuamente. La mesa directiva se halla en la obligación de cumplir su cometido. Los exhorto a que tengan paciencia. Somos hombres responsables y hasta aquí la mesa no ha hecho más que implantar el orden y dar directivas. Como radicales, tenemos la obligación de esperar en la seguridad de que hemos de saber interpretar los deseos del partido.

Varias voces se alzaron entonces para replicar que ya se había esperado demasiado. Aseveró, como réplica, el Dr. Oddone, que la mesa directiva adoptará resoluciones claras y categóricas.

—Jamás —añadió— ha existido una mesa directiva que obrase con la claridad con que procede ésta. No es posible, en consecuencia, abrigar prejuicios con respecto a su conducta, porque las disenciones de esta índole no hacen sino redundar en beneficio de los enemigos del partido y en beneficio de la dictadura.

—Hay que obligar a los hombres dirigentes, a los que tienen autoridad dentro del partido —intervino el doctor Melchor Arana—, a que respeten las resoluciones del comité nacional. Las actitudes deben ser categóricas contra los hombres que no se definen. Todas las mañanas, al despertar, consulto los diarios para ver a qué radical le ha correspondido ese día pasarse a las filas del Gobierno.

Señaló otra vez la contradicción entre lo que el Dr. Oddone expresa en esta ciudad y sus manifestaciones del discurso pronunciado en Córdoba y poco más tarde el presidente de la mesa comunicó que en el día de hoy llegará de Entre Ríos el Dr. Atanasio Eguiguren, con lo que las decisiones del cuerpo podrán ser adoptadas por la mayoría de sus integrantes.

—Estamos construyendo la grandeza del partido —exclamó también— Estamos salvando al radicalismo.

—Hay que salvar a la ciudadanía —se oyó decir a uno de los circunstantes.

—El Dr. Oddone —expuso el doctor Santiago Nudelman— ha ido a Córdoba como presidente del partido y no a título personal, y ha ido para desautorizar las resoluciones de la mesa directiva y a todas los que hemos prestado apoyo a este organismo. Queremos exigirle la discreción necesaria al dirigente máximo del partido.

—No tolero esas cosas —repuso violentamente el Dr. Oddone—. Tengo tanta o más responsabilidad que usted.

A ese diálogo siguió un vocerío en el que distinguíanse palabras que reclamaban la renuncia del presidente de la mesa y otras que instaban a los presentes a guardar calma. Ya algo aliviado el ambiente de la nerviosidad a que habíase llegado, dijo el Dr. Cisneros:

—Cada miembro de la mesa sabrá definir categóricamente su posición. Estamos dispuestos a que el partido se mueva en la calle como corresponde en esta hora difícil. Estamos dispuestos a jugarnos contra la dictadura y a que se rompan todos los puentes que puedan existir. Hay una resolución de la mesa que autoriza la acción armónica con las otras fuerzas democráticas y esa resolución no será revista porque interpreta el anhelo popular.

Las declaraciones del Dr. Cisneros fueron muy aplaudidas. Algo más tarde, ante un grupo de periodistas, el Dr. Oddone se refirió a su intervención en la asamblea recientemente celebrada en Cosquín, de la que dimos cuenta en nuestra edición de ayer. Informó que en ella no hubo agravios para un embajador extranjero, cosa que él no hubiese tolerado. Dijo también que es conocida su posición de simpatía hacia las Naciones Unidas —especialmente los Estados Unidos, Gran Bretaña y Rusia—, como lo prueba el hecho de que en su escritorio tiene fotografías de Roosevelt, Churchill y Stalin, puestas allí desde que se inició la guerra.

—En cuanto a que los comunistas hayan copado una reunión radical y hayan impedido que yo hablase —agregó—, es no conocer al radicalismo y no conocerme a mí.

Aludió al discurso pronunciado por él en el barrio cordobés de San Vicente, para aseverar que el mismo estuvo encuadrado dentro de lo resuelto por la mesa directiva.

—Estamos contra el frente popular o unidad política de los partidos —continuó— y estamos con la coordinación democrática para terminar con el gobierno actual. Nos quieren llevar al frente popular, pero garantizo que no habrán de conseguirlo.

La marcha de la Constitución y de la libertad

En un ambiente de calma, la mesa se reunió por la tarde. Fué entonces que decidióse invitar a los afiliados radicales a la marcha de la Constitución y de la libertad.

"Dada la trascendencia del acto—, se expresa en la resolución—, que pondrá en evidencia el sentimiento unánime del pueblo argentino por alcanzar una inmediata normalización institucional, se encarece a los correligionarios su asistencia".

La resolución fué suscripta por todos los miembros de la mesa, pues además de los Sres. Oddone, Aguiar, Cisneros, Correa, Noriega, Piedrabuena y Rodríguez de la Torre, que se hallaba presente, se adhirió a ella el Dr. Eguiguren. Se informó que la suscriben también los señores Ernesto C. Boatti, presidente del comité de Buenos Aires; Mauricio Yadarola, de Córdoba; Eduardo Laurencena, de Entre Ríos; Jorge Albarracín Godoy, de Mendoza; David Michel Torino, de Salta, y Eduardo Teisaire, de Santa Fe, y el Dr. Belisario Moreno Hueyo, secretario delegado en la Capital Federal.

Fueron desafiliados dos interventores federales

De acuerdo con las notas presentadas a la mesa por el Dr. Moreno Hueyo, se resolvió separar de la Unión Cívica Radical a los señores Abelardo Alvarez Prado y Emilio Cipoletti, por haber aceptado del Poder Ejecutivo los cargos de interventores federales en San Luis y en San Juan, respectivamente.

Otras sanciones partidarias

La mesa directiva también consideró la situación en que se hallaban los Sres. teniente coronel Domingo Yáñez, Felipe Alvelda, Juan Francisco Frías, Eugenio Flores, Juvenal de la Precilla, Norberto Malla, Agustín Rosas, Ramón Vieyra, Arturo Rossellot, Isaías Torres, Eloy Vargas, Alberto Fandiños Fragueyro, Alexis Herrera, Antonio González y F. Atencio, "quienes invocando el nombre de la Unión Cívica Radical expresan su solidaridad con la intervención federal en la provincia de San Juan, formulando una invitación a los afiliados para que le presten la más amplia colaboración".

Se resolvió desautorizarlos por haber invocado sin derecho la representación del partido en aquella provincia y declarar que esas personas se encuentran comprendidas en la resolución por la cual se dispuso que serían separados del partido los que co-

(Continúa en la 4a. pág., 8a. col.)

LA SUBSECRETARÍA DE INFORMACIONES HA SIDO INTERVENIDA POR EL P. E.

Poco después de medianoche fueron llamados al Ministerio del Interior los cronistas destacados en la Casa de Gobierno. Los recibió el subsecretario, y con breves palabras les entregó el texto de una resolución ministerial por la que, "con el objeto de proceder a su reorganización —dice— declárase intervenida la Subsecretaría de Informaciones".

Ha sido designado interventor el director general del Ministerio del Interior, Dr. Delio Martínez, "quien queda facultado para adoptar todas las medidas tendientes al mejor cumplimiento del presente proveído".

El Dr. Martínez comenzará hoy su tarea —expresó el Dr. Benedit—, añadiendo que el subsecretario de Informaciones había sido puesto en conocimiento de la nueva situación.

Por su parte, el director general de Prensa de la subsecretaría intervenida, D. Eduardo Pacheco, ha presentado su renuncia, la que no fué considerada aún.

SE PROHIBIÓ LA EXPORTACIÓN DE HARINA DE TRIGO

Tiende la medida a evitar que falte el producto para el consumo interno

Ayer se dió a conocer por la Secretaría de Industria y Comercio un decreto del Poder Ejecutivo, por el cual se prohiben, a partir de la fecha, todas las exportaciones de harina de trigo, autorizándose a la mencionada secretaría para permitir las exportaciones del citado producto una vez que considere debidamente atendidas las necesidades del consumo interno.

Se expresa en los considerandos del decreto que, frente a la escasez de harina de trigo en el país, se hace necesario adoptar las medidas del caso para que no falte a la población ese producto de primera necesidad, sin perjuicio de reconsiderarlas oportunamente si la situación mejorase.

LOS CINCO CANCILLERES SE OCUPARON EN LONDRES DE LOS TÉRMINOS DE PAZ CON ITALIA

Invitaron a los países que han estado en guerra con ella a presentar sus propuestas por escrito, detallando sus reclamaciones territoriales o de otro orden

LONDRES, 14 (AP). — El consejo de cancilleres anunció que va a solicitarse a todas las naciones que han estado en guerra con Italia que presenten sus propuestas sobre el tratado de paz con este país. En comunicado emitido a la conclusión del tercer día de deliberaciones, se declaró que los representantes de las cinco grandes potencias habían acordado invitar a dichos países a que expongan su criterio por escrito. Esto supone que queda abierto el camino para que se formulen toda clase de reclamaciones territoriales en relación con Italia y sus colonias por parte de los países vecinos, pero no garantiza en modo alguno que estas reclamaciones sean atendidas en el texto definitivo del tratado de paz.

También revela el comunicado que, por sugestión del ministro de Relaciones Exteriores de China, Sr. Wang Shih Chieh, se ha decidido invitar a Yugoeslavia, Italia, Australia, Canadá, Nueva Zelandia y la Unión Sudafricana a enviar representantes a la reunión del consejo del próximo lunes. Cada uno de estos países expresará por medio de estos representantes sus puntos de vista sobre el delicadísimo problema de la frontera italo-yugoeslava. Este abarca la suerte del puerto de Trieste y de la península de Istria, reclamados por Yugoeslavia.

Otro de los extremos revelados por los cinco cancilleres es la creación de una secretaría conjunta que se compondrá de los secretarios de las cinco delegaciones y del número necesario de funcionarios sacados de éstas. Esta secretaría tendrá por el momento como secretario general al de la delegación británica, Mr. Norman Brook, y será su misión realizar todos los trabajos de oficina de la conferencia y, especialmente, preparar todos los documentos que han de presentarse a la consideración del Consejo.

La invitación a las potencias menores no menciona a Etiopía, pero se supone que el país africano regido por el emperador Haile Selassie tendrá preferencia en la exposición por escrito de sus puntos de vista, aunque no envíe representante al Consejo. Tampoco se menciona a Egipto, aunque, como el etíope, el gobierno egipcio ha formulado reclamaciones sobre el imperio colonial italiano. Ambos países han estado en guerra con Italia.

Las invitaciones de las cinco grandes potencias no significan, por ahora al menos, que se atiendan por completo las observaciones del ministro de Relaciones Exteriores de Australia, Mr. Herbert Evatt, quien, en declaración hecha esta noche, ha manifestado que los países miembros del Consejo deben permitir que "todos los activos y principales beligerantes de la guerra, como los Dominios británicos" tengan una relación más estrecha con las deliberaciones en curso. Ha agregado que "el proceso principal para dar forma a la paz puede quedar a cargo de las cinco grandes potencias", pero que los debates son "de muchísimo interés para aquellas otras naciones beligerantes que han contribuído de modo importante a la victoria final".

De acuerdo con el comunicado, las cinco grandes potencias han invitado expresamente a todos los Dominios británicos y a los países protagonistas del conflicto para una sola cuestión concreta: la revisión de la frontera italo-yugoeslava. Queda por saber si este criterio va a aplicarse a los demás temas de la conferencia. En caso afirmativo, habrá invitaciones restringidas a otras potencias, a medida que se desarrolle el intenso programa de las reuniones.

En todo caso, es manifiesto ya que el tratado de paz con Italia es el primero de los muchos y arduos temas cuya solución busca el Consejo, y que será seguido en los debates, probablemente agitadísimos, acerca de la situación política en los Balcanes. La situación en lo que respecta al problema de Italia parecía ser esta noche la siguiente: 1o. Las cinco grandes potencias han estudiado el proyecto de paz con Italia presentado por Gran Bretaña, con inclusión de propuestas sobre el destino de las colonias italianas y los cambios de frontera; 2o. El Consejo ha estudiado también el punto de vista francés sobre la cuestión, punto de vista que coincide en muchos extremos con los de Gran Bretaña y los Estados Unidos; 3o. La delegación británica ha presentado al Consejo la nota de Egipto que reclama la fiscalización de la zona oriental de la colonia italiana de Cirenaica; 4o. Se supone que Rusia está decidida a apoyar las reclamaciones del mariscal Tito sobre Trieste y la península de Istria. El punto de vista anglo-norteamericano sobre este extremo parece consistir en que Italia debe conservar a Trieste, aunque internacionalizando su puerto.

Entretanto, Rusia ha sometido al Consejo una serie de propuestas para la redacción de los tratados de paz con Rumania, Bulgaria y Hungría. Todo indica que los soviéticos insisten en que los tratados con estos países balcánicos deben ser estudiados inmediatamente después del de Italia. En relación también con la situación política en los Balcanes, están los problemas internos de Grecia y Yugoeslavia, puestos de relieve por las gestiones de monseñor Damaskinos y el rey Pedro, respectivamente. El rey Jorge de Grecia, que había partido significativamente a Escocia, se halla de vuelta en Londres. Al parecer, monseñor Damaskinos ha expuesto la opinión de que se podría ahora restaurar la monarquía en su país, pero por poco tiempo, pues la oposición izquierdista es muy vigorosa y no tardarían en producirse serias perturbaciones. En cuanto al rey Pedro, afirma que si se celebran las elecciones del 11 de noviembre en las condiciones actualmente imperantes, Yugoeslavia no podrá contar con un gobierno verdaderamente representativo, y está pidiendo ayuda para impedir que el mariscal Tito realice sus propósitos.

Entre los numerosos asuntos que en forma extraoficial llegan al Consejo, ha merecido atención especial el intento del gobierno republicano español en el destierro de hacerse oír por las cinco grandes potencias. El señor José Ignacio de Lizaso, representante de la delegación vasca en Londres, ha presentado en la secretaría de la conferencia una comunicación del señor Fernando de los Ríos, ministro de Estado del gobierno del Sr. Giral. El Sr. Lizaso no quiso revelar el contenido de esta comunicación.

El comunicado oficial

LONDRES, 14 (AP).—El servicio de informaciones del Ministerio de Relaciones Exteriores dió a publicidad el siguiente comunicado con las decisiones adoptadas por el Consejo de Ministros de Relaciones Exteriores de las cinco grandes potencias:

"El Consejo de Ministros de Relaciones Exteriores realizó hoy dos sesiones. La reunión de la mañana fué presidida por el ministro de Relaciones Exteriores de la República de China, Dr. Wang Shieh Chieh, y la de la tarde por el secretario de Estado de los Estados Unidos, Mr. James Byrnes. La próxima reunión del Consejo tendrá efecto mañana, sábado, a las 15.

"El Consejo inició el debate de las condiciones para la concertación de la paz con Italia. Se acordó que todas las naciones en guerra con Italia serán invitadas a presentar, si lo desean, por escrito sus opiniones al respecto. Se decidió también que el presidente de la sesión, Dr. Wang Shieh Chieh, formule en nombre del Consejo las invitaciones a Yugoeslavia, Italia, Australia, Canadá, la India, Nueva Zelandia y la Unión Sudafricana para que cada una designe un representante, si es que así lo desean, para asistir a la reunión de ministros de Relaciones Exteriores que se realizará el lunes 17, con el objeto de expresar los puntos de vista de sus gobiernos acerca de la cuestión de la frontera yugoeslavo-italiana".

Labor de la Secretaría

LONDRES, 14 (AP).—El Consejo de Cancilleres aprobó el plan de labor de la Secretaría Conjunta, redactado así:

"Primero: Se establecerá una secretaría conjunta integrada por los secretarios de las cinco delegaciones. La Secretaría Conjunta incluirá la cantidad necesaria de funcionarios, que se obtendrán de las cinco delegaciones; la cantidad requerida será establecida por acuerdo entre los secretarios de las delegaciones. Segundo: El secretario general de la Secretaría Conjunta será designado por acuerdo entre los secretarios de las delegaciones. Mr. Norman Brook ha sido designado secretario general para el período de la actual visita de ministros de Relaciones Exteriores. Tercero: La Secretaría Conjunta organizará el trámite técnico de todos los documentos del Consejo. Tendrá la responsabilidad de reproducir en series numeradas todos los documentos sometidos por las delegaciones para la consideración por el Consejo y la distribución de las copias entre todas las delegaciones. Esos documentos serán reproducidos en inglés, ruso, francés y, en los casos necesarios, en chino, correspondiendo a la Secretaría Conjunta la responsabilidad de disponer las traducciones. Cuarto: La Secretaría Conjunta tomará las disposiciones acerca de las reuniones, hará cualquier cambio que se desee en las horas de las reuniones regulares de los ministros de Relaciones Exteriores y de sus ayudantes, y también colaborará en disponer cualquier otra reunión que pueda ser necesaria. La Secretaría Conjunta dará a conocer también el orden del día de las reuniones, y en todos los casos en que sea posible dará a conocer por adelantado las cuestiones que serán tratadas. Quinto: En cuanto al registro de las actuaciones de las reuniones, el secretario general preparará un amplio resumen de las actuaciones en las reuniones, tanto de ministros de Relaciones Exteriores como de sus colaboradores. Someterá textos de esos resúmenes a la reunión que realizará todas las noches con los otros miembros de la Secretaría Conjunta, quienes tendrán así oportunidad de hacer comentarios y correcciones en los mismos. Esos sumarios serán distribuídos después entre las delegaciones a las 8 de la mañana siguiente a la reunión a que se refieren, no como actas acordadas y que tengan la aprobación de todas las delegaciones, sino como resúmenes extraoficiales preparados primordialmente bajo la responsabilidad del secretario general, pero después de consultar a los miembros de cada una de las delegaciones. La versión definitiva de ese sumario será publicada posteriormente, después de recibir cualquier corrección de las delegaciones. Los resúmenes serán debatidos por todos los miembros de la Secretaría Conjunta, sobre la base del texto inglés. Las traducciones al ruso y al francés serán iniciadas de inmediato y deberán ser distribuídas en el curso de la mañana siguiente. Este sistema será ensayado sobre una base experimental, sujeto a ser modificado a la luz de la experiencia. Sexto: La Secretaría Conjunta se hará también responsable de obtener, en consulta con las delegaciones, una declaración acerca de las conclusiones a que llega el Consejo a medida que prosigue la tarea del Consejo. Por este medio la Secretaría Conjunta formará un cuerpo de conclusiones acordadas, que facilitará enormemente la preparación del protocolo conjunto y el comunicado a la terminación de la visita de los ministros de Relaciones Exteriores".

POLONIA DENUNCIÓ SU ACUERDO CON LA S. SEDE

LONDRES, 14 (AP).—La radioemisora de Suiza transmitió un despacho que dijo procedía de Varsovia, según el cual el consejo de ministros, en sesión celebrada en dicha capital, resolvió "informar al Vaticano que ha dejado de existir el concordato entre Polonia y el Vaticano, por haber sido violado unilateralmente por el Vaticano".

NO PARECE FACIL LA ARMONIA DE LA ARGENTINA Y LA UNION

(Especial de LA NACION)

NUEVA YORK, 14.—En mayo de 1942, cuando relaté en estas columnas un episodio revelador de los sentimientos que empezaba a inspirar aquí el gobierno argentino, en Buenos Aires un diputado dijo en la Cámara que mi crónica era "antipatriótica y afrentosa para la República". Otro diputado, más inteligente, replicó que lo antipatriótico era ocultar el verdadero estado de opinión. Eran los tiempos de la "prudente neutralidad", cuando en la Conferencia de Río un canciller comprometió al país contra viento y marea en una política que trae cola tan dañina para los intereses argentinos.

Aquella crónica, que mereció el honor de un diálogo en la Cámara de Diputados de la Nación (Diario de Sesiones del 10 de junio de 1942), se refería a la celebración del 25 de Mayo en Washington, y su párrafo final es el siguiente:

"A última hora llegó a la Embajada un becario argentino, D. Carlos Peña, que estudia filmoteca desde hace un año en la biblioteca del Congreso de Washington y en los centros universitarios. Contó un lance muy chusco que acababa de sucederle en la calle: salía de la biblioteca del Congreso, estaba lloviendo y esperaba en la acera un taxi (que escasean), cuando se detuvo a su lado un coche particular cuyo conductor le invitó a subir. "¿A dónde va?" El hombre comedido inquirió a su vez el destino del amable desconocido y le dijo que se apearía en Dupont Circle. Este diálogo breve reveló, sin duda, el acento extranjero del señor Peña, pues al cabo de unas cuantas cuadras el conductor le preguntó: "¿Qué es usted?" "Argentino", repuso D. Carlos Peña... "¿Argentino? Pues ahora mismo se apea usted del coche". Y, uniendo la acción a la palabra, el yanqui frenó y abrió la portezuela. "Llovía torrencialmente —dice Peña—; tenía los zapatos agujereados (a pesar de ser becario de la Fundación Rockefeller) y faltaba un buen trecho para la Embajada. Así que, en lugar de bajarme, le discutí al tipo, es decir, le invité a explicarme su proceder. El hombre me dijo que tendría que oír cosas muy duras sobre mi patria y yo le contesté que también él. Nos enzarzamos en la explicación de la política de nuestros países respectivos, nos echamos en cara los errores cometidos por el uno y el otro, discutimos, gritamos..., y el hombre no sólo me ha traído hasta la misma puerta de la Embajada, sino que me ha invitado a comer esta noche en su casa". Y el joven becario nos lee en su libreta el nombre y señas de su contendiente. La anécdota es tan buena que sería pecado estropearla con una moraleja".

Convencido, hoy como entonces, de que lo antipatriótico para un periodista no es decir la verdad, sino ocultarla, voy a relatar ahora otro episodio tan revelador como aquel del estudiante y con peor epílogo, del que fué involuntario protagonista un argentino, naviero por más señas, residente habitual aquí.

Volvía ayer del campo en su automóvil, cuando, al acercarse a la ciudad, nuestro hombre apretó demasiado el pedal del acelerador, con la consecuencia lógica en todo país donde la ley se cumple. Alcanzado por un motociclista de la policía federal, le entregó, según costumbre, la citación para comparecer el lunes próximo ante el tribunal correccional del distrito. El infractor pidió cortésmente un cambio de fecha, porque el lunes le sería imposible acudir; el policía iba a condescender, cuando vió la documentación... "Lo siento mucho —dijo secamente—. Usted me pide un favor y nosotros, americanos, no podemos hacer favores a los argentinos".

El protagonista del suceso lo cuenta con una mezcla de asombro y de tristeza. Como tantos otros optimistas, él también pensaba que la actitud de los Estados Unidos con la Argentina era iniciativa de Fulano o Mengano en el Departamento de Estado, obra de un sector oficial minúsculo y no cosa del pueblo; pero la reacción del agente del orden —que en esta coyuntura resulta ser también agente del sentimiento público— le revela lo hondo del problema.

Estos dos episodios, separados entre sí por más de tres años, son harto elocuentes, pues demuestran que a fuerza de decepciones, de promesas incumplidas y de tanto aplazar la hora de deshacer agravios, se ha llegado a crear aquí, respecto de nosotros, entre las masas populares, un estado de espíritu, de antipatía y de resentimiento que costará mucho trabajo disipar. Es una situación que, rebasando el campo de la diplomacia, cristaliza actualmente en el Congreso, donde los legisladores, con pocas excepciones, son partidarios de una política cada vez más firme frente a un régimen que, dígase lo que se diga, inspira en todas partes creciente desconfianza. El proceso de oposición entre los dos grandes países de América se ahonda irremediablemente, con grave daño para el más débil. El embajador Braden viene con "piedra libre" y el ambiente de Washington es favorable a la pedrea. La situación no se arregla con un libro, ni blanco ni negro.

Fernando Ortiz Echagüe

LAS TROPAS DE LA UNIÓN ACELERARÁN LA OCUPACIÓN TERRITORIAL DEL JAPÓN

El general MacArthur defendió la política que se sigue con el pueblo japonés y adoptó nuevas medidas, entre ellas la suspensión de las actividades de la agencia Domei

TOKIO, 15 (AP). — Al mismo tiempo que se anunciaba que la ocupación del Japón podía terminar dentro del año en curso, las duras realidades de la hora presente se manifestaron ante el pueblo japonés en la suspensión de la agencia noticiosa Domei, en la captura de sus presuntos criminales de guerra y en el suicidio de dos de sus más destacados militaristas.

El teniente general Eichelberger, comandante del 8o. ejército de la Unión, declaró que la ocupación podía terminar antes de que acabara el año, "si los japoneses continuaban comportándose como hasta ahora", pues el Japón ha perdido ya todo su poder ofensivo por tierra, mar y aire. "Cuando una nación ha quedado sin fuerzas armadas —dijo—, carece de materias primas y tiene en sus flancos grandes potencias como los Estados Unidos y la Unión Soviética, no puede constituir una amenaza seria. Si el buen comportamiento continúa, esto debe terminar dentro del año". Agregó que la ocupación del Japón exigirá unos 400.000 soldados norteamericanos, pero que se ha desistido de traer al país algunas unidades especiales, principalmente del cuerpo de ingenieros, pues se ha comprobado que los ferrocarriles y las demás instalaciones japonesas se hallan en mejor estado del que se creía. Anunció que el mayor general Oscar Griswold ha establecido su cuartel general en la ciudad de Sendai, importante centro ferroviario al norte de Tokio, y que la división 27a. ocupará dentro de unos días la ciudad de Nagato, en la zona septentrional de Honshu. Insistió en que se tiende a reducir a un mínimo los efectivos de ocupación.

El general MacArthur, en otra declaración, estuvo de acuerdo con el teniente general Eichelberger en que el Japón está totalmente vencido, pero nada dijo acerca de una pronta terminación de la ocupación. El supremo comandante aliado se hizo eco de las protestas aparecidas en la prensa de los Estados Unidos por el trato benigno de que es objeto el vencido y dijo: "Yo comparto determinados sentimientos y, en ocasiones, me resulta extraordinariamente difícil conservar la paciencia exigida por las normas de largo alcance que nos hemos impuesto. Sólo teniendo en cuenta las repercusiones dañosas para el bienestar del mundo, que podría tener una actitud contraria, logro contenerme. De todos modos, estoy satisfecho por el progreso realizado". Agregó que es muy natural que se desee el cumplimiento inmediato de las condiciones de rendición, "dadas las atrocidades cometidas por el enemigo", pero afirmó que no es posible prescindir de los procedimientos sensatos, lo cual no quiere decir que se vaya a aplicar una política de "guante blanco". Dijo también que las opiniones que aparecen en la prensa norteamericana sobre el trato al Japón obedecen a "un concepto equivocado de lo que está ocurriendo".

En su extensa declaración, el general MacArthur manifestó que, a mediados de octubre, habrán terminado probablemente la desmovilización de las fuerzas japonesas, la evacuación de los prisioneros aliados liberados y la distribución de las fuerzas de ocupación. Añadió que dedica a estas tareas esenciales toda su actividad y que es necesario que las mismas se cumplan sin precipitaciones ni bruscas quedades, de las que podrían derivarse graves males.

La agencia Domei fué cerrada a las 15.30 de ayer por oficiales norteamericanos, quienes tomaron posesión de la sede central de la misma y pusieron guardias en todas sus puertas. Todos los diarios japoneses recibían su información de esta agencia semioficial, la cual era vocera de los grupos militaristas y decía a los japoneses únicamente lo que dichos grupos creían conveniente. El presidente de la Domei, Inosuke Furuno, fué advertido de que la agencia no podría en adelante distribuir noticia alguna ni operar con sus radioemisoras de alfabeto Morse. Preguntado por los periodistas japoneses acerca de cuáles podían ser las fuentes de información de sus diarios, el jefe de la sección de relaciones públicas del cuartel aliado, general Bonner F. Fellers, declaró que estaban disponibles los servicios de las agencias noticiosas norteamericanas. La agencia Domei servía a más de 65 periódicos.

Por de pronto, los diarios japoneses se han comprometido a publicar las atrocidades cometidas por los militares de su país contra los prisioneros de guerra. De esta forma, el pueblo del Japón va a enterarse por primera vez de la decapitación de aviadores aliados, de la "marcha de la muerte de Bataán" y de los actos de canibalismo de sus soldados en Nueva Guinea. Todos los diarios del Japón se hallan ya sometidos a la censura norteamericana.

Mientras tanto, el gobierno japonés ha notificado al general MacArthur que está en condiciones de poder entregar a la mayoría de los comprendidos en la lista de presuntos criminales de guerra. Se ignora si entre ellos se encuentra el propio secretario del Gobierno, Takotora Ogata, quien tiene rango de ministro. El general MacArthur había ordenado su detención. El gobierno japonés ha entregado ya un primer grupo de cuatro detenidos, compuesto por tres birmanos y un traidor holandés. Son Thein Maung, ex embajador de Birmania en Tokio; Aung San, organizador del ejército de la "independencia" birmana; Pratap Mahendra, dirigente de una organización política birmana de corte fascista, y Josias Van Dienst, locutor de la radioemisora de Tokio.

Quien no podrá ser entregado es el teniente general Chicahito Koizumi, ministro de Bienestar Público en el gobierno del general Tojo. Uno de los jefes de la Sanidad Militar del Japón, Chicahito Koizumi se suicidó la noche del jueves en su casa de un distrito del noroeste de Tokio, recurriendo al tradicional harakiri. Era un soldado de 61 años y vivía en compañía de su hermano mayor, dos sobrinos y una hermana. Anteanoche se retiró a su habitación antes que los demás y, cuando todo el mundo se hubo acostado, se levantó, se puso el quimono de ceremonia, encendió dos velas ante un pequeño altar budista y, arrodillándose ante la imagen, se abrió el vientre con una espada corta del ejército. Después se cortó la vena yugular. La muerte debió de ser rápida; sus sobrinos encontraron a la mañana siguiente el cadáver. Los parientes de Koizumi manifestaron que éste nunca les dió a conocer sus intenciones. De espíritu fanático, este militar japonés ha muerto ajustándose en un todo al espantoso ritual con que limpia su honor el "samurai" que se considera afrentado por su fracaso. El teniente general Koizumi fué director general de la Sanidad Militar japonesa y, según se declaró en algunas fuentes, "engañó al pueblo al repetir las promesas hechas por el general Tojo" y trabajó siempre por eliminar las resistencias contra el sector militarista. Figuraba en la lista de presuntos criminales de guerra.

Aunque no figuraba en esta lista, también se ha suicidado por medio del harakiri el general Teichi Yoshimoto, comandante de las fuerzas japonesas de la zona nordeste de la isla de Honshu. Tras abrirse el vientre, se descerrajó un tiro en la sien, y murió instantáneamente. Por otra parte, Kinishiko Ashida, ministro de Instrucción Pública en el gobierno de Tojo, y séptimo en la lista de presuntos criminales de guerra, se halla en grave estado, después de haber ingerido una fuerte dosis de veneno. En cambio, otro prominente militarista, el almirante Shigetaro Shimada, ministro de Marina en el mismo "Gobierno de Pearl Harbor", se halla en poder de los norteamericanos, sin manifestar el menor deseo de suicidarse. Sus guardianes dicen que es un prisionero modelo, atento a cumplir cuantas indicaciones se le hacen.

En todos los territorios que estuvieron ocupados por los japoneses se procede a la confección de listas de criminales de guerra, especialmente en relación con el trato que se ha dado a los prisioneros. Las autoridades australianas proyectan indagar la actuación del coronel Otsuka, comandante de las fuerzas japonesas de la región de Sandakan, isla de Borneo, donde se han cometido numerosas atrocidades con los cautivos e internados.

Advertencias del general Wainright

NUEVA YORK, 14 (AP).—El general Wainright, en el banquete ofrecido en su honor, el cual siguió a la entusiasta recepción a su paso por las calles de esta ciudad, declaró que los japoneses pueden ser serviles, gratos y oficiosos si ello conviene a sus propósitos, pero exigió que no haya una ocupación suave o una paz amable.

Más adelante dijo: "Los hombres que hemos capturado en Bataan y Corregidor hemos visto en toda su crudeza al carácter japonés. Hemos visto lo que los soldados japoneses hacen cuando están encima, y pienso que todos los que hemos vivido esos días de tortura estamos resueltos a que nunca más vuelvan a estar encima. Carece de importancia lo que me sucedió a mí. Pero creo que es muy importante que el pueblo de los Estados Unidos conozca la verdadera índole del pueblo al que hemos derrotado y arrojado a su pobre tierra. Hemos visto a los japoneses tal y como son. Toda mi vida llevaré las cicatrices de esos años y no podré olvidarlas aunque quiera. He conocido la habilidad con la cual ocultan su verdadera manera de ser, la que rápidamente se revela en cuanto saben que no hay la posibilidad inmediata de replicarles. Los japoneses no tienen el menor pesar por lo que han hecho a innumerables miles de personas que habitaban los países que avasallaron.

"No tienen pesar por las torturas que infligieron a los soldados norteamericanos. Simplemente, no se les puede ocurrir el lamentarlo porque lo que han hecho no se aparta de sus conceptos generales. Es ese un punto que debe ser comprendido claramente. Soy un soldado y no pretendo saber cuánto tiempo será necesario ni qué pasos habrá que dar para eliminar a todos los elementos de bestialidad que forman parte de su naturaleza. Pero hasta que no tengamos la seguridad de que esas características han sido barridas y no que simplemente están ocultas, la nación japonesa, impotente para hacer la guerra como está en la actualidad, continuará siendo una amenaza para nuestro mundo. Debe hacerse comprender al Japón, en cada una de las fases del largo camino que debe recorrer para ser aceptado entre las naciones civilizadas, que son abominables los excesos que durante catorce años fueron estimulados por sus gobernantes. Antes de que se le permita ocupar un lugar entre las naciones merecedoras de respeto, el Japón debe comprender que los métodos medievales no tienen lugar en el mundo contemporáneo".

Terminó diciendo que le habían conmovido mucho las aclamaciones de millones de newyorkinos en su honor.

La conferencia de Londres se mostró ayer muy activa

LONDRES, 14 ("The New York Times").—El consejo de ministros de Relaciones Exteriores de las cinco grandes potencias, movido por presiones internas y externas, comenzó hoy a trabajar como organismo con poderes para resolver los problemas de la paz mundial. Inició sus detalladas discusiones sobre el tratado de paz con Italia, y encontró que ellas se realizaban de manera sorprendentemente fácil. Ha llamado a cierto número de potencias menores para participar en la discusión; ha establecido una secretaría conjunta para que la misma pros

C. GAULLE REFIRMÓ SUS PLANES ACERCA DE LAS ELECCIONES

PARIS, 14 ("The New York Times") —El gabinete francés refirmó la promesa del general Gaulle a los cinco grupos izquierdistas que protestaron, y asignó 6 bancas adicionales en la Asamblea Constituyente a los siete distritos más poblados del país. Pero, como se esperaba, no hizo promesa alguna en cuanto al sistema de representación proporcional. Los tres distritos electorales de París tendrán un total de 30 en lugar de 27 bancas, y los tres suburbios industriales, 23 en lugar de 20.

Respecto a la agitación electoral, "Le Figaro" pregunta: "¿Acaso todo esto merece tan graves divergencias en vísperas de acontecimientos de capital importancia para la patria?".

"Le Pays" dice: "Desde luego, estas interminables y bizantinas discusiones solamente pueden aburrir al pueblo y reducir eventualmente el prestigio de la Asamblea que sea elegida".

Si bien el sistema no es perfecto, según dice el citado diario, es un "enorme progreso sobre los primeros". "Le Combat" opina que la respuesta dada anoche por el general Gaulle al memorándum de los cinco grupos izquierdistas, servirá de "trampolín para una coalición antigubernamental". En confirmación de este punto de vista, M. Jacques Duclos, del Partido Comunista, propone, sobre la base de la unidad de izquierdas lograda en la discusión electoral, la realización de una asamblea interpartidaria para protestar y revivir el viejo proyecto de una sola lista electoral en las próximas elecciones. La oficina política del Partido Comunista aprobó una campaña conjunta con otros partidos, "en contra del sistema reaccionario de elecciones". Sin embargo, otros indicios señalan que la unidad de izquierdas es más aparente que real. M. Daniel Mayer, secretario general del Partido Socialista, rechazó inmediatamente la propuesta de listas electorales conjuntas, en tanto que el órgano socialista "Le Populaire" publicó en su primera plana un artículo en el cual acusa a M. Georges Cogniot, del órgano comunista "L'Humanité", de "falsear intencionalmente los hechos", al referirse a la oposición socialista. Los miembros comunistas y socialistas de la Confederación General del Trabajo están, el parecer, en graves divergencias sobre si la Confederación se ha excedido o no en sus funciones al declararse en favor de los puntos de vista comunistas sobre el referéndum.

La situación ministerial

PARIS, 14 (AP).—En fuentes allegadas al general Gaulle se desmintieron las informaciones relativas a la renuncia del ministro de Hacienda, M. Pleven, como consecuencia de una disputa sostenida con el ministro de Guerra, referente a los gastos del ejército francés.

El conflicto interministerial también comprende la cuestión de si Francia tendrá un ejército regular grande o pequeño, y coloca al general Gaulle ante el problema de procurar que el desacuerdo no adquiera carácter político en vísperas de las elecciones.

El ministro de Informaciones, M. Soustelle, llamó la atención a la prensa francesa por publicar en forma destacada tal información, y afirmó que el Consejo de Ministros no se había abocado al asunto y que, en consecuencia, el Gobierno no estaba envuelto en el mismo.

UN TREMENDO HURACÁN SE ACERCA A FLORIDA

MIAMI, 14 (AP).—Un viento huracanado, cuya velocidad se calcula en 240 kilómetros por hora, y que según se informó, causó enormes daños en la isla Turks, del grupo de las Bahamas, en las Antillas Británicas, se acercaba esta noche a los cayos de Florida, con tendencia a virar hacia el Norte en dirección a Miami.

El observatorio meteorológico de la isla Turks informó que el centro del huracán azotó ese lugar alrededor de las 14.30. La estación radiotelefónica que había interrumpido sus transmisiones durante casi once horas, estableció nuevamente contacto con el observatorio meteorológico de Miami.

Despachos recibidos de Kingston, en Jamaica, expresan que el huracán produjo enormes daños, no indicándose el número de víctimas.

Todos los aviones militares de transporte han sido retirados del aeródromo de Miami y enviados a zonas más seguras y se ha dispuesto que todas las tropas estén preparadas para su evacuación hacia el mediodía de mañana. La Oficina Meteorológica emitió advertencias a las 10.15 para que se mantengan las precauciones a lo largo de las costas al norte de Cuba, las Bahamas y toda la península de Florida. Millares de personas de las zonas que serán afectadas, han comenzado una evacuación rápido, siendo realizada por intermedio del cuerpo de guardacostas y de la Cruz Roja. Las comisarías y edificios públicos han sido habilitados para recibir refugiados del sur de Florida. Se estima que las turbonadas llegarán a estas zonas mañana por la mañana, para producirse luego fuertes vientos. Probablemente el fenómeno alcanzará los cayos de Florida mañana por la tarde.

La Pan American Airways ha dado órdenes a los pilotos de los aviones que deben llegar a Miami que aterricen en otros puntos y ya ha cancelado la partida de aviones para mañana. La marina ha evacuado 4000 hombres de la base aérea de Cocoa, Florida.

En Fordham fué registrado un temblor

NUEVA YORK, 14 (AP).—Anoche el sismógrafo de la Universidad de Fordham registró temblores de tierra de gran intensidad, con epicentro a 4960 kilómetros de distancia de Nueva York. Aunque no se conoce la dirección, se calcula que puede haber sido en América del Sur o en Alaska.

INTERESÓSE CUBA POR LA SUERTE DE PRESOS ESPAÑOLES

MADRID, 14 (AP).—La embajada de Cuba se ha interesado por la situación de Santiago Alvarez, comisario del 5o. cuerpo de ejército de los republicanos, y de Sebastián Zapirain, dirigente comunista, ambos detenidos a fines de agosto por la policía secreta. Los nombrados fueron detenidos, según se informó, con otros setenta opositores, a quienes se acusa de desarrollar actividades clandestinas y comunistas.

El asesor jurídico de la embajada, Dr. José Carlos de Chavarri, que se halla al frente de esa representación por ausencia de su titular, declaró que había recibido gran número de despachos procedentes de Cuba solicitando la intervención de la embajada.

El Sr. Chavarri declaró que ha informado el día 11 del corriente a las autoridades españolas que su gobierno está interesado en el caso y que ulteriormente tuvo noticia de que ambos detenidos habían sido ejecutados, por lo cual se dirigió al Ministerio del Interior solicitando verlos.

"A las 20.30 de hoy —dijo a The Associated Press— fuí a la sede central de Seguridad Pública, en la Puerta del Sol, donde el comandante Marco, de la brigada social, con un ayudante, me llevó a las celdas especiales donde están alojados en su mayor parte los presos. Encontré allí a Alvarez y Zupirain, que ocupan dos celdas separadas, con ventanas al patio. En cada celda hay una cama y una mesa. Hablé primero con Alvarez, quien me dijo que vino a España en el Cabo de Buena Esperanza, procedente de la Argentina, a fines de julio.

"Alvarez me dió la impresión de estar en perfecto estado de salud —agregó el Sr. Chavarri—. Examiné sus muñecas y brazos y no ví señal alguna de lesiones o heridas. Al interrogarle el comandante Marco, Alvarez dijo que no había sido golpeado".

Alvarez, que fué comisario en el quinto ejército republicano, fué arrestado en un suburbio de Madrid por agentes de la brigada social, que le había seguido los pasos desde que desembarcó en Barcelona y vino a Madrid. Es oriundo de Galicia y obtuvo la carta de ciudadanía cubana después de contraer enlace en La Habana al finalizar la guerra civil en España. Zapirain llegó a España antes que su compañero, procedente de la Argentina, con pasaporte chileno falso, según informó la policía al señor Chavarri. Fué detenido antes que Alvarez, como complicado en las actividades de un grupo comunista. También desempeñó el cargo de comisario en el quinto ejército republicano.

Ambos hombres serán trasladados a la prisión política de Alcalá de Henares, sobre la carretera de Zaragoza. El traslado se efectuará mañana. Su proceso ha sido trasladado del tribunal civil a la corte militar y tanto ellos como los otros 18 comunistas arrestados serán juzgados a su debido tiempo por un tribunal militar.

El Sr. Chavarri declaró que la policía le informó que el proceso "tal vez se efectúe dentro de unos dos meses". Antes de dicho proceso, Alvarez será juzgado, según informó el Sr. Chavarri, por sus actividades durante la guerra civil en el bando republicano. La policía declaró que Zapirain será procesado también por sus actividades durante la guerra civil y su actividad comunista de postguerra. Existe la probabilidad de que ambos sean condenados a la pena de muerte, aunque la policía declaró que ello no es seguro.

El Sr. Chavarri dijo que ha recibido un total de 32 radiogramas, y telegramas de organizaciones y senadores cubanos, y grupos de españoles desterrados en Francia, pidiéndole que intervenga prontamente en el caso de ambos detenidos.

Protesta en la Cámara de los Estados Unidos

WASHINGTON, 14 (AP).—El representante demócrata por Weshington, Mr. Hugh de Lacy, miembro de la Comisión de Asuntos Navales del cuerpo al que pertenece, declaró que "deplora el asesinato" por parte del gobierno español de dos hombres que calificó de dirigentes antifranquistas. Expresó que ha sido informado de que fueron dictadas sentencias de muerte sin haber sido procesados por la justicia contra Santiago Alvarez y Sebastián Zapirain el lunes último en Madrid, hecho que inmediatamente puso en conocimiento del Departamento de Estado. Añadió que los funcionarios de este departamento le dieron seguridades de que "se hará todo lo posible para procurar que se haga justicia".

El embajador español, Sr. Juan Francisco de Cárdenas, fué informado ayer que los condenados a muerte ya habían sido ejecutados.

El representante Lacy describió a los dos hombres como ex miembros del quinto ejército que defendió Madrid en la guerra civil. Indicó que Alvarez huyó a Cuba, en 1937, y que prestó ayuda a los oficiales del Servicio de Inteligencia de los Estados Unidos para capturar agentes de espionaje falangistas en la zona del Caribe. Agregó que Alvarez combatió junto a los "maquis" y entró en España después de la victoria aliada en Europa, con el propósito de organizar al pueblo español para la lucha contra el régimen falangista.

Antes de enterarse de las ejecuciones, Mr. Lacy envió una nota al embajador español protestando por la condena de los citados ciudadanos españoles, sin juicio previo.

Aclaración del embajador de España en la Unión

WASHINGTON, 14 (AP).—El embajador de España, Sr. Juan Francisco de Cárdenas, rectificó una declaración formulada ayer a The Associated Press en el sentido de que los opositores españoles Santiago Alvarez y Sebastián Zapirain "han sido ya ejecutados". Dijo hoy el Sr. Cárdenas que no había sido informado oficialmente sobre la suerte de esos dos hombres y que había pedido a Madrid información sobre el asunto, pero que hasta el momento no había recibido contestación. Añadió que la embajada se había visto prácticamente "inundada" con telegramas durante toda la semana, que culminaron con la reciente protesta del representante Mr. Hugh de Lacy, quien dijo que "la sentencia de muerte había sido ya ejecutada contra dos opositores políticos, o sea exactamente el tipo de hecho que los norteamericanos encuentran tan repugnante".

El Sr. Cárdenas se rió hoy cuando se le pidió confirmación de sus palabras, y agregó: "Cuando dije que ellos habían sido ejecutados, quise decir que los habían ejecutado en los Estados Unidos. ¿No comprenden la ironía?". Agregó el embajador que en los últimos días había recibido 35 telegramas de Nueva York denunciando el arresto y la condena de Alvarez y de Zapirain, y que había informado de esas presentaciones a su gobierno, de modo que esperaba dar en breve una declaración como respuesta a esas protestas.

RUSIA HA DECIDIDO EL RETIRO DE SUS TROPAS DE NORUEGA

OSLO, 14 (AP).—El Ministerio de Relaciones Exteriores anunció que el gobierno soviético ordenó el retiro de todas las fuerzas rusas de Noruega. Se espera que las tropas norteamericanas y británicas partan en noviembre, dejando solo contingentes reducidos hasta que se haya procedido a la evacuación de todos los prisioneros de guerra alemanes.

Acuerdo sobre el petróleo de Austria

VIENA, 14 (R).—El gobierno soviético está a punto de concluir un gran acuerdo petrolero con el gobierno provisional austríaco del Dr. Karl Renners, gobierno que hasta la fecha no ha sido reconocido por los otros aliados.

La noticia de ese acuerdo, que se refiere a los pozos petrolíferos del este de dicho país, que son capaces de producir un millón de toneladas anuales, ha causado sorpresa entre los representantes de los otros tres aliados en Austria, los cuales no han sido informados oficialmente de las negociaciones.

Se cree que los británicos ya han presentado reclamaciones en Moscú, y se espera que Gran Bretaña, los Estados Unidos y Francia insistirán en Moscú en que la cuestión debe ser sometida a la comisión de control aliada de Austria.

En los círculos británicos locales se pone de manifiesto que toda la cuestión relativa al futuro de Austria se verá afectada. Se tiene entendido que las negociaciones ruso-austríacas se vienen realizando desde hace varias semanas, esperándose llegar al acuerdo final dentro de algunos días, probablemente antes de la próxima reunión del Consejo aliado, que no tardará una semana.

Las refinerías y pozos petrolíferos austríacos se encuentran en Yiesterdorf, a unos 45 kilómetros al nordeste de Viena.

Rusia se opone a un bloque occidental

MOSCU, 14 (R).—El conocido comentarista de asuntos internacionales Karl Hoffman, en un artículo publicado por el diario "Estrella Roja", y que los observadores de aquí consideran como indicación de la política soviética durante cierto tiempo, dijo que "determinados círculos de Gran Bretaña y Francia están deseosos de crear un bloque occidental contra la nación rusa".

Al comentar la actual conferencia de ministros de Relaciones Exteriores en Londres, el editorialista expresa: "No se puede negar, y la cosa es bien clara, que los ministros que toman parte en la conferencia tienen que superar muchas dificultades que han surgido por las diversas opiniones que tienen sobre muchos problemas y también por el deseo de ciertos círculos de las naciones occidentales de conseguir la revisión de las decisiones sobre la organización democrática de postguerra establecidas en las conferencias de Crimea y Berlín.

"La Unión Soviética y los Estados Unidos están listos para llevar las responsabilidades de mantener una paz efectiva en el mundo entero y disponen de los suficientes medios políticos, económicos y militares para realizarla. La participación de esas dos grandes potencias, juntamente con Gran Bretaña, como fiadores de la paz, es una condición muy importante para la consolidación de la victoria de las Naciones Unidas, pero ciertas esferas de Gran Bretaña y Francia, que en la víspera de la conferencia de Londres llevaron planes para la formación de un bloque occidental contrario a los intereses y tareas de las Naciones Unidas, no tienen en cuenta lo dicho precedentemente para la preservación de la paz".

Stalin recibió a parlamentarios de la Unión

MOSCU, 14 (INS).—El generalísimo José Stalin recibió en audiencia al grupo de miembros del congreso norteamericano que está realizando una excursión por Europa.

CHILE

SIGUE LA HUELGA DE EMPLEADOS BANCARIOS

SANTIAGO, 14 (AP).—La huelga de empleados bancarios, que se inició hace dos días en Valparaíso, se extendió ayer a Santiago y otros centros, sin que se vislumbre la solución del conflicto. Las autoridades de los establecimientos de créditos de esta capital entregaron a la prensa una declaración, en que advierten que han tomado la determinación legal de considerar despedido a todo el personal que no reanude sus labores. Previamente a este anuncio, los gerentes de bancos se pusieron de acuerdo con el ministro de Trabajo. Los bancos afectados cumplieron ayer sus servicios con dificultades, pues debieron recurrir a los jefes y a los empleados que no participan de la huelga.

Declaraciones del embajador norteamericano

SANTIAGO, 14 (AP).—El embajador de los Estados Unidos, Mr. Claude Bowers, durante un acto en celebración del 135o. aniversario de la independencia de Chile, expresó: "Acuí tenemos un país democrático, donde los hombres pueden manifestar su pensamiento honrado sin excusas ni temor; donde la tribuna está abierta y el espíritu es libre; donde la sombra de la espada no se halla suspendida sobre la mesa de los oradores. Esta es una verdadera democracia".

Mr. Bowers habló en una velada ofrecida por la colectividad norteamericana y el Instituto Chileno-Norteamericano de Cultura. Agregó en su discurso que "el pueblo norteamericano de este país puede decir de sentirse profundamente impresionado por el funcionamiento de sus instituciones democráticas, por el prudente sistema de control y previsiones de su Constitución, por las libertades civiles y religiosas, y "no puedo imaginar mejor homenaje a la democracia chilena que la simple afirmación del hecho de que mientras en las prisiones de otros países se hallan hombres por sus opiniones políticas, no he conocido en Chile la existencia de ningún preso político en los seis años de mi residencia en el mismo".

Sir Percy Ashley

LONDRES, 14 (AP).—Falleció Sir Percy Ashley, presidente de la Federación Británica del Rayon.

KONOYE CREE QUE LA GUERRA PUDO HABERSE EVITADO

TOKIO, 14 (AP).—El viceprimer ministro del Japón, príncipe Fuminaro Konoye, ha declarado que creyó siempre que la guerra pudo haberse evitado si hubiera tenido bien éxito en sus planes de realizar una reunión personal con el presidente Roosevelt, en el verano de 1941, cuando era jefe del gabinete imperial.

Declaró durante una entrevista: "Siempre he creído que si hubiera podido ver el presidente Roosevelt habría obtenido la intervención de la Casa Imperial en la marea belicosa que comenzaba en el Japón en aquella época". El príncipe Konoye, que fué reemplazado por el general Hideki Tojo como primer ministro en octubre de 1941, declaró que el ataque contra Pearl Harbor en diciembre de aquel año fué maquinado dentro del más absoluto secreto por un grupo reducido que dirigía el general Tojo y que muchos integrantes de la camarilla militar y todos los civiles desconocían por completo el plan hasta que se produjo el ataque. El coronel Joseph Meisinger, jefe de la Gestapo alemana en el Japón, declaró anteriormente a este corresponsal que el príncipe Konoye era el dirigente de la facción partidaria de los Estados Unidos en la pugna que se libró antes de la guerra con los militaristas y que el general Tojo era su adversario más poderoso. Cuando el corresponsal le preguntó al viceprimer ministro si esto era cierto, éste contestó afirmativamente. Dijo que el ejército designó al general Tojo para el cargo de ministro de Guerra cuando se procedió a modificar el gabinete Konoye en diciembre de 1940, y que él no pudo hacer nada para oponerse a la designación hecha por el entonces general y ahora feldmariscal Shunroku Hata, ex ministro de Guerra. Dijo que desde entonces aumentó el poder del general Tojo. Explicó que, sin embargo, el general Tojo y sus partidarios apoyaban todavía la continuación de las negociaciones con los Estados Unidos y que el mismo Tojo aprobó en agosto de 1941 el plan de que el príncipe Konoye se entrevistara con Mr. Roosevelt.

Agregó que el ejército, bajo las directivas de Tojo como ministro de Guerra, aprobó los esfuerzos del príncipe Konoye para llegar a un acuerdo con los Estados Unidos. Afirmó que "hasta entonces el ejército no había decidido si acceder o no a las exigencias básicas norteamericanas de retirarse por completo de China, pero en el mes de octubre la actitud de Tojo sufrió un vuelco, y cuando cayó mi gobierno el 16 de octubre de 1941 ya sabía yo que la guerra era inevitable, aunque no sabía cuándo se produciría".

En la conversación que durante una hora mantuvo este corresponsal a solas con el príncipe Konoye, que fué primer ministro en tres oportunidades, éste dijo que personalmente había combatido a los militaristas desde 1937, cuando ocupó la jefatura del gobierno por primera vez, y que durante toda la guerra del Pacífico hizo "todo esfuerzo posible" por terminarla. Añadió que los partidarios de la política agresiva le amenazaron constantemente y la policía lo persiguió por sus actividades políticas. Explicó que las conversaciones con los Estados Unidos fueron iniciadas por él en abril de 1940 "con gran confianza de que podía evitarse la guerra". Poco después sugirió oficialmente a los Estados Unidos una entrevista personal con el presidente Roosevelt. Washington aceptó y se nombró a Honolulú como lugar provisional de la reunión, que posteriormente a Juneau, en Alaska. Añadió que, entretanto, las negociaciones se complicaron al no encontrarse solución para el problema de las actividades japonesas en China, y dijo: "Finalmente Washington indicó claramente que la reunión sería inútil a menos que se resolvieran tres problemas: primero, la adhesión del Japón al pacto tripartito del Eje; segundo, el retiro de las fuerzas japonesas de China; tercero, los problemas financieros y económicos en China.

En la controversia con los militaristas yo era una de las armas que quedaban para apelar al trono. Si hubiera podido conversar con el presidente Roosevelt, tengo la seguridad de que habría podido regresar con suficientes seguridades y perspectivas de paz aun cuando aquellos problemas básicos hubieran tenido que ser utilizados para convencer al trono de la necesidad de intervenir".

El príncipe Konoye dijo que cuando finalmente se adoptó la decisión de rendirse, el Emperador lo hizo "bajo su responsabilidad", pero sostuvo, sin embargo, que la intervención del Emperador en 1941 "habría sido mucho más difícil" en razón del creciente clamor en favor de la guerra que se elevaba, particularmente desde la oficialidad joven del ejército y la marina, que hubieran sido muy difíciles de controlar. Observó que "no hubo tal clamor cuando se negoció la rendición". La actitud de Tojo acerca de las negociaciones de aquella época se hizo más inflexible y decidió no retirarse de China, principalmente a causa del clamor de los jóvenes militaristas, "quienes estaban convencidos en aquella época de que podían derrotar a los Estados Unidos". Dijo el príncipe Konoye que personalmente recibió las noticias de la rendición definitiva "con una mezcla de emociones. En cierto sentido estaba contento, pues desde hace mucho he combatido a los militaristas y esto significa su fin".

LA RESTAURACIÓN DEL ESTATUTO DE TÁNGER

PARIS, 14 (AP).—La aceptación por España de la nota franco-británica sobre evacuación de Tánger por las tropas españolas, como primera medida hacia la vuelta de dicha zona a su estatuto internacional, ha llegado a esta capital, pero no se ha dado a publicidad su contenido. No obstante, en fuentes del Ministerio de Relaciones Exteriores, se dijo que España expresa su completa adhesión a la nota aliada del 31 de agosto, redactada después de la conferencia realizada por Gran Bretaña, Francia, los Estados Unidos y Rusia.

Un vocero del gobierno francés declaró que el texto del acuerdo será dado a publicidad próximamente, seguido a breve plazo por la iniciación de las medidas previstas en él para la vuelta de Tánger al estatuto internacional anterior a la ocupación española en 1940.

GROZA DECLARÓ QUE EN RUMANIA HABRÁ ELECCIONES LIBRES

MOSCU, 14 (R). — La radio local anunció hoy que el Dr. Peter Groza, ministro de Relaciones Exteriores de Rumania, y sus acompañantes, partieron por vía aérea de Moscú, después de una visita de diez días a la Unión Soviética.

Agregó la radio que en el momento de partir el Dr. Groza, declaró: "Estoy completamente satisfecho. Hemos concertado varios acuerdos mutuos ventajosos con el gobierno soviético, los que fortalecerán la amistad y la colaboración entre nuestros dos países".

El Dr. Groza describió su gobierno en Rumania como "muy estable, que concentra a todas las fuerzas democráticas del país, y que cuenta con el apoyo de una abrumadora mayoría de la población. Las elecciones parlamentarias en Rumania están basadas en el sufragio universal directo y secreto. A la brevedad posible, haremos frente a los problemas más urgentes para la rehabilitación".

Las elecciones

MOSCU, 14 (AP).—El Sr. Peter Groza, primer ministro de Rumania, al partir de esta ciudad, declaró al corresponsal del diario "Nation" en Moscú que tan pronto como el Gobierno resuelva los actuales problemas de urgencia, se celebrarán elecciones libres en Rumania. "Comenzaremos a preparar las elecciones para el Parlamento. Entonces el mundo entero se convencerá con sus propios ojos de que la simpatía del pueblo rumano está con el gobierno del Frente Nacional Democrático". Esta es la primera indicación de que Rumania proyecta realizar elecciones generales.

Una entrevista con el mariscal Tito

BELGRADO, 14 (INS).—Dos miembros del Congreso norteamericano, que realizan por Europa un viaje de inspección en representación de la UNRRA, tuvieron una conversación de dos horas con el mariscal Tito y manifestaron que se hallan "fuertemente impresionados" por la sinceridad del dirigente yugoeslavo.

Estos representantes norteamericanos, Harold Hagen, de Minnessota, y Charles Robertson, del Estado de Nueva Dakota, declararon que el mariscal Tito contestó "con toda franqueza" acerca de las necesidades de Yugoeslavia. Tito elogió la obra llevada a cabo por la UNRRA y los Estados Unidos en favor de la población.

Uno de los parlamentarios dijo: "Nos causó gran satisfacción recibir del mariscal la seguridad de que existe en todo el país plena libertad religiosa, y saber que el ejército yugoeslavo se va desmovilizando paulatinamente".

Nuevo diario yugoeslavo

BELGRADO, 14 (R).—El Dr. Milan Grol, dirigente de los demócratas yugoeslavos, ha solicitado permiso para editar un periódico semanal llamado "Democracia", bajo la nueva ley de prensa libre.

Se recuerda que el Dr. Grol renunció el mes pasado como viceprimer ministro yugoeslavo debido a un desacuerdo con las propuestas elecciones legislativas, a las que él no considera como verdaderamente democráticas.

Se descubrió una organización clandestina en Hungría

MOSCU, 14 (R). — La radio local anunció hoy que la policía política húngara que rodeó el distrito de Budapest descubrió el cuartel general de una organización clandestina fascista y detuvo a 50 personas.

La radio de Moscú reprodujo una información de un diario húngaro que dice: "La organización trataba de provocar descontento contra el Gobierno y el régimen político, y desorganizar las próximas elecciones parlamentarias. Se descubrió una imprenta clandestina junto con un depósito de armas que contenía granadas de mano, explosivos y varias cajas de municiones. Interrogados los detenidos, declararon que la organización intentaba llevar a cabo actos terroristas contra los miembros del gobierno provisional, dirigentes de partidos y otras altas autoridades".

DONACIÓN DEL EMBAJADOR ARGENTINO EN FRANCIA

PARIS, 14 (AP). — El embajador de la Argentina, Dr. Adrián C. Escobar, ha entregado 200 pares de zapatos para que sean distribuídos entre niños pobres del convento de Grand Tour, que se encuentra en las cercanías de París, donde vivió el general San Martín. Los zapatos constituyen un regalo personal del embajador, el cual fué agradecido en un corto discurso por uno de los huérfanos del convento.

Partió para Francia el general Parodi

NUEVA YORK, 14 (AP).—El general Antonio Parodi partió esta tarde en el buque norteamericano Argentina con destino a Francia, donde ocupará el cargo de agregado aeronáutico de la embajada argentina en París. Antes de su partida declaró a The Associated Press que estaba encantado de haber desempeñado ese mismo cargo durante cuatro años en Washington.

Llegó a Madrid el Dr. Espil

MADRID, 14 (AP).—En las últimas horas de la tarde llegó de San Sebastián el embajador argentino en España, Dr. Felipe Espil.

Recepción ofrecida por el Sr. Alberto Dodero

NUEVA YORK, 14 (AP).—"The New York Post" anuncia que el Sr. Alberto Dodero, presidente de la Compañía Argentina de Navegación, dió su primera recepción oficial luego de la guerra. La fiesta fué realizada en El Morocco.

Viaje de un diplomático argentino

BARCELONA, 14 (AP). — De Berna llegó el diplomático argentino Sr. Ernesto Diehl, quien seguirá viaje a Lisboa.

El regente griego agasajó al señor Corvalán Mendilaharsu

LONDRES, 14 (AP).—El señor Dardo Corvalán Mendilaharsu, ministro de la Argentina en Grecia y Turquía, llegó a esta capital, acompañado por su esposa e hijas, y asistió a la recepción que ofreció en su honor el regente, griego, arzobispo Damaskinos. El diplomático argentino y su familia partirán para Grecia en avión el 18 del actual.

Sobre el envío de carbón brasileño a la Argentina

RIO DE JANEIRO, 14 (AP).—El vespertino "O'Globo" confirma que el Brasil enviará en breve tres mil toneladas de carbón a la Argentina, procedente de Río Grande del Sur, como medida de emergencia. Declara que los cargamentos futuros dependerán en parte de las necesidades del Brasil, de que se establezca la semana de 40 REICH

HABRÁ PARTIDOS ALEMANES EN LA ZONA BRITÁNICA

HAMBURGO, 14 (R).—Desde mañana los alemanes serán libres para organizar partidos políticos en la zona ocupada por los británicos, según se anunció hoy.

Los miembros de los partidos que se formen no podrán llevar uniformes ni usar banderas, brazales u otros distintivos que tengan relación con las fuerzas armadas alemanas, el partido nazi u otras asociaciones ahora desaparecidas, o declaradas ilegales por las autoridades aliadas. Se prohibe también toda clase de saludos o desfiles de tipo militar.

Severas penas, incluso la de muerte, serán impuestas a todos los que intenten restablecer el régimen nazi o uno semejante, minar la autoridad de los aliados, crear disenciones entre los aliados, glorificar la guerra o prepararse para ella y hacer distingos contra grupos de personas por raza, color, nacionalidad o religión. Asimismo se condicionan las reuniones políticas, que siempre contarán con la autorización de los aliados, y se imponen algunas restricciones a la prensa. Las reuniones públicas con motivo de manifestaciones deportivas, de entretenimiento o propósitos no políticos podrán realizarse sin pedir permiso.

La repatriación de soldados norteamericanos

FRANCFORT DEL MENO, 14 (INS) —El general Dwight Eisenhower expresó hoy la esperanza de que a fines de este año sólo queden en Alemania setecientos mil soldados norteamericanos.

El comandante supremo norteamericano afirmó que está haciendo todos los esfuerzos posibles para que puedan regresar en el transcurso de este año dos millones cuatrocientos mil soldados a los Estados Unidos.

Un plan de los industriales

FRANCFORT, 14 (AP).—El plan alemán para la liquidación de los intereses norteamericanos en la América latina una vez que Hitler hubiese ganado la guerra ha sido entregado al teniente general Lucius Clay, administrador de asuntos civiles en la zona alemana ocupada por los norteamericanos.

Dichos planes, que incluyen detalles minuciosos respecto a cómo excluir las principales exportaciones norteamericanas de los Estados Unidos y Gran Bretaña a "Europa conquistada", fueron trazados por funcionarios del "trust" químico I. G. Farben, en 1940, cuando la victoria alemana parecía inminente.

El proyecto para el mundo económico que deseaban los directores de la I. G. Farben fué hallado entre más de diez mil páginas retiradas de los archivos de la I. G. Farben por agentes del Departamento de Justicia, dirigidos por Mr. H. B. Ritchin.

En una conferencia que celebraron en 1940 los directores de la I. G. Farben y miembros del gobierno alemán, se resolvió atacar los intereses norteamericanos en Asia y en la América latina.

Se anuncia que George von Schnitzler, miembro del directorio de la I. G. Farben, ha declarado a las autoridades norteamericanas que lo interrogan, que el plan económico formaba parte del plan que comprendía el sometimiento militar de los Estados Unidos, "pero los Estados Unidos, aparte de Rusia, era la única nación de gran potencialidad económica en el mundo exterior".

LAS NECESIDADES DE MAÍZ EN EUROPA

LIVERPOOL, 14 (R). — El "Corn Trade News" expresa en su edición de ayer que la cosecha norteamericana de maíz mejoró recientemente, pero está aún atrasada, de modo que necesitará todavía algunas semanas de buen tiempo. Indudablemente los cultivos mejoraron extraordinariamente en los últimos dos meses. Una gran producción de maíz, agregada a una cosecha "record" de avena, asegurará disponibilidades muy favorables en los Estados Unidos para la temporada próxima.

Los embarques argentinos son ahora muy reducidos, no habiendo indicios de un cambio material en el futuro inmediato. La Junta Reguladora de la Producción Agrícola no realiza ofertas actualmente y se informa que después de abastecer a las necesidades de los países vecinos, la Argentina tendrá poco para ofrecer a Europa. Las disponibilidades argentinas son escasas, como lo demuestra el alto precio de 10 pesos argentinos por cien kilogramos que se paga por el maíz para combustible, contra 5,85 pesos que se pagaba a principios de año para forraje.

Imposibilitada la Argentina de hacer envíos de maíz para Europa, y prohibiendo aún los Estados Unidos toda exportación de este grano, los compradores potenciales no tienen adonde recurrir para conseguir abastecimientos en grandes cantidades. Puede producirse un cambio en la situación después de recolectada la cosecha norteamericana.

Desde la Argentina se informa que las condiciones climáticas son favorables para la próxima cosecha. En cambio, la sequía que se hace sentir en Rumania debe haber causado probablemente grandes daños a los cultivos de maíz.

EL GENERAL FRANCO SE HALLA EN S. SEBASTIÁN

SAN SEBASTIAN, 14 (AP).—El general Franco ha establecido la sede central política de España temporalmente en San Sebastián, donde planeará la "evolución" española, mientras los embajadores de Gran Bretaña y los Estados Unidos, así como otros diplomáticos, observan los acontecimientos.

El jefe del Gobierno pronunciará mañana en Vitoria un discurso político que se espera habrá de tener gran importancia.

Es esta la primera vez, desde 1939, que todo el cuerpo diplomático se encuentra concentrado en San Sebastián. Se nota particularmente la ausencia de los embajadores del Eje, sobre todo el alemán, que desde 1940 a 1944 recorría las calles de San Sebastián seguido por una corte de oficiales uniformados de las guarniciones del golfo de Vizcaya.

El embajador norteamericano, Mr. Norman Armour, llegó a Biarritz, en viaje a San Sebastián.

LA EXPORTACIÓN DE GRAN BRETAÑA HA AUMENTADO

LONDRES, 14 (AP).—Gran Bretaña ha comenzado ya a dar los pasos hacia el restablecimiento de su exportación, según demuestran las cifras dada a conocer por el Ministerio de Comercio.

Durante el primer semestre de este año las exportaciones del Reino Unido fueron superiores en un tercio a las correspondientes al mismo período del año anterior. Las exportaciones del primer semestre de este año alcanzaron un valor de 173.000.000 de libras. El Ministerio reveló que las importaciones en el mismo período fueron de 53.000.000 de libras. En el informe se pueden encontrar indicios sobre la escasez de ciertos artículos esenciales para la población civil y de la decisión del Reino Unido de restaurar el comercio mundial que abandonó para luchar en la guerra, y de reconstruir los créditos en dólares que fueron gastados en la adquisición de alimentos y municiones. El aumento en el comercio de ultramar británico se atribuye a las exportaciones a los países liberados de Europa. Los principales cargamentos a Europa fueron para Francia y Bélgica.

Los envíos a Australia

LONDRES, 14 (INS). — El primer gran cargamento británico de exportaciones de tiempo de paz, valuado en más de 1.000.000 de libras esterlinas, ha partido hoy del Tyne con destino a Australia.

Este cargamento consiste de 8000 toneladas de mercaderías fabricadas en el Reino Unidos, inclusive 2000 toneladas de sulfato de amonio, preparado por la Imperial Chemical Industries, para ser empleado como abono en las chacras y granjas australianas.

En las bodegas se encuentran también aviones, herramientas, sedas y algodones y más de un millar de artículos diferentes.

Viaje del Duque de Windsor

NUEVA YORK, 14 (AP).—El Duque y la Duquesa de Windson partieron en el vapor Argentina para Francia. Antes de partir, el Duque declaró que van a París y que efectuará algunos cortos viajes de negocios a Gran Bretaña, pero más adelante.

"Si se me ofreciese un cargo que a mi juicio pudiese desempeñar satisfactoriamente —dijo— lo aceptaría". Agregó que no tiene pensado residir permanentemente en Gran Bretaña y que tiene grandes deseos de ver a su madre, de la cual está separado desde hace nueve años.

PRECIO DE EXPORTACIÓN DEL TRIGO CANADIENSE

WINNIPEG, 14 (AP).—La Junta de Trigo canadiense anunció que ha aumentado el precio de exportación de dicho cereal de 1,46 a 1,55 dólares.

BRASIL

CONTINÚA LA CAMPAÑA PARA LA PRESIDENCIA

RIO DE JANEIRO, 14 (AP).—Los candidatos a presidente por los dos principales partidos políticos del Brasil, darán un nuevo paso en su campaña electoral, durante el próximo fin de semana, con sendos discursos. Entretanto, esta capital será escenario de una nueva reunión pública de los "queremistas" —Comité pro Candidatura Getulio Vargas—, que pedirán que las elecciones sean tan sólo parlamentarias, en lugar de las proyectadas para presidente y parlamento, anunciadas para el 2 de diciembre.

Como contragolpe a esta campaña de "continuismo" de Vargas, se registró la acción de los jefes militares, quienes mantienen un sólido frente y se han manifestado abiertamente en favor de las elecciones presidenciales, según se ha proyectado.

El vespertino "O Globo" publicó hoy una declaración del general Renato Paquet, comandante de la primera región militar, que ayer pronunció un discurso, con motivo de un aniversario militar, "Al ejército corresponde —dijo— la tarea de mantener el orden a fin de que las elecciones se lleven a efecto y que el pueblo pueda elegir libremente el primer magistrado de la Nación. Una vez materializada esa voluntad popular, la misión del ejército será ayudar integralmente al presidente elegido por el pueblo".

La octava región militar, cuyo cuartel general está en Belem, emitió hoy un comunicado declarando que las autoridades han tomado medidas para asegurar que el procedimiento electoral se efectúe en orden.

El general de aviación Eduardo Gomes, candidato presidencial de la Unión Democrática Nacional, se dirigirá mañana a la Nación desde Santos, destacando en su discurso la situación económica del país. El domingo, el ex ministro de Guerra, general Eurico Dutra, hablará en la ciudad de Barra do Piraí, Estado de Río de Janeiro. En dicho acto hablarán también Ernani Amaral Peixoto, yerno del presidente Getulio Vargas e interventor federal del Estado de Río de Janeiro.

EN PARÍS HA SIDO ORGANIZADO YA EL GOBIERNO CATALÁN

PARIS, 14 (AP).—El Sr. Carlos Sunyer, al haber encontrado dificultades entre los diversos partidos para constituir un gobierno de unidad catalana en el destierro, ha renunciado a la misión que el presidente de la Generalidad le había confiado

TERMINÓ SU LABOR EL 77º CONGRESO DE LAS TRADE UNIONS

BLACKPOOL, 14 (AP).—El 77º Congreso de los Trade Unions británicos puso fin a sus sesiones con el pedido de que se establezca la semana de 40 horas en todas las actividades industriales, y que el Gobierno inicie una vigorosa campaña para resolver el problema de la vivienda en el Reino Unido.

La primera de las resoluciones exhorta al Gobierno a promulgar las disposiciones legislativas necesarias para asegurar: el beneficio de la semana de 40 horas y de vacaciones pagadas en todas las formas de la industria británica. La segunda, referente a la vivienda, solicita de las autoridades centrales la publicación del Plan de Reconstrucción Nacional y la prestación de ayuda financiera a los organismos administrativos locales, a fin de facilitar el alojamiento de aquellos que perdieron sus hogares como consecuencia de la acción del enemigo.

En la sesión de clausura, el secretario general del Sindicato Nacional de Trabajadores Generales y Municipales, Mr. Charles Dukes, fué elegido presidente del consejo, en reemplazo de Mr. Ebby Edwards, del Sindicato de Mineros, cuyo período ha expirado. Se dispuso, además, que el próximo congreso sea presidido por Mr. Duke.

En general, la asamblea que hoy llegó a su fin ha sido muy tranquila. En todo su desarrollo se registró un solo ataque al nuevo gobierno laborista, planteado al tratarse la cuestión de la desmovilización. La moción aprobada a este respecto recomienda la "vigorosa aceleración" del programa general de desmovilización, para permitir la reorganización de la economía civil de la Nación.

Sir Mark Hodgson, al presentar la moción sobre las 40 horas de trabajo, señaló que esa solución no es ofrecida como medida contra la desocupación, como ocurrió poco después de 1930, sino para aumentar la eficiencia de los obreros. Agregó que la disminución de las horas de trabajo dará incentivo a la industria para modernizar las industrias básicas de la Nación, y destacó que la solución del problema de la producción no debe buscarse en una mayor explotación de las reservas humanas, sino en el aprovechamiento máximo de las habilidades mecánicas y científicas. Dijo también que la semana de 40 horas podría aplicarse inmediatamente a ciertas formas de la industria, en tanto que en el caso de otras sería necesario esperar el período de transición.

Protesta del representante ruso

BLACKPOOL, 14 (AP).—El representante del Consejo Central Soviético de Sindicatos, Sr. Tarasov, envió una protesta al Congreso de las Trade Unions por lo que califica de "insultos y mentiras" pronunciadas contra el movimiento obrero soviético, el miércoles pasado por Mr. George Meany, secretario-tesorero de la Federación Americana del Trabajo. De acuerdo con los reglamentos del Congreso, no se permitió al Sr. Tarasov que contestara desde el salón, por lo cual envió una carta al secretario general del Consejo, pidiendo que la misma sea dada a publicidad.

Tanto Mr. Meany como el Sr. Tarasov son "delegados fraternales" al 77º Congreso de las Trade Unions.

Otro delegado "fraternal", Mr. John Noble, que representa al Congreso Sindical de Canadá, en un discurso manifestó que su organización forma parte de la Federación Americana del Trabajo, y que, por lo tanto, no estimulará a los "perturbadores del movimiento sindicalista. Creo que hay entidades que tratan de incorporarse a la nueva organización mundial, no por la causa de la unidad sino por el beneficio de sus propósitos privados, y no vacilarán intentar de nuevo destruírla si no pueden llegar a dominar a la nueva organización. Hasta ahora la Federación Americana del Trabajo se ha negado a formar parte de la nueva organización, y el Congreso Sindical de Canadá forma parte de ese gran organismo de trabajo organizado, por lo que quizá resulte imposible para nosotros el participar en la nueva entidad".

LA EXPORTACIÓN DE LA UNIÓN A LA ARGENTINA

WASHINGTON, 14 (AP).—Autorizadamente se ha sabido que los Estados Unidos proyectan continuar indefinidamente la fiscalización económica de los artículos norteamericanos que se embarquen para la Argentina. La reciente medida adoptada por la Administración de Economía Exterior, por la cual se mantiene el control de las exportaciones para ese país, aunque se lo levanta para todos los demás, con excepción de los enemigos y España, ha sido considerada como uno de los medios para cumplir esa fiscalización.

En círculos autorizados se afirma que la fiscalización de las exportaciones ha sido mantenida en el caso de la Argentina "en razón de que queremos mantener esos controles para nuestros fines". Explican que los Estados Unidos esperarán que la Argentina cumpla sinceramente las resoluciones de la conferencia de México. Entretanto, añadieron, este país no desea aliviar las medidas de control. Señalan que la consecuencia de esta medida será permitir que la embajada de los Estados Unidos sea la que determine cuáles son los abastecimientos que deben ir a la Argentina.

Otro de los motivos para el mantenimiento de los controles es que los Estados Unidos desean distribuir los beneficios del período de postguerra entre aquellos países que han cooperado durante la lucha y que en ella hicieron muchos sacrificios.

En los mismos círculos autorizados se ha hecho referencia a las recientes afirmaciones oficiales en el sentido de que la Argentina permaneció alejada de las otras repúblicas americanas durante la guerra, afirmándose que "es simplemente justo" que quienes cooperaron sean los primeros en obtener los abastecimientos de que se vieron privados mientras se desarrollaba la lucha.

La continuación de ese control para la Argentina fortalece la posición del Gobierno en el trato con numerosas firmas extranjeras colocadas en la lista negra. Las autoridades declararon recientemente que esas listas continuarán por tiempo indefinido y que aunque se las reducirá gradualmente, con toda probabilidad las de la Argentina serán las últimas en ser eliminadas.

La conferencia de Río de Janeiro

NUEVA YORK, 14 (AP).—La revista "Business Week", al referirse a la próxima reunión interamericana en Río de Janeiro, dice que "aunque la conferencia ha sido convocada ostensiblemente con el propósito de ajustar el acuerdo de Chapultepec a las necesidades de postguerra, se espera que asistirá a ella el secretario de Estado, Mr. James Byrnes, y aprovechará esa oportunidad para precipitar una enérgica acción panamericana e iniciar un vigoroso programa panamericano de tiempo de paz".

Declaración de una entidad obrera

NUEVA YORK, 14 (AP).—La Comisión de Asuntos Latinoamericanos del Congreso de Organizaciones Industriales informó que esa entidad obrera "mantiene contacto informativo con la masa obrera argentina a fin de asegurar el apoyo para sus actividades por las cuales se llevará al coronel Perón a una posición en la que tendrá que definir su actitud respecto a los trabajadores".

El Congreso de Organizaciones Industriales ha reiterado su actitud anterior de apoyo al embajador de los Estados Unidos en Buenos Aires, Mr. Braden, "cuyas actividades han unido e inspirado una acción galvánica de los trabajadores y pueblos latinoamericanos".

Comentario periodístico

LONDRES, 14 (R).—El "Financial Times" dice en su número de la fecha: "Hasta el presente no hay indicio alguno de una decisión de la Argentina con respecto a su saldo de libras esterlinas en Londres, existiendo en los círculos bursátiles la creencia de que el futuro de los ferrocarriles de propiedad británica en dicho país está estrechamente relacionado con el empleo que se dé a esas divisas.

La película para cinematógrafo

MEXICO, 14 (AP). — En los círculos oficiales no se ha formulado comentario alguno acerca del anuncio del gobierno de Washington sobre la reducción de restricciones a las exportaciones con destino a todos los países del mundo, con excepción de la Argentina y España.

Los productores cinematográficos mexicanos estiman que la medida les permitirá obtener una mayor cantidad de película virgen, con lo cual podrán colocarse a la vanguardia de la producción cinematográfica argentina.

EN FRANCIA SE ASPIRA A RECUPERAR LA PRIMACÍA EN EL MUNDO DE LA MODA

PARIS, 14. (Por Elsa Schiaparelli). (INS).—Escribo esto el día de la gran apertura de mi exhibición de modas en mi establecimiento de la plaza Vendôme. Después de 4 años de ausencia, durante los cuales he visto principalmente los países del Norte y de la América del Sur, hace apenas dos meses que regresé a París.

Tenía la sensación de que necesitaba volver a la escuela, tan cambiado lo encontraba todo aquí; los precios, la escasez de materiales, y, más que nada, la ausencia de los compradores americanos. Entiendo que nuestros precios son casi prohibitivos, pero creo que aquí se estimaría grandemente que los americanos pudieran hacer siquiera una demostración simbólica.

Desearíamos que por lo menos hubiera entre nosotros un representante norteamericano que gozase de general confianza en el comercio de su país para que pudiera escoger un modelo y comprarlo por cuenta de los Estados Unidos. Esto es realizable. Nosotros tenemos permiso de exportación y los norte y sudamericanos tienen permisos de importación.

Aun a los precios actuales, podrán ganar dinero reproduciendo un modelo llevado de París y ello produciría una gran satisfacción a Francia, que sentiría que las cordiales relaciones comerciales han sido renovadas en forma amistosa y simbólica.

He hecho la presentación con la idea de contribuir al renacimiento de la verdadera elegancia francesa. Venciendo serias dificultades, todas las firmas realizaron grandes esfuerzos y las exhibiciones de esta estación son mucho más lindas. No hago esta afirmación refiriéndome a mi presentación personal, porque ello es una característica general. Sin duda, en la primavera próxima las exhibiciones superarán a las presentes, a medida que todo mejore.

En su totalidad las casas francesas de costura trabajaron bajo las más adversas condiciones durante la ocupación, empleando materiales artificiales, pero mantuvieron el espíritu en alto.

El personal sufrió igualmente. El que me acompaña ahora es el mismo que me servía antes de la guerra. Los pocos que no han regresado ya, son los que aun no se hallan bastante bien de salud para reanudar sus labores por haber estado tan insuficientemente alimentados. Se puede advertir los rastros de la mala nutrición en la delgadez de las modelos.

La escasez de materiales es el inconveniente más serio. Antes de la guerra yo tenía fardos de materiales alrededor de mi diván, y concebía ideas al contemplarlos; ahora los vendedores al por mayor dictan lo que puedo obtener y así es como he creado un modelo con muy poco material y mucha imaginación personal.

Se nos permite emplear solamente tres metros de tela de lana para un vestido. No está permitido que los abrigos lleven tela de lana por dentro y por fuera. Sólo podemos repetir diez veces el mismo modelo con los mismos materiales. Así es que cuando un modelo gusta, es necesario cambiar los colores y los materiales al repetirlos mayor número de veces.

También estamos limitados a 60 modelos, pero es bastante dentro de las presentes restricciones.

Aunque Francia se encuentre todavía luchando por resolver los problemas elementales del carbón y los alimentos, hay una vehemente aspiración a recuperar la primacía en el mundo de la moda, y no tengo la más leve duda de que el resurgimiento de la genuina elegancia francesa será pronto una brillante realidad.

EL LUNES TRATARÁN EN WASHINGTON LA AYUDA A G. BRETAÑA

WASHINGTON, 14 (AP).—Los delegados norteamericanos y británicos suspendieron sus conversaciones financieras hasta el lunes, después de una sesión de dos horas que fué dedicada a oír el informe leído por Lord Keynes sobre la precaria situación financiera británica. Probablemente Lord Keynes continúe su exposición en la próxima sesión.

Se sabe que el informe leído hoy versó principalmente sobre las obligaciones externas de Gran Bretaña, entre ellas las 14 ó 16 mil millones de dólares que debe a sus Dominios y naciones comprendidas en el "bloque de la libra esterlina".

Para el lunes están proyectadas las verdaderas discusiones anglo-norteamericanas sobre los métodos que habrán de emplearse para resolver los problemas de Gran Bretaña. La comisión de política comercial, presidida por el secretario ayudante de Estado, Mr. William Clayton, se reunirá con la delegación británica presidida por Lord Keynes. Se informa que los funcionarios norteamericanos están dispuestos a insistir en que Gran Bretaña elimine o modifique radicalmente los controles de importación y los sistemas de preferencias comerciales en el Imperio, a fin de preparar la expansión del comercio mundial.

La comisión que estudiará la posible ayuda financiera a Gran Bretaña estará presidida por el secretario del Tesoro, Mr. Fred Minson, y probablemente se reunirá el martes, una vez que Lord Keynes haya terminado la lectura de su informe.

Artículo de Morgenthau

LONDRES, 14 (R).—Una acentuada reducción de la deuda en libras esterlinas de Gran Bretaña con los países del Imperio, y la cancelación de las deudas de guerra contraídas por los Estados Unidos en virtud del préstamo y arriendo, aconseja el señor Henry Morgenthau, secretario del Tesoro de la Unión durante la administración del presidente Roosevelt, en un artículo publicado en Nueva York y simultáneamente por el "Daily Mail" de esta capital.

Mr. Morgenthau pone de relieve la pérdida sufrida por Gran Bretaña en su comercio a consecuencia de la guerra y afirma que ninguna esperanza puede abrigar de elevar sus exportaciones al nivel requerido "en la atmósfera internacional que imperaba en la década de 1930, cuando el intercambio de mercancías entre los pueblos era restringido por las altas tarifas, por los cupos, por los acuerdos bilaterales de comercio preferenciales y por el atosigante manipuleo del medio circulante".

Recordando que la deuda de Gran Bretaña en libras bloqueadas se eleva a casi tres mil millones, el señor Morgenthau cita dos obstáculos principales que se oponen al plan de proyección mundial para financiar los requerimientos de los aliados de los Estados Unidos afectados por la guerra hasta que sus exportaciones puedan equilibrar a sus importaciones.

"Uno de los obstáculos —expresa— es el sistema de restricciones a las importaciones en la mayor parte de los países —incluso el nuestro—, con el que se trató de "proteger" a los productores marginales y a las industrias antieconómicas.

"Hay otro obstáculo formidable puesto en el camino de la cooperación: las deudas de guerra, que entibiaron las relaciones entre las naciones después de la primera guerra mundial y que amenazan producir lo mismo ahora, si no se aborda el punto, poniéndolo a tono con la realidad que vivimos.

"Estas deudas están registradas en vastas y complicadas cuentas y abultados libros, y aquí tenemos una colección de ellos que realmente nos dan deseos de arrojar al fuego".

Declarando que los Estados Unidos recibieron ya "abundantes beneficios directos del préstamo y arriendo bajo la forma de la victoria obtenida", y que pueden esperar beneficios indirectos en forma de la amistad, seguridad y oportunidades de expansión económica, el Sr. Morgenthau agrega:

"No podemos asegurar todo esto mediante un continuo regateo. La forma más efectiva de lograrlo es por medio de la cancelación lisa y llana del aspecto financiero de todas las cuentas del préstamo y arriendo, en un gesto amplio y generoso de buena voluntad hacia el mundo.

"Si los Estados Unidos se portan así, estaremos en condiciones de sugerir a los otros países una cancelación similar —o al menos una disminución en escala substancial— de todas las otras pesadas obligaciones que la guerra nos ha dejado como legado. A este respecto la situación de Gran Bretaña es la más difícil de todas.

"Debe haber una reducción radical de su deuda en libras esterlinas, contraída en su mayor parte con sus asociados del imperio, si es que se desea abandonar los acuerdos bilaterales y las preferencias imperiales, en favor de la participación en el sistema del libre comercio multilateral".

El acuerdo de petróleo

LONDRES, 14 (INS).—Mr. Harold Ickes, secretario del Interior norteamericano, es esperado mañana en Londres para iniciar las negociaciones anglo-norteamericanas destinadas a la concertación de un nuevo acuerdo de petróleo.

El acuerdo firmado en Washington el 8 de agosto de 1944 por Lord Beaverbrook y Mr. Stettinius fué retirado en enero de este año del Senado por el presidente Roosevelt, quien obró así por la oposición que había despertado tal pacto entre la opinión pública.

HABRÁ HOY EN PERGAMINO UN CONCURSO GANADERO

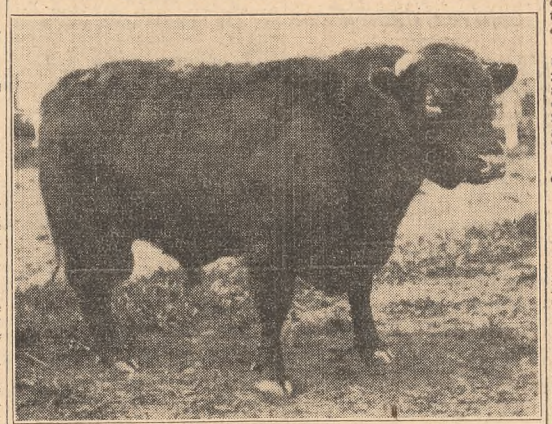

El campeón Shorthorn

PERGAMINO, 14. — Mañana será inaugurada oficialmente la sexta exposición de ganadería y concurso de ganado gordo, organizada por la Sociedad Rural local. El torneo se realizará en las instalaciones que los señores Acuña poseen en las inmediaciones de esta ciudad, con la exhibición de los productos de numerosas y calificadas cabañas, los que, en los actos previos a la realización del concurso han suscitado los comentarios elogiosos de los entendidos, por la alta calidad que evidencian. El número de animales inscriptos es de 1143.

Los actos de mañana serán iniciados con un almuerzo en honor de las autoridades y de los jurados, y a las 14 se inaugurará oficialmente el torneo. Pronunciará un discurso el presidente de la entidad organizadora, D. Pedro López Godoy, iniciándose inmediatamente la venta de los ejemplares bovinos.

Por la mañana, desde las 8, se subastará el ganado gordo, y el domingo, a la misma hora, comenzarán las ventas de los ganados porcino, lanar y equino.

Los veredictos fueron los siguientes:

vacunos Shorthorn, primera categoría, machos de "pedigree": primer premio y campeón, lote No. 2, de los expositores Sres. García Victorica Hnos., de India Muerta, Maizales. Obtuvo, además, los premios Sociedad Rural de Pergamino, Faustino A. Fano, Asociación Argentina de Criadores de Shorthorn, diploma de honor de la Sociedad Rural de Pergamino, Banco de la Nación Argentina y Banco de la Provincia de Buenos Aires. El mismo lote se adjudicó el premio al mejor toro Shorthorn, diploma de honor del Ministerio de Agricultura.

Segundo premio, al mismo expositor; tercer premio, a un producto de los Sres. Antonio M. Delfino (h.) y Juan Manuel Delfino, de Arrecifes.

Primera categoría: machos puros por cruza: primer premio, campeón y reservado, al lote expuesto por la sucesión de Juan José Baurin, de J. B. Alberdi; 2o. premio, al mismo expositor, y tercer premio, al presentado por Juan B. Trolloet.

Categoría Aberdeen Angus: primera categoría, machos inscriptos: primer premio y campeón al lote de D. Faustino A. Fano, de Pergamino; primera categoría, machos, puros por cruza: primer premio y campeón, al conjunto del expositor D. Raimundo Recard, de María Teresa.

DIÓ SU VEREDÍCTO EL JURADO DE LA MUESTRA GANADERA DE PEHUAJÓ

PEHUAJO, 14.—Inició sus tareas el jurado designado por la Sociedad Rural de esta en su IV Exposición Ganadera e Industrial, concurso de ganado gordo a inaugurarse mañana.

El mejor toro Shorthorn fué declarado el No. 558, propiedad de la Sucesión Salvador Duhart. Corresponden a dicho expositor los premios Intendencia Municipal y Junta Nacional de Carnes. El premio Asociación Argentina de Criadores Shorthorn, para el mejor toro puro por cruza, correspondió al No. 23, del expositor Carlos Debaiseaux. El premio Corporación Argentina de Aberdeen Angus, al mejor toro, correspondió al No. 186, del expositor Tomás Sanderson.

Shorthorn, a corral, campeón lote No. 7, primer premio, expositores Juan F. Díaz e Hijos; reservado de campeón, lote No. 1, primer premio, expositor Sucesión Salvador Duhart. A campo, campeón, el lote No. 27, primer premio, del mismo expositor; reservado de campeón, el lote No. 26, segundo premio, expositor P. Grumbaum y Cía. Puro por cruza, a corral, campeón, lote No. 2, y primer premio, expositor Carlos Debaiseaux; reservado de campeón, lote No. 16, primer premio, expositor José D. Churruruil. Puros por cruza, a campo, campeón, lote No. 32, primer premio, expositor Marco Drysdale; reservado de campeón, lote número 33, primer premio, expositor Arturo Bauza.

Aberdeen Angus, campeón, lote número 17, y primer premio, expositor Tomás Sanderson; reservado de campeón, lote No. 20, primer premio, expositor Marcos Satanowsky; puro por cruza, campeón, lote No. 22, primer premio, expositor Tomás Sanderson, y reservado de campeón, lote 24, primer premio, expositor Marcos Satanowsky.

Porcinos Duroc Jersey: primer premio, lote No. 175, expositor Nilo Dinetti; segundo y tercer premios, al mismo expositor, y reservado de campeón, lote No. 187, expositor Florencio Santos Mesa.

Polland China: primer premio de la categoría 244, al lote No. 175, del expositor Nilo Dinetti.

Inauguróse en Nueve de Julio el congreso de la Iglesia Adventista

NUEVE DE JULIO, 14. — En acto público fué inaugurado el congreso regional de la Iglesia Adventista del Séptimo Día, presidido por el titular de la organización, pastor Héctor Peverini, al que concurren delegaciones de las filiales de la zona oeste de la provincia.

El congreso será clausurado el domingo por la noche, en cuya sesión hablará el profesor D. Víctor Ampuero Mata, director de la escuela superior Bernardino Rivadavia de la Capital Federal, que sostiene aquella organización, quien disertará sobre el tema "Los vencedores de la mayor guerra".

LANUS

Acto en memoria de Sarmiento

LANUS, 14.—En el local del Centro Comercial de Lanús se realizó esta tarde un acto en rememoración de un nuevo aniversario de la muerte de Sarmiento. Fué propiciado por el Consejo Escolar del partido Cuatro de Junio, y en esa oportunidad hicieron uso de la palabra el comisionado escolar, señor Alfonso S. Alcaide, y la Dra. Herminia García Falcó.

HAN SIDO TALADOS EN UNA AVENIDA DE ROJAS VARIOS HERMOSOS PINOS

ROJAS, 14.—Muchos visitantes se han sorprendido en esta localidad por la falta de arbolado en las calles. Esa ausencia hubiera servido para que algunas de las personas que han pasado por los cargos directivos de la municipalidad local, realizaran una obra perdurable y valiosa, dotando de plantas a las numerosas arterias que carecen de ellas.

Esas vías sin verdor, con la aridez que les da la carencia de plantas, puede decirse que caracterizan de modo poco feliz a Rojas.

Para completar el cuadro, un hecho lamentable ha venido a producirse, empeorando la situación: en la avenida J. P. Tormey fueron talados los hermosos y frondosos pinos que habían sido plantados, en un sencillo acto, el Día del Arbol, en 1915, por los escolares de ésta y debido a la iniciativa del entonces intendente Sr. Urdinola.

Y para hacer más visible ese atentado contra los pinos, que eran la admiración de los paseantes, han sido arrancados casi en vísperas de que el país rinda su homenaje a Sarmiento, en la forma que debe ser más grata al espíritu del gran sanjuanino: plantando árboles...

Comenzarán hoy los festejos patronales en Trenque Lauquen

TRENQUE LAUQUEN, 14.—En celebración de la festividad de Nuestra Señora de los Dolores, patrona de la ciudad, con el concurso del arzobispo, monseñor Juan P. Aragone, se realizarán diversas ceremonias religiosas durante varios días. Mañana, además de la procesión, habrá conferencias en los salones de la Biblioteca Rivadavia, y el domingo confirmaciones.

—Con el patrocinio del Instituto Cultural, el concurso de las escuelas y vecindario, se descubrió una placa de bronce en homenaje a la primera maestra de ésta, Da. Eloísa Victoria Paredes de Rodón, esposa del médico de la entonces pequeña aldea en 1886. Funcionaba la escuela en varias piezas de ladrillo, lugar ocupado anteriormente por la mayoría y "detall" de la división norte del ejército. Hicieron uso de la palabra, previa ejecución del Himno Nacional, D. Francisco Iriarte y el inspector de Escuelas D. Gaspar Boch.

—Para festejar su séptimo aniversario, efectuó una reunión el Rotary Club, con el concurso de delegaciones de los pueblos vecinos.

SAN JUSTO

Se dará el nombre de Mitre a un aula de la escuela No. 27

SAN JUSTO, 14.—El domingo a las 10.30 se realizará en la escuela No. 27, que dirige la Srta. María Celestina Lucini, la ceremonia del bautismo de una de las salas, que llevará el nombre de Bartolomé Mitre. Serán padrinos la señora Enriqueta F. de Guisard y el doctor Luis Mitre, quien será representado en dicho acto por el Sr. José E. Eizaguirre. El aula será bendecida por el párroco de San Justo, Pbro. José Francisco Marcón, y concurrirán al acto los comisionados municipal y escolar.

Bendición de la bandera de una escuela

SAN JUSTO, 14. — Mañana a las 16 se efectuará en la escuela número 27 de Villa Larumbe, que dirige Da. María J. C. de Ferraras, la bendición de la bandera, con asistencia de los comisionados municipal y escolar y otras autoridades. Bendecirá la bandera el párroco de San Justo, Pbro. José S. Marcón.

Celebróse en Tapalqué el triunfo de las Naciones Unidas

TAPALQUE, 14.—Dentro del mayor orden y con asistencia de numeroso público, se llevaron a cabo los actos en homenaje de la paz y la victoria. En la concentración de la plaza A. Alsina hicieron uso de la palabra el doctor Pablo A. Minellono, el Sr. Ernesto Andreis, el Dr. Alejandro Spreafico y el Sr. Hermógenes González. Luego fué servido un almuerzo popular y gratuito, al que concurrieron más de mil quinientas personas.

Casamiento

ORENSE, 14. — Mañana será bendecido el matrimonio de la Srta. Victorina Juana Eguren con el señor Basilio López Esandi. El acto religioso se realizará en el templo parroquial local a las 20, y serán padrinos la Sra. María Esandi de Andueza y el Sr. Valentín Eguren.

TUCUMÁN

ADHESIÓN AL RÉGIMEN DE COPARTICIPACIÓN FEDERAL PARA LA VIVIENDA PROPIA

TUCUMAN, 14. — Por decreto dictado por la intervención, la provincia se ha adherido al régimen de coparticipación federal previsto por decreto-ley nacional 11.157 del 29 de mayo del año en curso. Se faculta al presidente de la Junta Permanente del Hogar Propio, ley 1751, para subscribir el convenio respectivo con la Administración Nacional de la Vivienda en representación del gobierno de la provincia. Se adopta esta medida, dice el decreto, en virtud de una solicitud formulada en ese sentido por el Ministerio del Interior y la Administración Nacional de la Vivienda y atento a lo manifestado por la Junta Permanente del Hogar Propio, que aconsejaba la adhesión al régimen mencionado, ya que el mismo permitirá contemplar un amplio plan de vivienda popular a desarrollarse en todo el país, con evidente ventaja para la provincia la cual, por otra parte, se encuentra en excelentes condiciones para contar ya con la legislación especial que facilite el cumplimiento a que debe ajustarse el convenio respectivo.

Construcción de la Cárcel Correccional de Mujeres

TUCUMAN, 14. — Por un decreto de la intervención federal fué autorizado el departamento de Obras Públicas a licitar la contratación de los trabajos de construcción de la Cárcel Correccional de Mujeres, que se levantará en un terreno fiscal de Muñecas y avenida de los Ejidos, sobre la base de un proyecto aprobado por el gobierno de la Nación, y cuyo presupuesto asciende a 625.462,51 pesos. La obra será costeada en parte con un subsidio nacional, cuyo importe es de 300.000 pesos.

SAN LUIS

Negóse un pedido de reunión hecho por la juventud radical

SAN LUIS, 14.—El secretario de Gobierno de la intervención federal, doctor Mariano Buitrago Carrillo, dió a conocer una resolución por la cual se deniega el pedido formulado por la juventud radical del comité nacional para realizar un acto público mañana en los salones del teatro Opera.

En la parte expositiva de la resolución se expresa que los firmantes de la nota carecen de personería para presentar solicitudes en nombre de la Unión Cívica Radical. Comité de la Juventud, en virtud de la disposición expresa del artículo 140 del decreto 17.428 de 1945 del gobierno nacional, que establece: "Reconócese la preexistencia de los partidos políticos de tradición en las luchas electorales del país, a los cuales se declara en estado de asamblea". Agrega que en tal concepto no pueden los peticionantes invocar legalmente la personería que pretenden investir, sin vulnerar los preceptos legales enunciados y que, por otra parte, tampoco se ha cumplido lo dispuesto por el artículo 94 del Código General de Policía de la provincia, con respecto a los recaudos que exigen los incisos que menciona. Añade que, por lo tanto, las solicitudes para efectuar reuniones de índole política deben hacerse a nombre personal y que cumplido el requisito establecido por la reglamentación sobre reuniones públicas serán autorizados, de acuerdo con los propósitos y resoluciones del Poder Ejecutivo nacional de garantizar la realización de esas asambleas.

LA NACION

R. N. PROP. INTELECTUAL Nº 146.104

RENUEVE LA SUBSCRIPCIÓN

Los Lectores de LA NACION cuyas subscripciones vencen a fin de este mes deben apresurarse a renovarlas con el objeto de que puedan seguir recibiendo el diario sin interrupción alguna.

Precio del ejemplar . . . 10 centavos

Ediciones dominicales y extraordinarias . . . 15 „

TARIFA DE SUBSCRIPCIONES
Edición diaria

Capital, Interior, Toda América y España		Exterior
Un mes (*) . .	$ 3.—	—
Tres meses . . „	9.—	$ 25.—
Seis meses . . „	18.—	„ 50.—
Un año . . . . „	36.—	„ 100.—

(*) Un mes, solamente Capital

Edición Dominical Exclusivamente Excepto Capital

Seis meses . . .	$ 4.—	$ 12.—
Un año . . . . „	8.—	„ 24.—

Giros y correspondencia a nombre de la Administración: Casilla de Correo 773

CORRIENTES

EL SOLO AMPARO DE UN ALERO TIENE UN GRADO ESCOLAR EN LA CRUZ

LA CRUZ, 14.—Resulta penoso contemplar el aspecto que presenta la única escuela provincial que funciona en esta localidad, máxime cuando es de pública notoriedad que este vasto y rico departamento aporta al tesoro escolar, anualmente, considerables cantidades de dinero.

El edificio que posee el establecimiento tiene dos piezas, pero existen tres grados, por lo que uno de éstos funciona bajo el alero del edificio, donde los escolares y los maestros están expuestos al viento, al frío y a la lluvia. Por ello, los padres de esos niños y el vecindario, abrigan la esperanza de que las autoridades del Consejo Escolar, dirijan una mirada hacia esta olvidada población y con sus propios recursos la pongan al nivel de las demás de la provincia.

CATAMARCA

Reunióse la junta reorganizadora del Partido Demócrata Nacional

CATAMARCA, 14.—Reunióse la junta reorganizadora del Partido Demócrata Nacional, distrito Catamarca, constituyéndose así: presidente, Francisco Ramón Galíndez; secretario, Armando Acuña; tesorero, Alberto Córdoba; vocales, Aurelio Acuña, Felipe Pontieroda, Eduardo Acuña, Gregorio Cerezo, Jorge Fadel y Jalil Nellar. Resolvió, además, la reorganización partidaria en todos los departamentos, nombrar subcomisiones, estudiar la conveniencia de reformar la carta orgánica, y formular un anteproyecto del programa de acción del partido que desarrollará en lo futuro. Otra comisión organizará el comité de la juventud en la capital.

FARMACIAS DE TURNO EN LOS PUEBLOS SUBURBANOS

A partir de las 13 de hoy y durante el día de mañana permanecerán abiertas, por estar de turno, las siguientes farmacias:

Adrogué: Bynón 2335, U. T. 0981, y Espora y Mitre, U. T. 0360.

Avellaneda: Avenida Mitre 802, U. T. 7218; avenida Mitre 1471, U. T. 7923; Montes de Oca 402, U. T. 7313; Vélez Sarsfield 301, U. T. 4133, y Doce de Octubre 601, U. T. 7519.

Banfield: Avenida Alem 1498, U. T. 0252; Alsina 1399, U. T. 0229, y Maipú 700, U. T. 0565.

Beccar: Avenida Centenario 2001, U. T. 1314.

Bella Vista: Billinghurst y Maipú, U. T. 0222.

Berazategui: Calle 14 y Diagonal B, U. T. 0034.

Berazl: Cramer 127, U. T. 0091; San Martín 670, U. T. 0355, y Nueve de Julio 102, U. T. 0513.

Bonlogne: Seis de Septiembre y Uriburu, U. T. 8218.

Castelar: Buenos Aires 165, U. T. 1311.

Ciudadela: Santamaría 499, U. T. 0281; Ciudadela 536, U. T. 0510; Saavedra 235, U. T. 0221; Amoretti 101, U. T. 0775, y Rivadavia 12.524, U. T. 28.

Dock Sur: Ingeniero 1020, U. T. 9114.

Ezeiza: French s|n., U. T. 3018.

Florencio Varela: España y Buocozzi, U. T. 0023.

Florida: Adolfo Alsina 1799, U. T. 0825; Caxaraville 1756, U. T. 2522; avenida San Martín 2770, U. T. 0122; Caxaraville 3999, y Laprida 3600, U. T. 2857.

Gerli: Pavón 2346, U. T. 9721; Presidente Sarmiento 1723 y Heredia 1399.

Haedo: Rivadavia 16.031, U. T. 1321, y Rivadavia 16.374, U. T. 1004.

Hurlingham: Santiago Gómez y Humberto I, U. T. 0055.

Lanús: Caaguazú 801, U. T. 0258; Pringles y Pergamino, U. T. 1617; José C. Paz 202, U. T. 0005; José C. Paz 1501, U. T. 0285; Aristóbulo del Valle 1000, U. T. 1190; Llavallol y Dos de Mayo, U. T. 2447; Pavón 3700, U. T. 1231; Teniente General Uriburu 284, U. T. 1466; Santa Fe 3715; José M. Moreno 1401, U. T. 0959, y Dos de Mayo y Mármol, U. T. 1626.

Lomas de Zamora: General Rodríguez 60, U. T. 0412; Colombres 931, U. T. 1153, y Carlos Casares 30, U. T. 1114.

Llavallol: Ameghino 238, U. T. 2242, y Gobernador Ugarte 1638, U. T. 2573.

Martínez: Avenida Santa Fe 2002, U. T. 1329; R. Costa 1934, U. T. 1336, y Juncal 201, U. T. 2018.

Merlo: Uriburu 102, U. T. 0035.

Monte Grande: Alem y Seis de Septiembre, U. T. 0022.

Olivos: Azcuénaga 2500, U. T. 3562; Gobernador Ugarte 1545, U. T. 3952; avenida Maipú 2899, U. T. 6247, y Vélez Sarsfield 553, U. T. 3904.

Piñeyro: Uruguay 899, U. T. 8513; Pozos 702, U. T. 8828; avenida Galicia 101, U. T. 7605, y Domínguez y Fraga, U. T. 7657.

Quilmes: Rivadavia y Alvear, U. T. 0019; Vicente López 350, U. T. 0602; Brandsen 349, U. T. 737; Doce de Octubre 202, U. T. 0315, y Brown y Alberdi, U. T. 1123.

Ramos Mejía: Bolívar 51, U. T. 0022; Necochea 751, U. T. 0907, y Larrea 201, U. T. 0542.

Remedios de Escalada: Avenida Pavón 6201, U. T. 0149 Lanús; General Villegas 652, U. T. 1373 Banfield, y Villa de Luján 5802, U. T. 0232 Lanús.

San Fernando: Colón 1000, U. T. 650; Belgrano 1690, U. T. 0326, y Constitución 559, U. T. 1132.

San Martín: San Lorenzo 49, U. T. 0153, y Rivadavia 605, U. T. 1053.

San Justo: Buenos Aires y Juramento, U. T. 1621.

San Miguel: León Gallardo 899, U. T. 236.

San Isidro: Avenida Centenario 702, U. T. 0776.

Sarandí: San Martín 1951, U. T. 9924; Comodoro Rivadavia 2859, y avenida Mitre 2702, U. T. 7944.

Seis de Septiembre: Independencia 165, U. T. 0149, y A. Alsina 944, U. T. 0039.

Temperley: Veinticinco de Mayo 201, U. T. 0975, y Catorce de Julio 1, U. T. 2646.

Tigre: Avenida Cazón 1578, U. T. 0026, y avenida Cazón 385, U. T. 0485.

Tristán Suárez: Camino general s|n., U. T. 3121.

Valentín Alsina: Remedios de Escalada 3594, U. T. 8357; Remedios de Escalada 2721, U. T. 8458; Valentín Alsina 1601, U. T. 8362; Rivadavia 2203, U. T. 8107, y Remedios de Escalada 1128, U. T. 8689.

Vicente López: Avenida Maipú 1276, U. T. 0717.

Villa Ballester: Lacroze 301, U. T. 0842; Victoria 1400, U. T. 1005, y San Martín 200, U. T. 0412.

Villa Dominico: Centenario Uruguayo 600, U. T. 7651, y San Vicente 402.

Villa Turdera: Necochea y San José, U. T. 2391.

Wilde: Avenida Mitre y Las Flores, U. T. 7043, y Sadi Carnot y Zeballos, U. T. 7445.

MATERIALES PLASTICOS NACIONALES Y EXTRANJEROS

PLACAS PARA ENGRANAJES DE 1000 x 1170 mm.
PLACAS AISLANTES Y DIELECTRICAS
POLVO DE MOLDEO

ENGRANAJES DE FIBRA — TODOS LOS TIPOS y TAMAÑOS

IGNACIO BALBIANI

REPRESENTACIONES Y COMISIONES

EXPOSICION Y VENTA

PERU 447 — U. T. 33 - 0157

Los depósitos de embutir

"IDEAL"

en FIBROCEMENTO

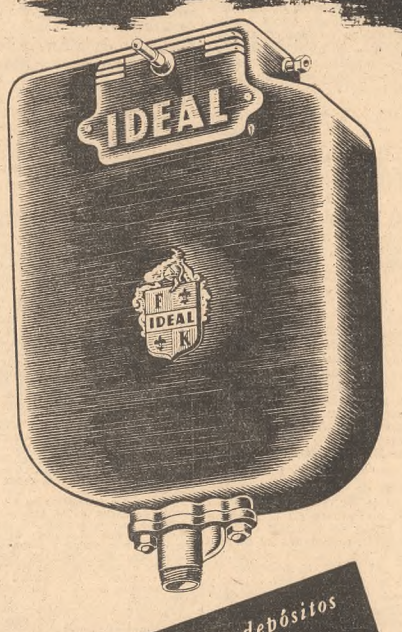

Son los únicos depósitos de embutir que SE GARANTIZAN POR ESCRITO

SUPERAN A LOS DE HIERRO PORQUE:

NO SE OXIDAN.
NO SE CARCOMEN.
CONTIENEN 3 LITROS MAS DE AGUA.

Pregunte sobre su admirable resultado a quien haya instalado uno

NUEVA FACULTAD DE DERECHO - NUEVO ES

LA NACION

Fundado por Bartolomé Mitre el IV I MDCCCLXX — *Director* LUIS MITRE — *LA NACION será una tribuna de doctrina (Núm. 1, Año 1)*

La personería internacional de los gobiernos

En el próximo mes de octubre se reunirá la Conferencia Interamericana de Río de Janeiro, cuyo fin es formular un pacto de ayuda mutua para el hemisferio occidental. En su calidad de miembro de las Naciones Unidas, la Argentina estará representada en esa asamblea al lado de sus hermanas americanas, con las cuales refirmó sus antiguos vínculos al subscribir el acta final de la Conferencia de México. Según hemos dicho en otras oportunidades, es indudable la conveniencia de que en las asambleas internacionales los países se presenten revestidos de todos los atributos que son característicos de su personalidad. Efectivamente, si no es posible oponer reparos a la presencia del gobierno de nuestro país en la reunión de la capital del Brasil desde el punto de vista protocolar, procede una referencia a las condiciones en que se desenvuelve, las que son causa, hace ya tiempo, de dificultades que no terminan de ser eliminadas. Su posición ante la gran mayoría de los que enviarán sus delegados no será la que se deriva de su estructura constitucional. Los diplomáticos argentinos habrán sido designados por un gobierno emanado de un movimiento revolucionario, y que es provisional a pesar de su duración, mayor de dos años, con que ya cuenta. Hablarán en nombre de una nación cuyo régimen político se halla en suspenso, por falta de Congreso y porque, como queda expresado, el Poder Ejecutivo no es de origen popular.

Los caracteres que lo distinguen y las incidencias ocurridas en el curso de la guerra han dado margen a inconvenientes en las relaciones internacionales. La neutralidad, mantenida durante un largo período en contra del sentimiento público, y los cargos formulados en el extranjero sobre el desarrollo de actividades favorables a los Estados totalitarios, crearon un ambiente incómodo, que se intentó desvanecer mediante comunicados en los que se afirmaba la decisión de dar cumplimiento a todas las obligaciones contraídas por el citado compromiso de neutralidad. Con el transcurso del tiempo se llegó a la ruptura de relaciones y, tardiamente, al decreto proclamando el estado de guerra. Sin embargo, no hubo modificaciones sensibles en la situación. Las acusaciones y la inquietud no desaparecieron. En ciertos momentos el Gobierno recurrió a la reiterada práctica de explicar sus actos, publicando algunos pormenores que, a su juicio, podrían justificar su conducta. Tal resultado no ha sido logrado. Así lo prueba la resolución adoptada en los Estados Unidos, que al reducir las restricciones sobre muchos controles de exportación que fué necesario aplicar debido a la guerra, ha exceptuado los referentes a varios países, entre los cuales se encuentra incluída la Argentina.

El motivo determinante de esa resolución, que puede ocasionar serios perjuicios, tiene su raíz en los antecedentes expuestos, y, por lo tanto, en el hecho de hallarse suspendido el régimen democrático. Hasta hace muy poco, lo ha estado en una forma autoritaria, en virtud de la rígida aplicación del estado de sitio. La libertad de prensa, la de reunión y todas las demás inherentes a la democracia fueron proscriptas.

En la actualidad ha sido levantado el estado de sitio, mas la incertidumbre persiste. Sigue dominando a los espíritus, no obstante la promesa de convocar a comicios antes de la terminación del año. Las razones del malestar no se cifran únicamente en la demora de precisar la fecha, pues el aludido anuncio data del mes de julio, sino también en los actos oficiales preparatorios. Se ha sancionado el Estatuto Orgánico de los Partidos Políticos, que el pueblo estima a manera de instrumento dirigido a dificultar o viciar el pronunciamiento de su veredicto. En aspectos importantes, la ley electoral del gran presidente es substituída por la ley del gobierno provisional. A la justicia federal, rodeada de la consideración pública, se la reemplaza por una nueva magistratura cuyos miembros serán nombrados por el mismo Gobierno. Esos jueces tendrán una ingerencia desmedida en las agrupaciones partidarias. Los partidos tradicionales serán reorganizados bajo la dirección de quince ciudadanos designados por la flamante justicia. Maniobras conocidísimas, que están en plena realización, acrecientan la resistencia a la actuación de aquellos quince caballeros, cuya presencia hará recordar la anécdota explicativa de la caída de Ilión. Es tan estricto el estado de asamblea en que se mantiene a esos organismos, que el permiso para el empleo de altavoces en una reunión pública les fué negado, sin perjuicio de acordarlo a solicitud de particulares.

Mientras tanto, el tiempo transcurre sin que se adviertan las soluciones. En los procedimientos oficiales vinculados con la organización electoral, se observa una notoria lentitud. Sin embargo, un excesivo movimiento del mismo origen se señala en otras particularidades, que por su carácter atraen el comentario general. La sensación que produce ese modo de proceder no aminora la firmísima voluntad popular de no cejar en sus esfuerzos para obtener cuanto antes el pleno funcionamiento de la Constitución, sobre la base de comicios irreprochables, comenzando por los principios legales que los sustenten. Desde que tenga lugar ese restablecimiento, la Argentina podrá presentarse con plena personería ante el mundo internacional.

El Banco Central

Las circunstancias en que deberá designarse el nuevo presidente del Banco Central, que será el segundo desde que se fundó, son tan importantes como las de la época inicial en que se había puesto en el organismo la esperanza de una transformación que se ha cumplido sin mayores contratiempos. Entonces se trataba de defender la moneda nacional contra los peligros de la evasión del oro y establecer una seguridad bancaria contra el temor de los pánicos públicos, todo ello como consecuencia de la gran crisis mundial inmediata que había sido provocada por la euforia de los negocios o el "boom" que trajo la otra guerra. La importancia de hoy es distinta, porque las circunstancias difieren y hasta presentan un aspecto opuesto. Es verdad que ha terminado la última guerra, pero todavía no ha comenzado el tan temido como deseado "boom". Es cierto que en el campo monetario nuestra divisa nunca ha estado mejor respaldada y los bancos jamás han tenido tal abundancia de depósitos, pero la consecuencia de tan excelente posición frente a la realidad económica ha sido la inflación que obliga a no alegrarse por el aumento de circulante y a recomendar que se restrinjan los préstamos bancarios. La entidad concebida principalmente para una situación contraria, es decir, como aquella de la cual nació, ha debido afrontar la presente en que las ventajas se han vuelto desventajas, si así puede decirse. El despedazamiento de la coordinación existente en el mundo antes de la guerra está trayendo la revisión de todos los principios financieros y económicos, según se desprende tanto del plan del fondo monetario mundial y del banco a látere como de quienes todavía no se resignan a los cambios o a algunos de ellos. Entretanto, se han creado problemas económicos que aun no han sido resueltos, y todo hace creer que se requerirán algunos años para comenzar a ver claro en la marcha mundial, en cuanto puede interesarnos.

El momento, pues, exige consolidar o robustecer los medios de que se dispone para afrontar la etapa postbélica, que puede ser dura o delicada, y por ello el Banco Central deberá ser usado con el criterio que interese al país, a fin de que ponga a su servicio la fuerza que está dentro de su órbita. Los bancos accionistas han cumplido ya con el reglamento al elegir las ternas que deberá considerar el Gobierno. Con tales antecedentes, cabe esperar que las nuevas autoridades que se nombren responderán a las necesidades actuales y a las que se presenten.

El revoque obligatorio

El pedido de la Unión Industrial sobre la obligación de revocar las paredes es razonable. Las disposiciones reglamentarias vigentes exigen el revoque de todos los muros interiores o exteriores, con algunas excepciones referentes al estilo arquitectónico o al destino del local, y pide aquella entidad que se las aplique con un criterio menos estricto.

La interpretación debería ser de alguna amplitud para las instalaciones fabriles, que en la actualidad y desde hace varios años se encuentran en permanente transformación, puesto que su funcionamiento depende de las modalidades del agitado período económico que atravesamos. Las necesidades del abastecimiento obligan a cambios continuos, los cuales también se originan en el empleo de las máquinas tan afectado por la falta de importación. No existe un ritmo tan regular que las instalaciones puedan ser contempladas con el criterio que se aplica a las cosas estables, como suelen ser las comunes de la edificación, y por ello no es justo que se imponga la medida del revoque para las paredes cuando se trate de construcciones precarias o situaciones transitorias. Pero como es imposible limitar exactamente este punto de vista, la excepción podría extenderse a otras edificaciones fabriles en las cuales no haya un motivo estético o higiénico para aplicar la medida reglamentaria. Es lo que solicita la Unión Industrial.

Como se ve, trátase de contemplar una modalidad momentánea y que no puede dejar de ser vista dentro de la realidad actual. Tampoco se busca establecer privilegios, ni derechos especiales, sino aliviar la severidad con que se hace cumplir la ordenanza respectiva, especificando los casos en que sería conveniente adoptar un poco de tolerancia.

CONFERENCIAS

"Aspectos positivos y negativos de la política"

El Dr. Arturo Orgaz ocupó ayer la tribuna del Instituto Popular de Conferencias, en la sala de fiestas de nuestro colega "La Prensa", para disertar sobre el tema del epígrafe, que desarrolló a través de un amplio y interesante análisis histórico, hasta llegar a los momentos actuales.

Expresó que las situaciones de fuerza colectiva, nacionales e internacionales, determinan una situación política negativa en sentido doble: por una parte —dijo—, disuelven la dignidad del orden jurídico, que es comprometer la del hombre mismo, y por otra dan nacimiento a una peligrosa ficción: la de la unidad, cuya deleznable base es el miedo, en cuyo fondo suele moverse el germen de la anarquía.

Ocupóse del pacto de Versalles, del "ostentoso castillo de la Sociedad de las Naciones" y del nacimiento de un falso "nuevo orden", cuyo primer mandamiento se formuló de manera rabiosamente antisocial: "El Estado es todo; la Nación y el hombre nada". Se preguntó el orador más adelante: ¿Cuál podía ser, pues, ese desaforado impulso contra la política y los políticos, así sin discriminación alguna, como si se tratara, respectivamente, de una suerte de delincuencia y de una caterva maldita? Y en su respuesta a la interrogante dijo, entre otras consideraciones, que de lo que se trataba (y se trata) por los totalitarios, es de aniquilar precisamente la libertad, como concepto, como cosa y hasta como impulso elemental en el pueblo, para imponer la unificación férrea, la postración del espíritu, la humillación servil, el silencio terrorista, la unanimidad vacía, agregando que esa política negativa, que en lo internacional se ha llamado "espacio vital", "voluntad de imperio", "racismo ario", en lo interno tendía por la hipertrofia de una absurda jerarquía delirante y el envilecimiento del espíritu, a la constitución del clan mecanizado.

Manifestó que conviene afirmar, no sólo para simple recreo del oído, sino para vigorización de la abnegación civil, que toda verdadera política, la de los filósofos y conductores democráticos, es pensamiento y pasión sociales para la realización de una comunidad armoniosa y libre, dando vigencia a la valorización ética de que la política es "la ciencia de no dejarse engañar ni someter".

Señaló que el ciudadano activo, emancipado del frío egoísmo y del paralizante cálculo sirve a la causa de la solidaridad y del decoro civil, con cumplida responsabilidad y cívico fervor, y dijo que la antítesis es el hombre-masa que forma el cortejo de los demagogos y secunda las traiciones contra el destino de la libertad.

Dijo que cumplía establecer los objetivos de la política del siguiente modo: 1) organización del consentimiento, como base esencial para la legitimación del poder; 2) organización de la seguridad como base del equilibrio social; 3) estímulo de las fuerzas morales, como medio de que la técnica se halle al servicio del máximo bienestar social; 4) adecuación de los métodos adoptados a los objetivos perseguidos, para armonizar la acción práctica con el ideal.

En otra parte de la disertación manifestó el conferenciante:

"No se sabe, acaso, que la verdadera realidad civilizada constituye un diálogo entre el poder y la opinión? ¿Qué puede significar aquélla cuando se divorcia de ésta? ¿Cómo, es posible confundir la razón de Estado con la expresión auténtica de la opinión pública? Sólo cuando los gobiernos se apoyan en el pueblo, por ser representantes genuinos y servidores autorizados de sus intereses y sentimientos, cuando aquéllos se sienten fortalecidos en su origen legítimo y en su orientación coordinadora y cuando el pueblo comprende que el ejercicio de las libertades constituye la mejor forma de prevenir tanto la corrupción demagógica como la desviación autocrática, resulta inconcebible esa actividad dominadora, insidiosa y falaz, a que se denomina "propaganda del Estado".

Tal cual se ha revelado en recientes ejemplos numerosos, ha servido únicamente para demostrar la impotencia despótica en su afán de engendrar una fuerza espiritual a su imagen; cosa justificadísima, porque, en verdad, desde todas las colinas del poder contra las naturales manifestaciones del proceso social, comienza por negar los fueros de la libertad, suprema sustancia espiritual y condición inexcusable de la convivencia eleva a la categoría sobre penuria del instinto. El mito de la razón de Estado contrapuesto a la razón del pueblo fué señalado por Nietzsche, quien hizo exclamar a Zarathustra: "El Estado es el más glacial de los monstruos. Miente friamente y de su boca sale esta falacia: Yo, el Estado, soy el pueblo". Admirable anticipación del totalitarismo.

El Dr. Orgaz, que fué calurosamente aplaudido por el numeroso y selecto auditorio, dijo en la parte final de su conferencia:

"Como hace un siglo, necesitamos animar con patriótica fe y sublime decisión la política de altos objetivos, servida por claros varones cuyas armas cívicas no conozcan la miseria bochornosa del cálculo egoísta, de la mistificación engalanada ni de la aventura fratricida. Porque, en verdad, cuando hablamos de política sólo estamos aludiendo al hombre como gestor y destinatario de los impulsos y esfuerzos coordinadores. Lo positivo y lo negativo de ella son, en verdad, dimensiones humanas correspondientes, respectivamente, a lo social y antisocial. Todo podrá aventarse, mudarse y abatirse, con tal que permanezca la suprema significación del hombre, ese "ser finito que tiende al infinito", según Carlyle, y no se corrompa el módulo de los trances, disculpe la acción negativa de la acción creadora".

Conferencia suspendida

La conferencia que, patrocinada por la Asociación Cultural Amigos de Francia, estaba anunciada para hoy a cargo del Dr. Juan Carlos Pérez Jáuregui, sobre el tema "¿Ahora, qué hacer?", ha sido suspendida hasta una fecha que se fijará oportunamente.

HOY SE INICIARÁ LA CONMEMORACIÓN DEL CONCILIO DE TRENTO

Con la hora santa que se predicará hoy a las 19 en la capilla del Colegio de la Salle, calle Río Bamba 650, se iniciarán los actos organizados por la Federación de Congregaciones Marianas Argentinas de Varones con motivo del IV centenario del Concilio de Trento.

El piadoso ejercicio será predicado por el R. P. Juan A. Bussolini e impartirá la bendición el nuncio apostólico, monseñor José Fietta.

Mañana se dirán misas de comunión en las congregaciones cabeceras de sectores, seguidas de reuniones de congregantes, en las que se tratará "La restauración del espíritu cristiano por el concilio tridentino".

Desde el lunes el viernes próximo se efectuarán las sesiones de estudio sobre los temas propuestos para la movilización, y el domingo 23 se realizará la peregrinación al santuario de Nuestra Señora de Luján. El tren de peregrinos saldrá a las 7.10 de la estación Once, y al llegar a la basílica oficiará la misa de comunión el nuevo director general de la Federación, R. P. Fernando Pérez Acosta. Hablará el obispo de Mercedes, monseñor Anunciado Serafini. A las 11 se realizará la asamblea mariana, durante la que se ofrecerá un homenaje al director saliente, R. P. Jaime Puigsech.

A las 14.30 se efectuará la reunión de dirigentes, y a las 16 se impartirá la bendición.

PERIODISMO Y LETRAS

Sociedad Argentina de Escritores

La Sociedad Argentina de Escritores, en reunión reciente, designó a los señores Roberto F. Giusti, Enrique Amorim y Simón Contreras para integrar el jurado que investigará los cargos de inconducta moral formulados contra algunos miembros de la entidad. Resolvió, asimismo, invitar a los Sres. Ernesto Sabato, Vicente Fatone y José Luis Romero, que fueron exonerados de sus cargos de profesores, para que pronuncien conferencias patrocinadas por la Sociedad. También ha designado al Sr. Eduardo Blanco-Amor como representante en el concurso literario abierto por el Centro Gallego de Buenos Aires.

Entrega de "carnets" de periodistas

La entrega de los "carnets" de periodistas en la Secretaría de Trabajo y Previsión continuará en la próxima semana a razón de cien por día.

El lunes serán entregados los correspondientes a los Nos. 251 al 350, el martes del 351 al 450, el miércoles del 451 al 550, el jueves del 551 al 650 y el viernes del 651 al 751, siempre dentro del mismo horario de 15 a 18.

La expresada numeración corresponde a la Capital Federal, pues los "carnets" de los periodistas del interior serán entregados posteriormente por las respectivas delegaciones regionales.

ADMINISTRACIÓN NACIONAL

En la Presidencia

El presidente de la República concurrió ayer temprano a su despacho oficial de la Casa de Gobierno y luego de atender diversos asuntos que fueron sometidos a su consideración recibió en audiencia a una delegación de la Federación Argentina de Box, presidida por D. José Oriani, la que le informó sobre el programa preparado con motivo del campeonato latinoamericano de boxeo que se realizará en esta capital en diciembre próximo.

Estuvieron luego con el jefe del Estado, separadamente, el intendente municipal, el secretario de Industria y Comercio, el ministro de Hacienda, el de Obras Públicas y el vicepresidente y ministro de Guerra, a quien acompañaba el jefe de policía.

Calificación de mayorista a efectos de las patentes

La Dirección General de Impuesto a los Réditos informa que, a los efectos de la aplicación de las patentes, se aclara que la venta habitual de unidades sueltas no privará de la calificación de mayorista a los almacenes que venden exclusivamente a otros comerciantes. Esta resolución complementa otra en que se establece que la calificación de comerciantes minorista o mayorista para la fijación de la patente debe ser efectuada de acuerdo con las prescripciones del Código de Comercio.

Interrumpirán sus actividades varios centros científicos

En el seno de las entidades científicas más caracterizadas de esta capital, por iniciativa de grupos numerosos de asociados, se ha promovido un amplio movimiento de opinión, tendiente a exteriorizar el deseo de lograr la pronta recuperación de la normalidad constitucional del país.

Distintas corporaciones médicas suspendieron hace pocos días sus respectivas sesiones científicas, en señal de duelo por las agresiones totalitarias contra las manifestaciones democráticas celebratorias del triunfo de las Naciones Unidas y para expresar la aspiración de la anhelada vuelta a la normalidad.

Las filiales de la Asociación Médica Argentina hicieron en su oportunidad sendas declaraciones en tal sentido, y pronto se registró la casi unanimidad en el pronunciamiento de las entidades similares.

La moción presentada por el doctor Manuel Ruiz Moreno en el seno de la Academia Argentina de Cirugía, para lograr de dicha entidad un pronunciamiento similar, suscitó la objeción de un grupo de asociados, quienes invocan el estricto cumplimiento del estatuto para evitar un pronunciamiento categórico. Así se puso de manifiesto en una sesión secreta celebrada con tal finalidad, en la cual se expresó que "para algunos miembros lo esencial es salvar el estatuto de la entidad, mientras el país se hunde en un abismo" y no es válida la objeción reglamentaria, pues "ya existen precedentes en el sentido de que la Academia se ha pronunciado en cuestiones extrañas a la entidad, como ha ocurrido con motivo de la paz del Chaco y en el homenaje a Gosset".

Sin embargo, ha prevalecido entre los académicos la idea de subscribir una declaración en su condición de tales, pero no como una expresión de la propia entidad.

Por su parte, la Asociación Médica Argentina, por intermedio de su presidente, Dr. Nicolás Romano, ha dispuesto suspender la celebración de las Jornadas Médicas en Salta.

También se anuncia la suspensión de las jornadas quirúrgicas que debían celebrarse en Corrientes, con el auspicio de la Sociedad Argentina de Cirujanos, cuyos miembros debían embarcarse con ese destino en el transcurso de la presente semana.

Ya hemos informado de la suspensión de las reuniones de tisiología y de urología, a las que debían asistir un considerable núcleo de especialistas de nuestro país, Uruguay y Chile.

Las autoridades de la Asociación Bioquímica Argentina, organizadoras del tríduo científico, se han adherido al movimiento de nuestros hombres de ciencia y han expresado su deseo de que pronto se restablezca la normalidad institucional.

Se gestiona la suspensión del Congreso de Cirugía

Un numeroso grupo de cirujanos miembros del Congreso Argentino de Cirugía y de la Asociación Argentina de Cirugía, entidad organizadora de los congresos sudamericanos de la especialidad, ha elevado una nota al presidente de la entidad mencionada en último término, en la que expresan:

"La situación de anormalidad imperante en el país desde hace dos años ha perturbado fundamentalmente el regular funcionamiento de las universidades argentinas, y sus facultades de Medicina y como consecuencia la labor hospitalaria no ha podido cumplirse con la amplitud e intensidad de épocas corrientes.

"De continuar el actual estado de subversión que hoy ha dejado de ser latente para ponerse bien de manifiesto en todo el país, las actividades docentes, quirúrgicas y profesionales se encontrarán escollos insalvables y el anhelo de los cirujanos para lograr el mayor adelanto de la cirugía será frustrado por la asfixia intelectual, consecuencia de la situación política.

"La realización del congreso de 1945 sería una apariencia de normalidad en una situación que se caracteriza por todo lo contrario, y el certamen no podrá celebrarse con la calma necesaria para el intercambio de ideas; por consiguiente, es indispensable resolver su postergación hasta el año próximo.

"Es un deber de todos los ciudadanos agotar todos los procedimientos a nuestro alcance para terminar con el estado anormal que perjudica el desarrollo de la ciencia y el adelanto de la cirugía. Por lo tanto, proponemos la supensión del VI congreso por este año".

Otro grupo de miembros de la Asociación Argentina de Cirugía se ha dirigido al presidente de la misma, pidiendo convocatoria a asamblea general extraordinaria, para promover la suspensión del VI Congreso Argentino de Cirugía.

Resolución de la Asociación de Médicos Democráticos

El comité ejecutivo de la Asociación de Médicos Democráticos ha hecho público que en su asamblea constitutiva se resolvió por aclamación declarar que la normalidad institucional del país implica imperativamente la realización de elecciones libres y sin candidaturas oficiales.

Además resolvió:

"Adherirse oficialmente al movimiento de coordinación democrática; no escatimar esfuerzos para contribuir a la tarea urgente de unir a todos los argentinos en la lucha por la normalización institucional; llamar a todos los médicos a suspender sus actividades profesionales privadas, que no sean de carácter urgente, el 19 del corriente, a partir de las 12, a la concurrir a la Marcha de la Constitución y la Libertad, que se efectuará el mismo día.

"Dirigirse a las instituciones científicas de los países americanos para informarles acerca de la actitud que realiza la entidad auspiciando la suspensión de todos los congresos y jornadas científicas, nacionales o internacionales, hasta tanto se logre la normalidad institucional, y solicitarles, asimismo, su colaboración para conseguir esos propósitos.

"Denunciar las medidas adoptadas en contra de diversos profesionales, como consecuencia de sus actitudes en defensa de los derechos otorgados por la Constitución, y cuyo objetivo fundamental es paralizar la lucha del pueblo por la conquista de sus derechos.

"Apoyar los propósitos de un grupo numeroso de socios de la Asociación Médica Argentina, en el sentido de que esa institución se una al clamor de pronto retorno a la normalidad y suspenda toda actividad científica hasta el logro de ese objetivo, e invitar a todos los médicos que sean asociados de esa entidad a concurrir a la próxima asamblea convocada con ese objeto.

"Felicitar a los médicos de Junín y Veinticinco de Mayo, por haber depuesto sus diferencias políticas para unirse en la lucha por la libertad, al adherirse a esta Asociación de Médicos Democráticos, e invitar a todos los profesionales del país a imitar esa actitud".

INSTITUCIONES CIENTÍFICAS Y CULTURALES

Instituto Femenino de Bibliografía

En el local de la calle Juncal 2141 ha quedado constituído el Instituto Femenino de Bibliografía. Ha sido designada presidenta la Srta. Sara Sabor Vila, e integran la comisión las señoras María Maurice Mota del Campillo, Matilde de Elía de Etchegoyen, Delia Cárcova de Gambetta y las señoritas María D'Onofrio y Mimí Fasola Castaño.

Asociación de Medicina y Ciencias Afines de la Asistencia Pública

La entidad del epígrafe celebrará los días 24, 25 y 26 del actual su cuarta reunión anual de conjunto, para considerar el tema "Penicilinoterapia". Además, al finalizar la reunión se procederá a la entrega del premio adjudicado por la entidad en el año 1944.

Instituto Argentino de Derecho Comercial

La comisión de organización legal del comercio, presidida por el Dr. A. Pereira Torres, y con la presencia de los miembros Dres. Waldemar Arecha, Miguel Scolni y Ricardo Williams, realizó una reunión, acordándose tratar en sesiones próximas los siguientes temas: "Tranferencias de fondos de comercio", "Registro Público de Comercio" y "Viajantes de Comercio", cuestiones sobre las cuales los miembros expresaron sus puntos de vista.

Ateneo Pi y Margall

En el local del Centro Republicano Español, Bartolomé Mitre 950, hoy a las 19 dará una conferencia el Dr. Luis Sayé, sobre el tema "La profilaxis de la tuberculosis".

Colegio de Doctores en Ciencias Económicas

Fué recibido en la sede social del Colegio de Doctores en Ciencias Económicas y Contadores Públicos Nacionales, el profesor del Instituto Superior de Comercio de Santiago de Chile, D. Orlando Ortiz.

Agasajaron al visitante, además de las autoridades de la entidad mencionada, los miembros del Comité Ejecutivo de la Unión Panamericana de Técnicos en Ciencias Económicas y el presidente de la Federación de Colegios de Contadores.

Asociación Sarmientina

En el local del Museo Sarmiento, Cuba 2079, realizará hoy la Asociación Sarmientina, que preside el ingeniero Guillermo R. Aubone, su asamblea anual. En este acto, que comenzará a las 15, se procederá a la elección de cinco miembros para integrar la junta de gobierno, en reemplazo de los que terminan su mandato.

HOY SE CLAUSURARÁ EL CONGRESO PANAMERICANO DE PERIODISMO ESCOLAR

Durante la mañana de ayer los delegados al Primer Congreso Panamericano de Periodismo Escolar siguieron estudiando los trabajos sometidos a su consideración, y luego hicieron una visita a la escuela República de Venezuela, No. 31 del Consejo Escolar XVII.

A las 17 se reanudaron las disertaciones, hablando en primer término el profesor Federico W. Dickens, sobre la cultura física y su difusión a través del periodismo escolar. Hubo en seguida un debate infantil, en el que participaron alumnos de las escuelas de la capital y del interior, así como los integrantes de la delegación uruguaya, bajo la dirección de los señores Pompeyo Ragni y Horacio Previde. En nombre de los niños argentinos agradeció el saludo de los niños uruguayos el niño Héctor G. Lorenzo.

A continuación disertaron, en nombre de la Dirección de Salud Pública y de la Asistencia Pública, el Sr. Salvador A. Gomis, sobre el tema "El periodismo escolar y la salud pública", y el profesor Adolfo Roitberg, sobre la técnica Freinet, llamando la atención de los alumnos las demostraciones prácticas que hizo con una imprenta de las que se usan para difundir tal sistema.

Como último número de la reunión la Asociación de Difusión Interamericana pasó una serie de películas instructivas.

Hoy se realizará la sesión de clausura del Congreso, en la que se leerán las ponencias aceptadas. Hablará el profesor Ernesto Nelson.

SE PIDE PARA ITALIA EL TRATO DE ALIADA

La Asociación Italiana de Mutualidad e Instrucción dirigió ayer un telegrama a la conferencia de cancilleres reunida en Londres, a la que solicita se acuerde a Italia el trato de aliada. La asociación citada, que agrupa, según se sabe, a las antiguas instituciones de la colectividad, fundadas por patriotas italianos en la segunda mitad del siglo pasado, ha mantenido íntegros, a través de largas vicisitudes, los principios democráticos inspirados por Mazzini y Garibaldi. El despacho expresa lo siguiente:

"La Asociación Italiana de Mutualidad e Instrucción de la Argentina, constituida por las sociedades Unione e Benevolenza, Unione Operai Italiani, Italia Unita, Giuseppe Garibaldi, Veneta di Mutuo Soccorso, Camillo Benzo Conte di Cavour, Fratellanza Militare, Principe Ligure, La Patriottica, Le Italiane al Piata, Unione Italiana al Piata, Italia, Venti Settembre, Unione Barlettana, Cavour, Volturno, Petrucceli della Gattina, Gruppo Garibaldini, que data de 1858, año de su fundación, ha sido libre y democrática, espera de la conferencia que teniendo en cuenta la contribución del pueblo italiano a la causa de las Naciones Unidas se otorgue a Italia el trato de aliada y la ayuda a recuperar su puesto en el concierto de las naciones".

BELLAS ARTES

Sociedad de Acuarelistas y Grabadores

Conforme lo anunciamos, se inauguraron ayer en el Salón Peuser, Florida 750, dos exposiciones organizadas por la Sociedad de Acuarelistas y Grabadores. Una, individual, del pintor y litógrafo francés Adolfo D'Hastrel; otra, colectiva, de miniaturas y manuscritos persas, indopersas, hindúes, tibetanos. La primera va referida a no pocos aspectos de nuestras ciudades, de nuestro campo, y a sus habitantes de la primera mitad del siglo XIX. Es la obra de un técnico hábil y de un observador sagaz, identificado con nuestra vida ciudadana y con nuestras costumbres rurales. Por ambas condiciones logró D'Hastrel hacer de cada litografía y de cada acuarela suyas documentos históricos y valores pictóricos. A través de la serie exhibida en el Salón Peuser vemos resurgir nuestro ayer inmediato, evocado por un artista a quien le cupo animar el paisaje urbano, fluvial y campestre, con la visión penetrante característica de los evocadores de raza. Tuvo D'Hastrel visión penetrante y don comunicativo. Los valores de su arte ya fueron estudiados y definidos aquí, según correspondía. La exposición de ahora viene a repristinar nuestro juicio valorativo, mostrándonos a D'Hastrel en un conjunto excepcionalmente rico.

En otra sala se exhiben los manuscritos miniados y las miniaturas persas, indopersas, hindúes, tibetanas, etcétera. En distintas oportunidades nos hemos referido al caudal atesorado en no pocas colecciones privadas de nuestro país. Lo hemos comprobado en sendas colecciones de incunables, de cerámicas antiguas, de esculturas y pinturas clásicas, y en todo momento nos sorprendió gratamente el nivel de cultura alcanzado en la esfera espiritual de nuestro país.

La exposición de manuscritos miniados y de miniaturas inaugurada ayer viene a ratificar lo advertido antes, ilustrando ahora otras expresiones, definidas por su propia nobleza. Quien recorra el vasto ámbito donde se exhibe tan valioso conjunto tendrá la impresión de visitar la sala de un museo ilustre, y derivar de lo observado una enseñanza provechosa. Porque también tiene esta exposición un alto sentido pedagógico, cuya trascendencia basta para situarla entre las afirmaciones más fértiles de nuestros días.

La iniciativa de revelar al público esta doble serie de nuestras colecciones particulares corresponde a la Sociedad de Acuarelistas y Grabadores, presidida por D. Alfredo González Garaño.

Ingreso en la Escuela Manuel Belgrano

En la Mutualidad Estudiantes de Bellas Artes, en Medrano número 860 y Santa Fe 2057, se encuentra abierta la inscripción para el curso de ingreso, que comprende el "ornato". Funcionan en la misma cursos libres de pintura, escultura, desnudo con modelo vivo y publicidad. La secretaría atiende de 14 a 22.

Fernando Santilli

En la Galería Witcomb, Florida 760, será inaugurada el lunes próximo a las 17 una exposición póstuma del pintor Fernando Santilli, muestra que permanecerá abierta hasta el sábado 29.

Salón del Club Argentino de Mujeres

La Comisión de Artes Plásticas del Club Argentino de Mujeres ofrece a los artistas sus salas de exposición recientemente inauguradas en Callao 1358. Está organizando su primer salón de primavera, tema: "Flores", que inaugurará el 1o de octubre, e invita a las artistas a concurrir con sus obras, que se recibirán del 20 al 24 del actual de 17 a 20 en la sede social, Callao 1358.

Celebraráse hoy la fiesta nacional de países americanos

Hoy a las 18 se realizará un acto cultural en la sede del Club Honor y Patria para celebrar el aniversario de la República de México. Se asociará también a esa ceremonia la celebración de los aniversarios de Nicaragua, Honduras, Guatemala, Costa Rica y El Salvador.

Asistirán a dicho acto, especialmente invitados, el embajador de México, Dr. Juan Manuel Alvarez del Castillo, y el ministro de Honduras, D. Arturo Mejía Nieto; asimismo han sido invitados especialmente los representantes diplomáticos y consulares de las naciones citadas, señores Rubén Darío, Carlos Alberto Rodríguez Piza y José Villegas Muñoz.

Abrirá el acto el presidente de la entidad, D. Moisés José Azize, y hará uso de la palabra, en representación del Club Sirio-Libanés Honor y Patria, el vicepresidente de la Cámara de Comercio Sirio-Libanesa, D. Anwar Obeid, y D. Tomás Diego Bernard (h.) en representación del Círculo de Confraternidad Interamericana y del Instituto Cultural Argentino-Mexicano. El coro de la Asociación Argentina pro Arte Juvenil, con la dirección del profesor D. Florencio Fossati, interpretará un selecto repertorio.

La dirección de las distintas secciones artísticas incluídas en el programa estará a cargo de las profesoras Margot Julia, Valeria Moradei, Perla Pérez Sicilia, E. Carrosa Sangiácomo y Eloísa Domeniconi.

Actos en varias escuelas

De acuerdo con los programas que hemos anunciado, seis escuelas celebrarán hoy el aniversario de países de América cuyos nombres ostentan. Son las siguientes:

Escuela República de Guatemala, número 25 del Consejo Escolar VII, a las 10, en su local, Méndez de Andés 1451; República de México, No. 7 del Consejo Escolar XIII, a las 11, Juan Agustín García 2755; República de Honduras, No. 25 del Consejo Escolar XIII, a las 11, Río Cano 4361. República de Costa Rica, número 3 del Consejo Escolar XVI, a las 15, Manuela Pedraza 4548; República del Salvador, No. 5 del Consejo Escolar XII, a las 15.30, General José G. de Artigas 878, y República de Nicaragua, No. 22 del Consejo Escolar XVI, a las 16, Bazurco 2551.

EN HONOR DE EXILADOS RADICALES SE EFECTUÓ ANOCHE UN BANQUETE

Más de 500 comensales reunió anoche el banquete ofrecido en el salón de la calle Luis Sáenz Peña 242 para agasajar a los señores Agustín Rodríguez Araya, Silvano Santander, Gregorio Topolesky, Santiago Nudelman, Juan Sainz y Luciano Catalano, dirigentes radicales que estuvieron exilados en Montevideo. La reunión se desarrolló en un ambiente muy entusiasta, y en ella se expresó una firme oposición al gobierno nacional y la voluntad de que la Unión Cívica Radical se una decididamente a todos los sectores democráticos para que el país recupere su normalidad constitucional y sea posible el desarrollo del futuro inmediato en condiciones favorables al progreso político, social y económico de la República.

Un gran cartel con los nombres de Alem, Yrigoyen y Alvear fué colocado detrás de la cabecera de la mesa, y numerosos letreros con alusiones a la actualidad velanse en las paredes laterales. Se hicieron presentes en la demostración sendas delegaciones de los partidos Demócrata Progresista y Comunista y miembros de la Junta de Coordinación Democrática.

Don Eduardo D'Angelo, que tuvo a su cargo la presentación de los oradores, leyó adhesiones de los señores José P. Tamborini, Mauricio Yadarola, Américo Ghioldi y Nerio Rojas, esta última en forma de carta en la que se advertía que ese mensaje iba en reemplazo de un telegrama que no cursó el correo. Diversos organismos de la juventud radical también demostraron su solidaridad con el sentido del acto.

Discurso del Dr. Enrique M. Mosca

Ofreció la demostración el Dr. Enrique M. Mosca, quien, al disponerse a leer su discurso, fué objeto de una ovación por parte de toda la concurrencia.

"Se me confiere—dijo—la gracia de ofrecer esta demostración de afecto a los valientes camaradas que acaban de vivir las horas amargas del exilio y asumo la tarea con profunda complacencia, porque siempre resulta grato para el ánimo servir los dictados de la justicia y premiar la abnegación. Y estos amigos nuestros que esta noche son razón y motivo de este homenaje, tienen sobrada ejecutoria para merecer la gratitud de los hombres honrados que han abrazado con fervor idealista la causa de la democracia y de la libertad".

Añadió que los agasajados, junto con otros meritorios compatriotas, " en las hospitalarias tierras del Uruguay fraternal proclamaron su altivez, marcaron a fuego a quienes violaron la esperanza pública y crearon un estado de conciencia continental" por efecto de las verdades que difundían y que, entre nosotros, no podían propalarse. Saludó su vuelta a la lucha en la propia patria y refirióse al despertar del pueblo que, ante el triunfo de la democracia en la guerra mundial, reclamó aquí el imperio de la Constitución.

"Pero seamos advertidos —prosiguió—y no nos forjemos muchas ilusiones con estas promesas de libertades y de comicios que nos da el gobierno militar. Dentro de un mes, en Río de Janeiro, ha de celebrarse la reunión de cancilleres y le conviene revestirse del plumaje democrático y aparentar una sintonización de los anhelos universales para hacer menos dolorosos los golpes de la dialéctica y las marcas de las fundadas acusaciones que han de serles dirigidas a nuestros representantes en aquella, jornada significativa, a la que acudimos sin defensa y sin gloria".

Añadió el Dr. Mosca que, pasado ese episodio internacional, retornarán los recursos destinados a imponer una candidatura oficialista. Hizo la afirmación de que lo sabe a ciencia cierta por indiscreción de uno de los nuevos colaboradores del Gobierno.

"De acuerdo con ese planteo—continuó—, ha de sostenerse a toda costa el ll

SE REALIZARÁ EL 19 LA MARCHA DE LA CONSTITUCIÓN

De acuerdo con el itinerario fijado por el Ministerio del Interior, la Marcha de la Constitución y de la Libertad se llevará a efecto el miércoles 19 del actual desde la plaza del Congreso hasta la plaza Francia, por las avenidas Callao, Quintana y Alvear.

En un comunicado, dice la Junta de Coordinación Democrática que "lamenta que al negar la autorización solicitada para recorrer las avenidas Callao y Santa Fe y terminar el desfile, como era su propósito, en la plaza San Martín, la resolución gubernativa impide a los manifestantes rendir el homenaje proyectado al Libertador al pie de su monumento. En la imposibilidad de obtener una modificación del criterio oficial —agrega—, que las circunstancias inducen a admitir a pesar de la restricción de derechos que comporta, la ciudadanía unida en el anhelo de expresar sus sentimientos de adhesión a la Constitución y la libertad depositará en el monumento a Francia la gran palma que se había dispuesto colocar en la estatua del Libertador y a la vez dos palmas más: una de homenaje a Francia, tierra de libertad que tanto amó San Martín, y otra dedicada a honrar la memoria de los héroes de las Naciones Unidas que con el triunfo de la democracia contra las dictaduras acaba de asegurar la libertad para el mundo entero".

También declara la Junta de Coordinación Democrática que toda la propaganda escrita o verbal la hace públicamente, por medio de los órganos de la prensa, volantes impresos y la radiotelefonía, sin recurrir en ningún momento a libelos como los distribuidos últimamente por correo, y que están evidentemente destinados a sembrar la confusión. La Junta desautoriza esa propaganda y la denuncia como una maniobra de pertubación, cuyo origen —dice—, aunque se encubra en el anónimo, es fácil presumir.

Adhesión del comercio, la industria y la producción

La junta ejecutiva de la Asamblea Permanente del Comercio, la Industria y la Producción convocó a los delegados a las instituciones que la componen a una reunión, que se celebró ayer, con el fin de considerar la invitación formulada por la Junta de Coordinación Democrática para adherirse a la marcha de la Constitución y de la libertad, a realizarse el 19 del corriente mes. Después de escuchar las opiniones de los delegados, unánimemente favorables al pensamiento contenido en aquella iniciativa, la asamblea resolvió adherirse a la misma y transmitir a todas los organizaciones económicas de la capital una invitación al cierre de los comercios, las fábricas y los talleres en la tarde de ese día, después de las 14.30, a fin de facilitar de ese modo la concurrencia de obreros, empleados y patronos a la marcha de la Constitución y de la libertad.

Subscriben la invitación las siguientes entidades:

Asociación Argentina de Fabricantes de Jabón, Asociación de Comerciantes en Vinos, Asociación de Comerciantes en Materiales de Construcción, Asociación de Importadores de Automóviles, Asociación del Trabajo, Asociación Textil Argentina, Bolsa de Cereales, Bolsa de Comercio de Buenos Aires, Cámara Algodonera de Buenos Aires, Cámara Argentina de Comercio, Cámara Argentina de Consignatarios de Ganado, Cámara Argentina de Industriales de la Madera, Cámara de Comercio de Buenos Aires, Cámara de Comercio, Propiedad e Industria de la Provincia de Buenos Aires, Cámara del Comercio Musical Argentino, Cámara del Libro, Cámara de Exportadores, Cámara de Industria y Comercio con Sucursales, Cámara de la Industria del Calzado, Cámara de los Consignatarios de Ganado, Cámara de Subproductos Ganaderos, Cámara Gremial de Aceites Vegetales, Cámara Gremial de Cereales, Cámara Gremial de Curtidores, Cámara Gremial de Fabricantes e Importadores de Artículos para Hombres y Afines, Cámara Gremial de Molineros, Cámara Gremial de Perfumería, Cámara Gremial de Rematadores, Cámara Gremial de Yute y Afines, Centro de Administradas y Consignatarios de Cereales, Centro de Consignatarios, Centro de Exportadores de Cereales, Centro de Importadores Centro de Importadores de Tejidos, Centro de la Industria Lechera, Centro de Importadores y Productos de Lubrificantes, Centro Vitivinícola Argentino, Confederación Arg. del Com., de la Ind. y de la Producción; Federación Lanera Argentina, Liga Nacional Mesa, Mercado de Algodón de Buenos Aires, Mercado de Cereales a Término de Buenos Aires, Mercado de Títulos y Cambios de la Bolsa de Comercio de Buenos Aires, Mercado a Término de Lanas, Unión Comercial Argentina, Unión Mayoristas, Unión Mayoristas de Envasadores de Aceites Comestibles, Unión Patronal de Lecherías, Cafés, Rest., Hoteles y Anexos; Asociación de Almaceneros Mayoristas, Asociación de Empresarios de Cinematógrafos, Asociación de Clínicas y Sanatorios de la Ciudad de Buenos Aires, Asociación Argentina de Empresarios de Transporte Automotor, Asociación de Compañías Argentinas de Seguros, Asociación de Propietarios de Bienes Raíces, Asociación de Importadores de Maderas Terciadas, Asociación de Cosecheros, Com. y Manufactureros de Tabacos; Bolsa de Semillas, Cámara Gremial de Frigoríficos, Cámara Gremial de Fideeros, Cámara Argentina del Comercio Avícola de Buenos Aires, Cámara de Artes Gráficas y Afines, Cámara de Especialidades Farmacéuticas, Federación de Sociedades Rurales de la Patagonia, Liga de Joyerías, Relojerías y Afines; Sociedad de Empresarios Yeseros, Tintorerías, Industriales y Anexos; Unión Comerciantes de Electricidad y Centro de Arquitectos, Constructores de Obras y Afines.

Las entidades del comercio minorista: Cámara Argentina del Vestir, Cámara de Grandes Tiendas y Anexos, Centro de Almaceneros, Centro de Industriales Panaderos de Buenos Aires, Federación Argentina de Centros de Almaceneros, Asociación Comerciantes y Empresarios de Electricidad, Asociación propietarios de Garages Unidos Gremial y Mutualista, Asociación de Hoteles, Restaurantes, Confiterías y Cafés; Cámara de Entidades del Comercio Minorista, Cámara Argentina de Café, Centro de Peluqueros y Peinadores, Centro de Tenderos de Buenos Aires, Centros de Constructores de Obras, Corporación Frutícola Argentina, Federación Argentina de Industriales Panaderos, Liga de Almaceneros Minoristas y Anexos y Confederación Argentina de Hoteles, Rest., Conf., Bares y Afines, presentes en el acto por medio de sus delegados, han expresado su adhesión, en principio, y ratificarán esta resolución en una asamblea especial a realizarse el domingo próximo.

Invitación del Partido Socialista

La secretaría general del Partido Socialista ha remitido una comunicación a los organizadores de la Marcha de la Constitución y la Libertad, para ratificar la opinión favorable expresada oportunamente por la agrupación. Manifiesta, además, que adoptará medidas conducentes al mayor éxito del desfile, habiendo invitado a participar en el mismo a los afiliados y simpatizantes.

Agrupación de odontólogos

La comisión constitutiva de la agrupación, al manifestar su más amplia adhesión a la marcha de la Constitución y la libertad, ha invitado a los colegas a concurrir a dicho acto.

MUSICA! DISTINCION! MODERNISMO! ESPRIT!

Lorraine

Super-Nightclub ESMERALDA 1040 U. T. 32-1760

12

TARDE
THÉ DANSANT
a las 17 horas
con todas nuestras Orquestas
Servicio de Confitería

SENSACIONAL DEBUT!
Cuarteto SWING CLUB
con F. Day y W. Clayer

NOCHE
Desde las 22 horas, actuan:
JULIO DE CARO
y su Orquesta Típica
FERNANDO ROCA
y su Jazz
TATAVE MOULIN
y su Orquesta Musette,
cantando M. Jouvet

ACERCA DE UNA VERSIÓN QUE CIRCULÓ ESTOS DÍAS

El vicealmirante Héctor Vernengo Lima nos envió ayer la siguiente carta:

"Señor director de LA NACION: El día 11 del corriente mes llegó a mi conocimiento que en el discurso pronunciado en la base aérea de El Palomar, durante un almuerzo de camaradería, el señor brigadier Bartolomé de la Colina había tenido expresiones despectivas para los almirantes.

"Al día siguiente concurrí con mi ayudante secretario, el señor capitán de corbeta Enrique Albani, al despacho del señor brigadier de la Colina, a fin de constatar la verdad.

"Como esta versión que se ha difundido profusamente, afecta mi prestigio, estimo necesario dar a publicidad, y así lo solicito al señor director, que en la citada entrevista el señor brigadier de la Colina me ha dado su palabra de honor de no haber vertido expresión alguna despectiva para los almirantes, lo que de inmediato puse en conocimiento de mis colegas".

NOTAS SOCIALES

En la Diplomacia—

El embajador de Francia, conde Wladimir d'Ormesson, y su esposa, doña Concepción de Malo, ofrecerán pasado mañana a las 19 una recepción en honor de los miembros del cuerpo diplomático y de un grupo de personas de nuestra sociedad.

Durante la reunión se desarrollará un interesante programa de recitado y música, a cargo de los artistas Gisele Casadesus, Jacqueline Delubac, J. Rognoni, Cusin y Nogaró y del violoncelista Bernard Michelin.

⇒ Ayer se ausentaron para Alta Gracia el embajador de Gran Bretaña, Sir David, y Lady Kelly.

⇒ Partirán hoy para los Estados Unidos el embajador en Canadá, doctor Honorio Leguizamón Pondal, su esposa Da. Marta Ceustermans y su hijo Honorio.

Comidas—

En honor del embajador de los Estados Unidos, Sr. Spruille Braden, y su esposa, Da. María Humeres Solar, ofrecerán hoy un almuerzo el doctor Tomás A. Le Breton y la Srta. Manuela Lloveras Le Breton.

⇒ En el Plaza Hotel se realizó anoche la comida que en agasajo del embajador de Francia, conde Wladimir d'Ormesson, y su esposa, Da. Concepción de Malo, ofreció D. Juan Bloch-Laine.

Concurrieron:

El consejero de la embajada de Gran Bretaña, Sir Robert Burton Chadwick, y su esposa, Lady Chadwick; los Marqueses de Salamanca, los Marqueses de Jaucourt, el barón d'Almeida y los señores Carlos Alberto Puyerredón y su esposa, Da. Silvia Saavedra Lamas; Eduardo Brissón y su esposa, Da. Simone Carré de Serbonnes; Carlos H. Strauss y su esposa, Da. Milka de Strauss; Enrique Martínez Castro y su esposa, Da. Lola Echagüe Saulnanaria; Aarón de Anchorena, Luis Larivière, Juan Conchuy y Mauricio Dirand Degeorge.

Reuniones—

El Dr. Emilio C. Negrete y su esposa, Da. Anatilde Mangudo, ofrecerán mañana un "cocktail" en agasajo de un grupo de sus amistades.

⇒ Don Arturo P. Braga y su esposa, Da. Marta Schumacher, cumplirán hoy sus bodas de plata. Con tal motivo, a las 11 harán oficiar una misa de acción de gracias en la iglesia de Nuestra Señora de las Victorias y después de las 19 recibirán a sus relaciones.

⇒ Esta tarde reunirán en un "cocktail" a un grupo de sus amistades los Sres. Horacio y Luis Augusto Leiva.

Casamientos—

Constituyó una brillante ceremonia la consagración de la boda de la señorita Sofía Fernández Ayarragaray con el Sr. Arturo Paz Anchorena, que el Perú, Sperino bendijo ayer por la tarde en la basílica de Nuestra Señora de la Merced, donde se había congregado una concurrencia numerosa. Esta llenaba desde momentos antes de la iniciación del acto la amplia nave central del templo, cuya ornamentación era realzada por artísticos ramos de flores. Los primeros acordes de la marcha de "Alcestes", de Grieg, ejecutada por la orquesta, anunciaron la presencia de la novia, que llegó hasta el altar del brazo de su padre y padrino, D. Héctor Fernández, y precedida por los niños Cecilia Ayarragaray Nazar y César Bustamante Saguier. La Srta. de Fernández Ayarragaray lucía un traje de gasa y velo de tul de ilusión y en la mano un ramo de azaleas blancas. Ante el presbiterio aguardaba el novio, con los demás padrinos de la ceremonia, Da. Sofía Ayarragaray de Fernández y el Dr. José María Paz Anchorena y su esposa, Da. Magdalena Bustamante. En los sitiales allí existentes se ubicaron las Sras. Sofía Piñeyro de Ayarragaray, Silvia Fernández de Fernández, Estanislada Anchorena de Paz y Carmen Molina de Bustamante.

A la salida de los novios la orquesta ejecutó la "Marcha de guerra de los sacerdotes", de Mendelssohn.

A la recepción que se efectuó después del matrimonio asistió una buena parte de las personas que presenciaron la ceremonia.

⇒ Una numerosa concurrencia se congregó ayer por la tarde en la iglesia de San Agustín para asistir a la celebración del matrimonio de la señorita Elena Sastre Castro Videla con el Sr. Luis Héctor Morelli. Fueron padrinos la Srta. Concepción Sastre, doña Matilde Rasch de Morelli y los señores Angel Sastre y Héctor Morelli.

⇒ El 8 del mes próximo se realizará en la iglesia de San Agustín el matrimonio de la Srta. María Adela Ocampo con el señor Oscar J. Ojea Quintana.

⇒ Con misa de esponsales será consagrado hoy en la iglesia del Salvador el matrimonio de la Srta. María Elena Fourcade con el Dr. Darío Oscar de las Heras, siendo padrinos la señorita Sara Fourcade, D. Francisco F. Fourcade, Da. María Asunción Gañayo de de las Heras y D. Diógenes de las Heras.

Terminada la ceremonia, se realizará una recepción en el Plaza Hotel.

⇒ El casamiento de la Srta. Susana Edith D'Affliito con el Sr. Emilio Hartenstem se realizará hoy en la basílica de Nuestra Señora del Socorro.

⇒ Se efectuará hoy en la basílica del Santísimo Sacramento el matrimonio de la Srta. Mabel Axel García Mira con el Sr. Juan Carlos Mondelli Marino.

⇒ En la iglesia de San Martín de Tours se realizará hoy a las 20 el casamiento de la Srta. Marta Albina Pagés con el Sr. Saúl Leopoldo Casal. Serán padrinos Da. Albina Sala de Degregory y D. Horacio Casal.

⇒ En la capilla del Colegio de San José será celebrado hoy el casamiento de la Srta. Dora Leopoldina Aretz Eberle con el Sr. Rodolfo S. Carranza.

⇒ Se celebrará hoy a las 20 en la basílica de Nuestra Señora del Pilar el casamiento de la Srta. María Teresa Giménez con el Dr. Carlos Cazenave Bonorino, siendo padrinos las señoras Carmen McInnes de Giménez y Leonor Bonorino de Cazenave y los Sres. Carlos Alberto Giménez y Mario Pedro Cazenave.

Beneficios—

Hoy a las 17 se realizará en los salones de la sede de la Asociación El Centavo, Juncal 1264, un desfile de modelos de trajes de primavera y verano, en el que tomará parte un grupo de niños de nuestra sociedad. Durante la fiesta el Sr. Sergio Mihanovich interpretará números de canto y piano, habiéndose también preparado un variado programa dedicado al mundo infantil.

El producto de las entradas, cuyo precio ha sido fijado en cinco pesos para los mayores y en tres para los menores, se destinará a beneficio de las obras que realiza la sociedad organizadora.

Enfermos—

Se restablece Da. Josefina de la Torre de Matienzo.

⇒ Operada Da. Ema B. de Jáuregui.

⇒ Guarda cama Da. María Lucrecia Sojo de Casares.

⇒ Ha sido sometida a una intervención quirúrgica la Srta. Ema Billoch Lagos.

⇒ Enferma Da. Marta Suárez Damianovich de Suffern Quirno.

⇒ Doña Blanca Geriche Luque de Salas guarda cama, siendo su estado satisfactorio.

⇒ Guarda cama Da. Susana María Odorisio de Cabello.

⇒ Continúa siendo delicado el estado del teniente general Ladislao M. Fernández.

⇒ Guarda cama Da. María Hortensia Beristayn de Pietranera.

⇒ Don Luis María Bazo Munilla, que hace días se halla enfermo, mejora.

⇒ Enferma Da. Clara de la Torre de Kier.

⇒ La Srta. Maureen O'Farrell ha sufrido un accidente.

⇒ Se restablece el Dr. Juan Carlos Lagos Mármol.

Viajeros—

Para Chile el Dr. Cipriano Ramos y su esposa, Da. Elena Padilla Paz.

⇒ Para Río de Janeiro el ingeniero Héctor Pastrone y su esposa, Da. Augusta Florinda Boero.

⇒ Para San Carlos de Bariloche don Carlos Bernal y su esposa, Da. Inés Cullen Miguens.

⇒ Para Alta Gracia don Mariano Aguilar Lacasa y su esposa, Da. Haydée Nieto.

⇒ Para Jujuy las Srtas. Sofía Demarchi, Tatiana Zouboff y Clara Berisso Obejero.

⇒ Para Mendoza el Dr. Enrique N. Kemper y su esposa, Da. María Justa Benard.

⇒ Para Cruz Chica D. Juan Buelink y su esposa, Da. Celina Palacios.

⇒ De Rosario D. Carlos Murguiondo Anzó, su esposa Da. Yolanda Bruno Ramayón y sus hijos.

Necrología—

En la iglesia del Carmelo se dirá hoy a las 10.30 una misa por Da. Sara Pérez Lucero de Atencio.

⇒ Pasado mañana a las 11 se rezará una misa en la iglesia de Nuestra Señora de las Victorias en sufragio del Dr. Julio C. Borda, con motivo de cumplirse el primer aniversario de su fallecimiento.

⇒ En sufragio de Da. Carmen Gómez de Sal se oficiará pasado mañana a las 10.30 una misa en la iglesia de San Juan.

⇒ En ocasión de cumplirse el primer aniversario del fallecimiento de D. Leovigildo Yáñez, se dirán misas pasado mañana a las 11 en la basílica de Nuestra Señora del Socorro.

⇒ Hoy a las 9.30 se oficiarán misas en la capilla de San Roque en sufragio de Da. María Saint Girons de Goudomé, recientemente fallecida.

COMENZARON AYER LAS CEREMONIAS DE HOMENAJE A CHILE

Con una sesión extraordinaria del Instituto Argentino-Chileno de Cultura, que tuvo efecto en el salón del Consejo de la Universidad de Buenos Aires, y que estuvo dedicada al embajador de Chile, D. Alfonso Quintana Burgos, se inició ayer la celebración de la efemérides máxima del país hermano.

Abrió el acto, con breves y elocuentes palabras, el rector de la Universidad, y seguidamente el doctor César Viale, después de dar en nombre del Instituto la bienvenida al señor Quintana Burgos, manifestó:

"Para quienes sienten debidamente la vocación del americanismo, es muy honda la satisfacción que proporcionan actos de cortesía de la índole del presente; más en esta hora, en que la misión universal de aquél no es una nebulosa ni una fantasía.

"Bajo tan subyugante influjo, el pensamiento ha procedido a dar forma a las palabras.

"Señor, os conocemos a través del desempeño de las primeras funciones públicas electivas y de gobierno en vuestro país, de vuestra militancia ciudadana y de vuestra hombría de bien.

"En vuestra biografía hemos tomado nota de la lisonjera coincidencia de ser vos, como el prócer máximo, general D. Bernardo de O'Higgins, nativo de Chillán, esa antigua población sureña emplazada en un escenario geográfico —que no nos es desconocido— pródigo en bellas montañas, ríos y bosques, gemela de nuestro Neuquén, y que fuera épico antemural en el que se estrellaron los afanes de los Caupolicán, Lautaro y sus altivas y bravas huestes araucanas".

El Dr. Viale, que fué muy aplaudido por la numerosa y selecta concurrencia, dijo finalmente:

"En un ágape que tuvo efecto días atrás, pruebas de vuestros quilates hubieron de recogerse. La variedad de los temas encarados por aquel elenco de juristas e intelectuales que os rodeaban os brindó improvisada oportunidad para exhibir la extensión de vuestra cultura, la propiedad de vuestros modos de expresión, más la simpatía personal que os complementa.

"Nos es grato poner de relieve estas anotaciones bien demostrativas de las características que os han abierto el camino por los ámbitos del espíritu y la sociabilidad argentinos.

"Aplaudimos al gobierno de vuestro país por su acierto al encomendar la gestión diplomática en el nuestro a quien de inmediato se ha hecho conocer por su valimiento.

"Entiendo, con estas verdades apuntadas, haber cumplido con el Instituto en cuanto se refiere a saludar al señor embajador en los términos que se merecía.

"Fáltame ahora cumplir conmigo mismo. Para hacerlo, debo previamente citar una fecha: la del 18 de septiembre de 1918, día en que el cadete chileno Julio Bronwell Elkin le fuera entregada, al pie de la estatua de O'Higgins, la enseña preparada por manos argentinas, con que obsequiaba a la Escuela Militar de Santiago la Comisión de Homenaje al Director Supremo.

"Y bien, descontando el apoyo de la concurrencia, prometime satisfacer un reclamo íntimo, iniciando la iniciativa de rescatar en lámina de noble metal las causas, el sentido y la fecha de este acto, y que habría de destinarse al cofre que encierra el libro laureado. Modesto compatriota si aconteciera que el ex cadete del 18 de septiembre de 1918, en la actualidad teniente coronel Julio Brownell Elkin, participara, atiende los ardores, en la conmemoración de este pensamiento del Instituto".

En una elocuente improvisación, el embajador de Chile agradeció los conceptos expresados por los doctores Rivarola y Viale, refiriéndose después, en brillantes términos, a la emoción con que había venido a la Argentina, a la tierra de San Martín, Capitán de los Andes, que con O'Higgins hicieron de la cordillera un retablo de historia, colosal basamento consagrado a la libertad.

El señor Quintana Burgos, que fué calurosamente aplaudido, habló del amor a la independencia, que forjó las gestas cumbres de Chile y la Argentina, y después de glosar, con encendido verbo, señeros episodios históricos, cuyos ecos vibrarán eternamente en las concavidades de los Andes —expresó—, extendiéndose de un lado por la inmensidad pampeana y del otro por la costa, en busca del contacto orfeónico del mar, ofreció su colaboración para el entendimiento cada vez más estrecho de las dos naciones, que tienen en el Instituto Argentino-Chileno y en el Chileno-Argentino —dijo— dos fuertes vínculos de unión.

Homenajes del ejército

Por intermedio del Ministerio de Guerra se dió a conocer ayer una resolución por la cual se disponen diversos actos a realizarse ante los monumentos de los generales O'Higgins y San Martín, con los cuales el ejército se adherirá al 135º aniversario de la independencia de la República de Chile.

HONRO AL PRESIDENTE DE LA UNION Y AL EMBAJADOR EL MUSEO SOCIAL ARGENTINO

Un aspecto de la concurrencia que asistió al acto

El Dr. Tomás Amadeo haciendo entrega del diploma de miembro correspondiente de la institución al embajador Braden

Una nueva exteriorización de los lazos fraternos que unen al pueblo argentino con el de los Estados Unidos constituyó el acto que ayer por la tarde se efectuó en el local del Museo Social Argentino, con motivo de la entrega del diploma de socio honorario del Museo al presidente de la democracia del Norte, Mr. Harry S. Truman, que llevará el embajador Mr. Spruille Braden, y el de miembro correspondiente que se otorgó también a este diplomático.

La fiesta de confraternidad americana se efectuó en el amplio salón de actos de la calle Viamonte, adornado con emblemas nacionales y norteamericanos, y en cuyo escenario se destacaban los cuadros de San Martín y Washington, héroes máximos de ambas naciones.

Un público numeroso siguió las disertaciones de los oradores, contándose con la presencia del embajador de los Estados Unidos, Mr. Spruille Braden; del presidente de la entidad organizadora del acto, Dr. Tomás Amadeo; de los consejeros del Museo; del rector de la Universidad, Dr. Horacio C. Rivarola; de los generales Rawson, Espíndola y Mohr; de los Sres. Carlos Saavedra Lamas, Adolfo Bioy, Leopoldo Melo, Enrique Gil y Cuppertino del Campo y de representantes de entidades científicas y culturales.

La llegada del embajador Braden fué saludada con entusiastas aplausos por la concurrencia, iniciándose de inmediato el acto con el discurso del Dr. Amadeo.

Discurso del Dr. Tomás Amadeo

En su exordio el orador citó las palabras escritas por el eminente ex presidente coronel Teodoro Roosevelt en 1913, en ocasión de su visita a nuestro país, destinadas al prólogo de una recopilación que se proponía hacer en aquella época el conferenciante, del primer folleto con los antecedentes de fundación del Museo.

"Los ideales expresados tan claramente por el Sr. Roosevelt —dijo— han seguido constituyendo hasta el presente las normas de trabajo del Museo Social Argentino.

"En el orden interno los numerosos congresos sociales, nacionales e internacionales, encuestas, conferencias, proyectos legislativos, promoción de leyes, iniciativas de institución y creación de obras sociales que todos conocen, constituyen una demostración de lo que acabo de expresar.

"En el orden internacional hemos tratado, con el mismo empeño, de sostener una permanente acción de intercambio cultural con todos los países amigos del mundo, y muy en particular con los países que integran el continente americano.

"Dentro de esta última preocupación han sido nuestras relaciones de intercambio con los Estados Unidos las que nos interesaron y preocuparon en primer término y desde el primer momento de la existencia de nuestra institución".

El Dr. Amadeo recordó la visita memorable, que constituyó una nota culminante en las relaciones de los países; y la embajada intelectual que nos envió la Sección Intercambio Americano de la Dotación Carnegie, encabezada por el Dr. Peter H. Goldsmith, que hizo donación de una magnífica biblioteca americana, de gran utilidad durante varios años.

"Si menciono estos antecedentes —dijo el orador —no es con espíritu de vanagloria, sino para haceros conocer la institución que se honra, desde hoy, en contar al Excmo. señor presidente de los Estados Unidos, Harry S. Truman, como socio honorario, y a Ud. mismo, señor embajador, en miembro correspondiente.

"En la misma categoría de socios honorarios que se acuerda desde hace mucho tiempo exclusivamente a jefes de Estado, he designado al Sr. Franklin D. Roosevelt durante su corta permanencia en nuestra capital.

"En cuanto a los miembros correspondientes, tenemos ya varios amigos, entre los cuales debemos mencionar a los señores John Barret, Stephen Duggan, Cordell Hull, Katherine F. Lenroot, Samuel Mc Cune Lindsay, John L. Merrill, Leo S. Rowe, Charles H. Sherrill y Carl C. Taylor, algunos de ellos ex ministros de los Estados Unidos y todos personalidades de eminentes servicios en el campo de la ciencia, de la diplomacia y de la acción social.

"No encuentro palabras suficientemente elocuentes para manifestar nuestro orgullo de tener en el seno de nuestra asociación tan ilustres miembros, y entre ellos, en primer término al gran presidente Franklin Delano Roosevelt, cuyo nombre glorioso ha de ser recordado siempre en la historia del mundo y ha de coincidir seguramente con el nombre de este siglo. También nos honramos con la designación que ofrecemos al actual presidente señor Truman, quien ha comenzado con tanto acierto y altura las funciones que le corresponden, mostrándose digno sucesor del gran presidente, cuya política ha resuelto seguir con tanta amplitud y dando lugar a las más hermosas esperanzas de normalización del mundo y de continuación de la marcha hacia la organización de una vida más justa y más feliz para toda la humanidd.

"En cunto a vuestra persona, señor Braden, os digo que pocas veces el Museo Social Argentino ha interpretado mejor los deseos de todos sus socios y de todos los ciudadanos de nuestro país, al rendiros este homenaje que, al mismo tiempo, constituye un sincero homenaje a vuestra patria gloriosa.

"Desde la iniciación de la política de buena vecindad, la amistad del pueblo argentino hacia el pueblo americano se ha ido acentuando cada vez más, hasta estos momentos históricos, y esa amistad es sincera y ampliamente extendida a todo el pueblo de la República, como habéis tenido ocasión de comprobarlo personalmente en repetidas ocasiones.

"No en balde existen tantas tradiciones gratas para nuestras dos patrias y tantos acontecimientos históricos que vienen de fundamento a esta amistad. Analogías históricas en la liberación de las respectivas metrópolis impulsada por sentimientos nobilísimos de redención humana de la libertad democrática, sentimientos constitucionales tan sabias y tan respetuosas de los derechos del hombre, el empuje creador e indomable de los fundadores de la nacionalidad, las mezclas de razas en el solar creador de una estirpe sobresaliente, los deseos puestos en acción de un anhelo por el mejoramiento de todos en lo material y en lo moral, son fundamentos firmes sobre los que se basa la amistad de ambos pueblos, naturalmente que tomando en consideración la diferencia de edad y las proporciones en lo geográfico, demográfico y económico que explican las diferencias existentes".

Refiriése a las similitudes entre ambos pueblos, recordando al efecto algunos párrafos del libro "Impresiones de los Estados Unidos", del Dr. Nicolás Repetto.

"Nunca como ahora se ha hablado, por boca de ciertos nacionalistas —agregó—, de los imperialismos, considerando tales las normales acciones internacionales de los estados grandes, la expansión comercial de determinadas industrias y empresas mercantiles, abusivos y corruptores, que han pretendido respaldar sus conquistas en la protección injustificada de sus gobiernos. Los detractores a que me he referido, creo que con poca buena fe, han confundido lo público y oficial con lo privado y particular, y en lo que se refiere a los Estados Unidos no han querido reconocer, en su empecinamiento, que el gobierno de este país no ha intentado proteger nunca los excesos de sus súbditos en el extranjero; las pretensiones de los mismos, a este respecto, han sido por cuenta de ellos, exclusivamente. También se ha hablado con insistencia de la soberanía nacional; pero es bueno recordar que quienes más la han invocado, han sido los que no han respetado la soberanía del pueblo que ocupaban militarmente, violación ya es, por consiguiente, el fundamento inconmovible de ella misma. El concepto de soberanía nacional es necesario que sea considerado con justicia e inteligencia, en relación también con los momentos en que se vive. El respeto a la soberanía no consiste en poner rostro asresivo a todo lo extranjero, sino en cumplir fielmente, y en primer término dentro de uno mismo, el deber, que es el más grande y absoluto soberano en toda nación, y después, cuando se le representa con todos los poderes de la Constitución y las leyes, hacer respetar, dando el ejemplo, las buenas relaciones internacionales, no permitiendo la intromisión de un Estado en el gobierno y los asuntos internos del propio país más de lo que este último, libremente, lo consienta.

"De este modo, en el ejercicio de su propia soberanía, un Estado puede ponerle limitaciones cuando ellas convengan al mismo o sirvan para la mejor convivencia con otros Estados. En estos casos es lógico considerar que un Estado limite, dentro de su voluntad soberana, la extensión de su propia soberanía sin que esta pueda sentirse ultrajada. Tal es el contenido, por ejemplo, de las actas de Chapultepec, donde los Estados contratantes han concertado diversas normas uniformes en las han comprometido a respetar y cumplir, con lealtad y con honor, obligándose solidariamente a hacerlas respetar por los asociados en todas las oportunidades en que alguno de ellos se propusiera faltar a los sagrados compromisos contraídos.

"Durante vuestra última actuación, señor embajador, habéis tenido oportunidad de observar algunas perturbaciones en el orden tranquilo y progresista del desenvolvimiento económico y social de nuestro país y también la presencia de algunas nubes en el cielo de nuestras siempre muy amistosas relaciones oficiales; pero habréis comprendido seguramente, con vuestro claro e inteligente entendimiento, que ninguna responsabilidad corresponde en estos hechos al pueblo argentino, que se encuentra en estos momentos sufriendo un verdadero dolor moral al ver que las cosas no marchan de acuerdo con sus sinceros y amistosos sentimientos y deseos. En alguna oportunidad habéis expresado con vuestra franqueza y claridad que corresponden a un buen amigo, vuestra opinión sobre esta materia, estableciendo las discriminaciones correspondientes.

"Esa situación de ánimo de nuestro pueblo no importa, de ninguna manera, debilidad de espíritu ni conformidad pasiva con situaciones que no acepta ni ha aceptado en ningún momento.

"El pueblo argentino es un pueblo que sabe tener paciencia, pero que también sabe perderla en ocasiones y entonces es cuando se muestra de la forma más resuelta, incontrastable y sabe luchar también en defensa de sus libertades, aun cuando han habido ocasiones en que por la fuerza de las circunstancias no ha podido realizar inmediatamente lo que era el propósito de su voluntad soberana; pero lo ha conseguido siempre, a las largas, demostrando también lo que ahora ha demostrado ya en forma amplia y definitiva en la última contienda universal, es decir, que las fuerzas del espíritu, las fuerzas morales, han triunfado siempre sobre todas las ataduras y fuerzas materiales que intentan cercarlas y oprimirlas.

"Confiamos con ardiente fe en los resultados benéficos que, tanto para la República Argentina como para los demás países del continente americano, incluso los Estados Unidos, han de traer las disposiciones de las diversas cláusulas de los acuerdos realizados en Chapultepec. Pero, para que tales efectos se obtengan realmente, es necesario que todos los países signatarios, sin excepción alguna, los cumplan con honrada lealtad en su letra y en su espíritu.

"Para establecer el reinado de la democracia no basta que los países signatarios adopten medidas trunca ni de meras formalidades, presentando solamente aspectos de organización democrática. Las bases de una verdadera democracia son las de la existencia de los gobiernos fundados en sus respectivas constituciones, y cuando esto no sucede, no se corrige el mal con promesas más o menos vagas de acciones futuras, sino solamente con la implantación inmediata del gobierno que corresponda al mandato constitucional que rige cada país. El no proceder así es faltar a los compromisos contraídos y es herir el espíritu de solidaridad y buena fe con que debieron firmarse los tratados que han hecho de todo el continente una unidad moral y política que constituye espléndido ejemplo para todas las naciones del mundo.

"Disculpadme estas expansiones que brotan no solamente de mis labios y de mi corazón, sino que pugnan por exteriorizarse en los corazones de la casi totalidad de los habitantes de este país. Me he sentido animado a ello dentro de esta ceremonia que se realiza en un ambiente no diplomático, sino familiar y afectuoso, que trasunta la amistad sincera que existe entre nosotros y debe continuar reinando siempre en las relaciones de la República Argentina con vuestro país y con todos los demás países del continente.

"Os ruego, señor embajador, querájs llevar al señor presidente de los Estados Unidos el diploma que os entrego en este acto, por el que se le acredita su calidad de socio honorario del Museo Social Argentino, rogándole quiera hacernos el honor de aceptarlo en nuestro país en prueba admiración por sus méritos personales y de estadista. También ruego a usted mismo, acepte el diploma que le ha acordado nuestro consejo directivo en calidad de miembro correspondiente de este instituto, en los Estados Unidos.

"Todo esto constituye también un homenaje argentino, modesto pero muy sincero, para el gran pueblo que representáis. Entre lo que os atañe personalmente, confiamos en que vuestra amistosa adhesión hacia nuestro país no se ha de atenuar con la distancia y os pedimos que continuéis siempre considerando al pueblo argentino como vuestro amigo y amigo también de vuestra grande y gloriosa patria, que ha sido la primera de las garras de la tiranía y del fantasma sombrío de una nueva barbarie, para enarbolar en alto, junto con vuestros gloriosos aliados, la bandera inmortal de la libertad democrática".

Una cerrada ovación saludó sus palabras, mientras le hacía entrega al embajador de ambos diplomas.

Discurso del embajador Braden

Nuevos aplausos se escucharon en la sala al incorporarse el diplomático norteamericano, quien comenzó expresando que dos sentimientos lo animaban en ese instante: el de gratitud por el honor conferido y el de melancolía porque ese, quizá, sería el último acto público en que participaba en Buenos Aires.

"Parece, en cierto modo —expresó— como si el Museo Social Argentino, al elegir a estos tres presidentes de mi país, lo hubiera hecho con el deliberado propósito de contar entre sus miembros a tres representantes característicos del pueblo norteamericano. Theodore Roosevelt era el hombre de acción, enérgico, dinámico y emprendedor; Franklin D. Roosevelt, cuya luminosa memoria será viva en el recuerdo de todos, fué el espíritu clarividente y generoso, que por encima de todo ponía las normas éticas y jurídicas y que, superando viejos errores, estrechó con la política de buena vecindad, creación suya, la hermandad de los pueblos americanos; Harry S. Truman, que en estos momentos comienza a escribir su nombre con trazo indeleble en las páginas de la historia, es el hombre de claro juicio y limpia visión de la realidad, que hace frente a los complejos problemas del instante con admirable decisión y ecuanimidad".

Mr. Braden agradeció su designación de miembro correspondiente y seguidamente trazó el elogio del Museo Social Argentino en sus treinta y cuatro años de existencia, pulsando la realidad de la vida del país.

Recalcó las tareas en las relaciones internacionales, y agregó:

"Consciente de que las relaciones internacionales deben basarse en el mutuo conocimiento de los pueblos, propulsó la creación de los Institutos Culturales Argentino-Americanos, que tanto han contribuido a que toda América sea una sola en ideales y aspiraciones de hermandad y justicia dentro de la libertad.

"En nombre de esa hermandad, y porque estoy seguro de que todos los aquí reunidos tienen presente la magnitud de los problemas a que el mundo hace frente en estos momentos, deseo repetir con la mayor énfasis posible las palabras recientemente pronunciadas por el presidente Truman: "La guerra no ha terminado aún". No, todavía la guerra no ha terminado, y no termina para las repúblicas americanas hasta tanto los nazis y sus colaboradores y agentes no hayan sido desalojados de los reductos en que todavía mantienen hacen fuertes en las tierras de América. Su presencia entre nosotros constituye un grave peligro, un peligro más grave y de mayor alcance que lo que algunos pueblos parecen hacernos ver. Es, pues, urgente extirpar esa planta parásita. Y no olvidemos que la labor no sería completa si, al mismo tiempo, no eliminásemos totalmente las condiciones que facilitan la existencia y fomentan el desarrollo de esa planta parásita.

"Por desgracia, la Argentina no entró

EL COLEGIO DE ABOGADOS DE LA CAPITAL DENUNCIA TORTURAS EN DEVOTO Y EL ASILO SAN MIGUEL

El presidente del Colegio de Abogados de esta capital, Dr. José M. Sáenz Valiente, se ha dirigido al juez de instrucción Dr. Luis A. Bianchi, que tiene a su cargo la investigación de las denuncias por torturas a los presos políticos, formulando a su vez denuncia de los hechos llegados a su conocimiento, de la misma naturaleza, por comunicaciones que fueron enviadas al citado colegio por detenidos en Villa Devoto y por detenidas en el asilo San Miguel, cuyas copias acompaña.

En forma de declaración pública, el Colegio de Abogados hizo conocer el siguiente documento:

El Colegio de Abogados de Buenos Aires ha observado con creciente preocupación la forma como el Poder Ejecutivo ha hecho uso del artículo 23 de la Constitución Nacional durante la vigencia del estado de sitio establecido el 16 de diciembre de 1941, y levantado en fecha 6 de agosto pasado.

En diferentes oportunidades realizó gestiones, interesándose por la situación de colegas que permanecieron presos durante largo tiempo, sometidos al régimen penal de los delincuentes comunes, con agravaciones que hacían aún más penosa su detención. Intercedió, además, a favor de otras personas detenidas por el Poder Ejecutivo, solicitando se mejorasen las condiciones en que se hallaban.

Desgraciadamente, esas diligencias, que el Colegio efectuó por un deber de solidaridad humana y también en defensa de disposiciones claras de la Constitución Nacional y de las leyes vigentes, por cuya aplicación correcta debe velar, no tuvieron siempre el resultado perseguido, ni la acogida que se esperaba de las autoridades, pues si bien en ciertas ocasiones el directorio fué atendido con deferencia, en otras se le negaron las audiencias pedidas o se dejó sin respuesta las notas en que se solicitaban.

No obstante esas circunstancias, esta entidad ha persistido en su actitud, por considerar que, al obrar en esa forma, cumplía una obligación ineludible.

Pero el problema, en sus proyecciones actuales, se ha agudizado últimamente, dando lugar a manifestaciones que afectan el prestigio del país como nación civilizada y exige un adecuado y total esclarecimiento a la luz de las disposiciones pertinentes de la Constitución Nacional.

Han llegado hasta este Colegio manifestaciones firmadas por detenidos políticos o miembros de sus familias, que describen un cuadro difícil de resumir en pocas palabras.

En primer lugar, se señalaba un trato aun más riguroso que el observado con los presos por delitos comunes. Se entorpecían sus comunicaciones con sus familias y amistades, mediante un régimen de visitas muy severo. Las personas que concurrían a verlos eran admitidas en ciertos días, estaban sujetas a largas esperas junto con los visitantes de los delincuentes y sólo podían permanecer con los detenidos breves minutos, la visita se realizaba a través de las rejas, en el locutorio común de la cárcel. La concurrencia de los abogados defensores de aquellas personas que tenían interés en alguno o recursos de hábeas corpus en trámite, estaba prohibida, privándose así a estos detenidos políticos, que no habían cometido ningún delito, de la asistencia de sus letrados y de la posibilidad de realizar actos de su vida civil o comercial, con los graves perjuicios consiguientes. Se impedía o dificultaba el acceso de material de lectura, libros, ropas, medicamentos o artículos alimenticios, todos los cuales eran sometidos a trámites y fiscalizaciones que tornaban difícil su arribo en tiempo oportuno. A ciertos detenidos se los mantenía incomunicados, sin razón atendible, durante lapsos prolongados, y en otros casos se los hacía comparecer a las celdas con presos comunes, en locales que carecían de la higiene más elemental. Se señalaba también el proceder violento utilizado al efectuar las detenciones, muchas veces, ante los familiares del detenido, entre los cuales se encontraban niños de corta edad.

Estos procedimientos, de ser exactos, estarían en pugna con la conducta que debe observarse con los ciudadanos en el orden del Poder Ejecutivo, según los principios constitucionales a que luego aludiremos, pero ha sido entregada al Colegio la acusación, aun más grave, de haberse aplicado torturas y castigos corporales a algunos detenidos. Se indica especialmente como local donde se realizarían el de la calle General Urquiza 556, en el cual existía sus oficinas la Sección Especial de la Policía de la Capital. Con referencia a este punto, el Colegio ha elevado en la fecha al juzgado de instrucción que interviene en este asunto los antecedentes que obran en su poder sobre el particular.

La forma en que se alojaba a las mujeres detenidas por razones políticas excede a cualquier descripción que pudiéramos hacer. La promiscuidad en que se las obligaba a vivir, con mujeres de mala vida, en lugares inadecuados y antihigiénicos, era de tal naturaleza, que ciertos detalles no pueden ser mencionados en una declaración pública. Su situación se agravaba con la prohibición o limitación exagerada de las visitas, la falta de asistencia médica y un pésimo régimen alimenticio, que las conducía a una terrible desnutrición.

El Colegio tiene las notas sobre esas denuncias y, aun cuando no está en condiciones de pronunciarse sobre su completa exactitud, considera indispensable su esclarecimiento total, para ponerles remedio, si fueran ciertas, y castigar a los culpables de semejantes excesos, que remedan otros de reciente data en los países sometidos a la brutalidad del régimen totalitario. Por otra parte, de las denuncias formuladas resulta, asimismo, que el trato dado a detenidos por delitos comunes de poca gravedad, es incompatible con la finalidad correccional que debe caracterizar a los establecimientos carcelarios.

La Constitución Argentina proclama, como norma esencial, la protección de la personalidad humana en "todos sus atributos físicos y espirituales, y a esa finalidad se enderezan todas sus disposiciones. Las contenidas en la parte primera, referente a las declaraciones, derechos y garantías; las de la segunda y tercera parte, que tratan de las autoridades de la Nación, del Poder Judicial y de los gobiernos de provincia. Ese propósito se enuncia enfáticamente en el Preámbulo, al señalar que la unión nacional, el afianzamiento de la justicia, la paz interior, la defensa común, el bienestar general y los beneficios de la libertad, han de ser "para nosotros, para nuestra posteridad y para todos los hombres del mundo que quieran habitar en el suelo argentino".

El respeto a la personalidad del hombre, sin distinción de clases, de modo de pensar, de situación económica o de origen, aparece nitidamente en los artículos 14, 15, 16, 17, 18, 19, 20, 23, 25 y 28.

El artículo 18 establece que es inviolable la defensa en juicio de la persona y de los derechos; que quedan abolidos para siempre toda especie de tormento y los azotes; que las cárceles de la Nación serán sanas y limpias, para seguridad y no para castigo de los reos detenidos en ellas, y que toda medida que a pretexto de precaución conduzca a mortificarlos más allá de lo que aquélla exige, hará responsable al juez que la autorice.

Esa cláusula tuvo su origen en la ley sancionada por la Asamblea General Constituyente de 1813, en fecha 21 de mayo de ese año, y en cuya virtud se "ordena la prohibición del detestable uso de los tormentos, adoptados por una tirana legislación", y se resuelve que los instrumentos destinados a ese efecto serán inutilizados en la Plaza Mayor "antes del feliz día 25 de Mayo".

El artículo 19 dispone que las acciones privadas de los hombres, que de ningún modo ofendan al orden y a la moral públicos, ni perjudiquen a un tercero, están sólo reservadas a Dios y exentas de la autoridad de los magistrados. Las atribuciones del presidente de la República, en el caso del artículo 23, deben aplicarse dentro de esos preceptos, porque cualquier otra actitud importaría una violación de nuestra Carta Fundamental. Constitucionalmente, no es admisible ni la privación de la defensa en juicio, ni los castigos, ni la reclusión en locales carentes de condiciones elementales de higiene, así como tampoco la limitación de las visitas de los familiares y amigos de los detenidos, porque importan mortificaciones inauditas.

El problema preocupa al directorio, por cuanto se vincula directa y especialmente con el ejercicio de nuestra profesión y con la actividad de muchos colegas que han debido intervenir en gestiones de amparo para los detenidos.

El retardo exagerado en acordar la opción que autoriza el artículo 23 de la Constitución Nacional, obligando a promover acciones judiciales para obtener su reconocimiento y llevando el proceso en tres instancias hasta la Corte Suprema, cuando ya existe una jurisprudencia clara y firme en la materia, prolongaba las detenciones, desvirtuando así el recurso de hábeas corpus, que, por su naturaleza, debe ser de solución inmediata.

"Entidades profesionales, como el Colegio de Abogados de Santiago del Estero, han hecho declaraciones públicas en esta materia, con las que este Colegio coincide, y el Colegio de Abogados de Presidencia Roque Sáenz Peña, en el territorio nacional del Chaco, se ha visto obligado a intervenir activamente para denunciar actos de tortura cometidos con presos políticos en esa localidad.

Frente a la magnitud del asunto y a la trascendencia que reviste para el prestigio del país, es indispensable llegar a su esclarecimiento definitivo, para poner fin a los actos de esta índole y evitarlos en lo futuro.

Por otra parte, el asunto presenta dos aspectos que deben considerarse por separado. En primer lugar, el relativo al trato impuesto a los detenidos políticos, tanto hombres como mujeres, y a las torturas de que han sido víctimas, y en segundo término, a la deficiente situación en que se encuentran los establecimientos carcelarios del país. El primero de ellos, en lo relacionado con el momento institucional de la República y con las autoridades responsables de lo acaecido, en tanto que el segundo involucra un problema de fondo. Es necesario que las cárceles cuenten con locales, personal y condiciones propios de los regímenes carcelarios modernos, a fin de que sirvan para el mejoramiento moral de los detenidos y de su eventual reincorporación, convirtiéndolos en elementos útiles a la sociedad, y no sean, como ocurre actualmente, lugares de difusión del delito, donde los delincuentes permanecen en situación abyecta en una peligrosa promiscuidad.

En consecuencia, el directorio considera necesario una investigación de los hechos denunciados y cuyos antecedentes ha remitido al juzgado del Dr. Bianchi. Es indispensable también la adopción de medidas que terminen con las condiciones deficientes de los establecimientos carcelarios, problema que urge resolver, especialmente en cuanto se refiere al estado sanitario y la promiscuidad de los detenidos, como también las condiciones en que se recluye a las mujeres en esta capital.

En Villa Devoto

Acompaña la nota dirigida al presidente del Colegio de Abogados por los detenidos políticos en la Alcaldía de Policía de Villa Devoto, que dice así:

Nos dirigimos a Ud. y por su intermedio a la honorable comisión directiva del Colegio de Abogados de Buenos Aires, para poner en su conocimiento hechos de extrema gravedad, respecto a la situación legal y condiciones de existencia de los detenidos políticos en el cuadro 1o. de la Cárcel de Villa Devoto.

Sin haber cometido ningún delito —ya que toda nuestra actividad siempre se ha dirigido a lograr el cumplimiento fiel de la Constitución Nacional—, nos encontramos desde hace meses y algunos más del año, detenidos en condiciones muy por debajo de las que soportan los presos por delitos comunes, y simplemente a disposición del Poder Ejecutivo.

Principalmente queremos destacar que esa régimen contra el cual reaccionamos se distingue porque el reglamento del establecimiento rige para nosotros en todas sus partes restrictivas e incluso se nos imponen otras. Todas estas cosas que las autoridades de la cárcel se han estrellado siempre ante una frase insustituible: "Son órdenes superiores".

En demanda de ese trato acorde con nuestra condición de ciudadanos, cuyo único "delito" ha sido el de reclamar la plena vigencia de los derechos ciudadanos que asegura nuestra Carta Magna, nos hemos dirigido días atrás al ministro del Interior detallando nuestras condiciones en este cuadro donde nos encontramos alojados 135 detenidos políticos.

Rige para nosotros la estricta prohibición de recibir diarios o revistas. Una censura cerril y sin fundamento controla la entrada de libros, llegándose al extremo de haberse rechazado, sin darse ninguna clase de explicación, obras como "Las memorias de Sarah Bernhardt", "El sentido del cine", de Einstein; "La revolución francesa", de Mathiez, y muchos textos que implicaría una larga lista.

Respecto a las visitas: mientras el resto de la población de la cárcel goza de tres visitas semanales, sin ninguna clase de restricciones, para nosotros éstas son dos, de dos a tres minutos de duración, en días de trabajo y estrictamente limitadas a los familiares directos, excluyéndose de ellos, de acuerdo al singular criterio de la dirección, primos, tíos, sobrinos, etc. Es decir que se nos prohibe o se nos restringe lo que para un detenido político es parte indispensable de su personalidad: el afecto de parientes y amigos, la información periodística y el estudio. Ello implica, como urge de los hechos, un claro propósito de someter a los detenidos políticos a una refinada violencia moral, que es un claro signo de los tiempos que vivimos en nuestro país.

Ponemos en su conocimiento esta situación, esperando que dentro de las posibilidades, ese Colegio hará lo que crea más conveniente para colaborar en la lucha en que estamos empeñados por lograr un trato digno de nuestra condición de detenidos políticos. Situación que no aceptamos por lo carente de fundamento y de lógica legal y por provenir de autoridades que han traicionado su propio juramento de restituir al país a los carriles constitucionales.

Desde ya no sólo invitamos a los miembros de ese Colegio, que tantos esfuerzos han hecho y hacen por defender los derechos institucionales avasallados de la ciudadanía argentina y tanta solicitud han mostrado para con nosotros, a comprobar los hechos que denunciamos, sino que es nuestro más vivo deseo de que así lo hicieran.

Horas decisivas se avecinan. Nuestra libertad es hoy una bandera de lucha en nuestro pueblo y a ella sabremos hacer honor. Estamos ansiosos de ofrecer todas nuestras fuerzas a la causa sagrada de la patria contra los nazis de fuera y de dentro. No está lejano el día en que la República se dará el gobierno democrático y progresista que ansía. Pero para ello se necesita — lo sabe todo nuestro pueblo — unidad férrea y combativa.

En el Asilo San Miguel

También acompaña, el presidente del Colegio de Abogados, la denuncia formulada por detenidas políticas que fueron alojadas en el Asilo San Miguel, dependiente de la policía de esta capital.

Expresa esta comunicación que ese establecimiento está destinado a las mujeres que perpetran infracciones por mendicidad, vagancia, prostitución, desorden, ebriedad y otras, vale decir, que allí van a parar los peores especímenes y con éstas debieron convivir las detenidas políticas. Allí, las detenidas no leen, ni se les enseña a trabajar. Algunas infractoras, que se prestan a ser sirvientes, logran redimir, en premio, algunos días de claustración. El sistema carcelario, dicen, consiste en amenazas, gritos, empellones, calabozo y aun golpes, aunque algunos castigos pueden ser redimidos pidiendo perdón de rodillas.

Sigue luego la descripción del establecimiento, con su entrada limpia y ordenada y luego el espacio destinado a las reclusas, con un patio de unos veinte metros por lado, con algunos bancos, donde hasta 200 mujeres, de todos los orígenes, deben convivir hacinadas. En un extremo del patio los recipientes para desperdicios y en el otro rincón un hornillo con un caldero para hervir ropas de mujeres con úlceras o parasitadas, hornillo cuyo fuego se alimenta con huesos frescos y desperdicios. La descripción de los baños excede los límites de lo que puede consignarse en una crónica periodística, como también el estado sanitario de numerosas mujeres de vida airada, y la proliferación de parásitos, de los que no podían liberarse las detenidas políticas, a pesar de todas sus precauciones.

En el patio descripto todas las detenidas tienen su recreo, durante dos horas, después del almuerzo. Allí se puede gritar y pelear, pero no se permite penetrar al dormitorio para la siesta. En ese patio se ven mujeres, por parejas, en la afanosa tarea de eliminarse, recíprocamente, los parásitos. Fuera de esas dos horas de "recreo" sólo está permitido permanecer sentadas y en silencio. La alimentación consiste en unas sopas con sabor a grasa y un guisote de análogo gusto.

Las detenidas políticas permanecieron secuestradas, sin poder recibir visitas de sus parientes, y solamente podían escribir cartas los domingos y recibir correspondencia dos días por semana, si no era retenida como medida punitiva. Toda protesta fué inútil, porque la Superiora sostenía que las visitas debían tramitarse ante la Jefatura de Policía, y en ésta arguían que eran del resorte de la Superiora.

Luego de señalar estas torturas físicas y morales, se ocupa la denuncia del deficiente estado sanitario de la población, donde personas enfermas del sistema digestivo no pueden ingerir la dieta del establecimiento, y en el que la atención médica es superficial y especializada en la administración de simples calmantes. Señala la denuncia casos concretos de detenidas enfermas, anémicas por hipoalimentación, con estados postoperatorios o afectadas de enfermedades crónicas que no obtienen prescripciones adecuadas.

En los dormitorios, donde se recluye a las detenidas bajo llave por las noches, como no hay camas suficientes, las últimas llegadas deben dormir en el suelo, y si se tiene en cuenta la calidad de la población habitual, se comprenderá lo que deberon sufrir las detenidas políticas, más aun si se añade que no se puede salir de allí con ningún motivo, lo que sumaba más humillaciones a las ya reseñadas.

El pancrama de la casa cambia cuando se anuncia alguna visita. Se barre el patio, se quita la ropa tendida, se encierra a las ancianas pordioseras en el calabozo y se envía a las mujeres a la parte alta, dando así una impresión favorable al inspector.

Señala, en fin, que entre las detenidas políticas estaban las profesoras Perla Averbuy y Serafina W. de Giúdici; Edna Capparoni, estudiante de filosofía y letras; Angela Romero de Suz, Josefa de Maza y Teresa Araujo, obreras; Sara Silberman, Marcela Nimerosky, Berta Schneider y Elvira de Vivoli, empleadas. Algunas fueron detenidas por concurrir, en delegación, a solicitar la libertad de sus maridos; otras por expresar sus opiniones democráticas, y hasta una señorita fué tomada en rehenes porque la policía no encontró al hermano, a quien buscaba.

Señala a continuación algunos casos concretos, como el de Angela Romero de Suz, que ha visto torturar ante sus ojos a su marido, en la comisaría, y luego en la Especial. Ante los ojos de Josefa de Maza torturaron su hijo de 16 años y a su marido, en Paraná. Ane de Contreras dejó solos a sus cuatro hijos, a cargo de la hermana, que sólo tiene 18 años. Sara de Schuster tiene tres hijos; están también solos. Serafina de Giúdici tiene dos hijos pequeños, uno enfermo desde su detención; el marido está detenido en Villa Devoto. Lorenza de Benzeri tiene una hija de seis años y el marido en el campo de concentración de Martín García. Maña Panaziuk tiene una hija de seis años y el marido en la cárcel de Neuquén. Bluma de Gam tiene una hija de 17 años y el marido en la cárcel de Villa Devoto. Elvira de Vivoli ha sido trasladada con paradero desconocido, y su hijo, de 14 años, está solo. Lina de Sobol: el marido, muy enfermo, ha perdido la vista, y está solo.

Termina la nota expresando que en medio de las preocupaciones por sus familias por sus hogares deshechos, en medio de las duras condiciones de vida del asilo, en medio de la humillante promiscuidad con los elementos del bajo fondo, con la salud minada, las presas políticas mantienen heroicamente una firme serenidad y una moral admirables.

La estrecha camaradería las sostiene en la reclusión, su fe y confianza en el pueblo argentino, la convicción de que sabrán luchar con éxito contra la quinta columna nazi.

Al tomar conocimiento de la nueva denuncia, el magistrado dispuso que se agregue a las actuaciones producidas y que, por la secretaría Black, se requiera el comparendo de las personas a que se refiere aquélla a fin de que concurran al juzgado para ratificarse.

Solicitan que se deje sin efecto la medida que suprime el tipo de cambio comprador

La Cámara de Comercio Argentino-Venezolana ha enviado una nota al Ministerio de Hacienda, solicitando que se deje sin efecto la resolución por la cual se suprime el tipo de cambio comprador para las mercaderías de exportación "no regular".

Expresa que dicha medida eleva el costo de los artículos para exportar en un 18,50 o|o, señalando que por lo tanto no sólo constituye un obstáculo más que se suma a los que tendrá que afrontar el comercio exportador argentino en el período que se inicia de postguerra, sino también que podría ser tomada por los países compradores de América como una política de mala vecindad hacia los mismos. Agrega que en los demás países del mundo, afectados por la guerra, podría ser destacada como una medida egoísta, encaminada a lucrar con necesidades, circunstancia que seguramente está lejos —manifiesta—, del espíritu que motivó esa medida.

La Hermandad de Damas de San Juan solicita donaciones para su obra

La Hermandad de Damas de San Juan de Dios, que preside la señora Adela Unzué de Leloir, y que tan ampliа y benemérita obra social realiza, efectuará los días 27, 29 y 30 del corriente una colecta pública a fin de obtener fondos que serán destinados a su Hospital-Hogar para Niños Lisiados Pobres.

Las donaciones pueden hacerse también en el propio hospital, Rivadavia 13353, o en la sede de la Hermandad, Gelly Obes 2289.

Júzgase que la Intendencia no atiende las gestiones de las sociedades de fomento

La Asociación de Fomento Ricardo Gutiérrez, cuya secretaría funciona en la calle Marcos Sastre 2655, resolvió estudiar la organización de un congreso de las entidades similares de la Capital Federal, con el propósito de que "una vez aclaradas las perspectivas institucionales", sea posible efectuar ante los poderes públicos el pedido de solución de diversos problemas edilicios.

"La apatía municipal —agrégase— ha contribuido a agravarlos en los últimos tiempos, con su falta de apoyo a importantes gestiones de las sociedades de fomento. Y éstas se encuentran en una situación de estatismo, que redunda en perjuicio de los fines para cuya consecución luchan con desinterés y altruismo, llevando al espíritu de sus dirigentes una peligrosa sensación de desánimo y cansancio, que día a día se traduce en los amargos artículos de la "pequeña prensa" de los barrios y en los órganos propios que muchas de estas instituciones poseen y costean".

SIGUE EL CONFLICTO DE LOS OBREROS DE LA CORPORACIÓN

Un comunicado de la Secretaría de Trabajo y Previsión dice que los servicios de la Corporación de Transportes de la Ciudad de Buenos Aires, según informes de este organismo en el día de ayer fueron normales, tanto en las líneas de ómnibus y colectivos, como en toda la red subterránea, produciéndose únicamente algunas interrupciones en algunas líneas tranviarias a las 18.

Por su parte, la Corporación entregó anoche el siguiente comunicado:

"Con referencia al paro total de los servicios de transportes de esta Corporación por el término de 15 minutos, dispuesto para las 18 del día de la fecha por los obreros en conflicto con la misma, esta entidad hace saber que, en el día de hoy, el servicio de transporte fué totalmente normal, tanto en las líneas de ómnibus y colectivos, como en los subterráneos, produciéndose únicamente algunas interrupciones en unas pocas líneas tranviarias, a las 18".

La Comisión Unitaria Central, que dirige el movimiento de los obreros huelguistas, dice por su parte que, de acuerdo con la resolución tomada por la misma, se ha cumplido entre las 18 y las 19.15 el paro de los transportes, pudiendo apreciarse la adhesión con que ha contado la decisión de los trabajadores del gremio en su lucha por mejores condiciones de trabajo y de salario.

La paralización de los transportes a la hora señalada se notó en el tránsito a nivel de la capital, tranvías, colectivos y ómnibus, cumpliéndose de esta manera la disposición de los dirigentes del conflicto, pero sin afectarse mayormente los servicios en estos medios de transportes.

El paro para hoy, de acuerdo con las directivas de la Comisión Unitaria Central, se cumplirá a las 13, y esta vez tendrá una duración de media hora. La misma comisión ha dado además ayer a la publicidad un comunicado, donde después de expresar que continúa con firmeza la huelga, de los 16.000 obreros de técnica de la Corporación, dice lo siguiente:

"Denunciamos a la opinión pública, que la policía, violando todo precepto legal, el derecho de huelga, continúa la caza de los dirigentes de la Comisión Unitaria Central, habiendo sido detenidos, entre otros, los compañeros Fernández Quarésima y los obreros José Mujica, Franco Pallarés, Collares, Campanares, Cridiqueilo, Vicente Marzola y Fermín Cabarcos. Al mismo tiempo, dirigentes de la Unión Tranviarios, que siguen al servicio de la Corporación, pretenden incitar a los obreros de tráfico, aconsejándoles que concurran con armas a su trabajo.

"Todo esto no impedirá la continuación de la lucha hasta obtener una contestación que contemple nuestras justas demandas.

"No ha sido en ningún momento nuestro propósito el de perjudicar los intereses de la población, agobiada ya por los malos servicios que presta la Corporación. La actitud de ésta con el personal en huelga, nos obliga a continuar el conflicto, pues no hemos encontrado la menor acogida cordial de parte de esta empresa ni de las autoridades que, como la Secretaría de Trabajo y Previsión, tienen el deber ineludible de buscar una solución que contemple nuestro justo petitorio.

"El conflicto, cuya responsabilidad recae exclusivamente en las dependencias ya citadas, se irá agudizando, y provocará la paralización total del personal de la Corporación, que suma alrededor de 35.000 obreros, si la misma y la Secretaría de Trabajo no deponen su intransigencia y no ofrecen las mínimas garantías expresadas en las resoluciones de nuestra asamblea del Parque Romano, que permitan continuar las gestiones para el logro de nuestro petitorio y poder entonces volver definitivamente a nuestros respectivos lugares de trabajo".

El Sindicato de Chóferes de Camiones y Afines ha resuelto apoyar el paro de los obreros de la Corporación de Transporte y exhorta a sus afiliados para que hagan llegar su solidaridad a los trabajadores en conflicto, pues, según expresa, el problema de los obreros de la Corporación es el problema de todos los trabajadores del transporte, y los aumentos que éstos reclaman no pueden estar supeditados a aumentos de tarifas, ya que éstas fueron aumentadas en una proporción del 100 por ciento con el acorte de las líneas.

Con respecto a este conflicto, la Unión Obrera Local, que secunda en la dirección del mismo a la Comisión Unitaria Central, ha dado un comunicado llamando a la solidaridad de la clase trabajadora y denunciando la posición adoptada por la Unión Tranviarios.

"La Unión Obrera Local denuncia a la clase obrera y al pueblo —dice— la complicidad de los dirigentes de la Unión Tranviarios con la Corporación, ya que después de haber desautorizado la huelga que ejemplarmente sostienen 16.000 obreros de los talleres, "garages" y estaciones, se disponen a contrarrestarla, aconsejando al personal que los secunda, que se opongan a secundar solidariamente este conflicto, y les indica que concurran armados a sus puestos de trabajo. Denuncia también que el petitorio que ha presentado la Unión Tranviarios, elevando el que sostienen los obreros en huelga, es otra maniobra que tiende a secundar los planes de la Corporación y el Gobierno para aumentar el precio de las tarifas.

"La continuación del paro —agrega— y su ampliación, es la resultante de la política antiobrera seguida por la Secretaría de Trabajo y la Corporación, que quieren verlos volver al trabajo derrotados y sin ninguna garantía que asegure que el petitorio va a ser aceptado.

"La Unión Obrera Local, y todos los sindicatos que la componen están firmemente decididos a continuar prestando su más amplia solidaridad, poniendo al servicio del triunfo de los trabajadores en huelga todos sus recursos, y deslinda toda responsabilidad por los perjuicios incalculables que el desarrollo de este conflicto está costando a los millares de hogares en huelga y a la población".

Los medios de transporte

El presidente de la Comisión de Control de los Transportes de la Ciudad de Buenos Aires, Dr. Máximo Ezcurra, expresó ayer que a breve plazo mejorarán los medios de transportes de la Corporación.

En rueda de periodistas expresó la conveniencia de llevar a conocimiento de la población que "el actual conflicto obrero que afecta al personal de los talleres de la Corporación ha dado lugar a una reducción del número de vehículos de que pueda disponer la empresa para atención del servicio, pues por su antigüedad el material exige frecuentes reparaciones que en estos momentos no pueden hacerse en forma regular. Es así como desde el comienzo de los paros ha sido necesario retirar de la circulación 248 tranvías y 167 microómnibus, cuya capacidad de transporte se estima en la considerable cifra de 382.000 pasajeros por día.

"Las medidas adoptadas —manifestó el Dr. Ezcurra— permiten suponer que la situación tiende a normalizarse. Si así ocurriera, la empresa podrá poner nuevamente en servicio, a muy breve plazo, los vehículos que han debido retirarse por las causas apuntadas.

"Por otra parte, es interesante destacar que la Corporación de Transportes, con un encomiable esfuerzo, antes de producirse el paro había logrado reparar totalmente, dejándolos en óptimas condiciones mecánicas, 400 ómnibus, los que no han podido incorporarse todavía al servicio por falta de cubiertas.

"Como este último inconveniente —dijo finalmente— está en vías de quedar solucionado, la Comisión de Control confía en que, eliminadas las actuales dificultades de carácter gremial, los medios de transporte experimentarán una sensible mejora, dentro de un plazo prudencial, que no excederá del mes actual".

CUATRO MÉDICOS FUERON DESIGNADOS PROFESORES HONORARIOS DE BOLIVIA

En la embajada de Bolivia se realizó ayer por la tarde un acto en agasajo de profesores y estudiantes argentinos y bolivianos, que fué presidido por el representante diplomático del país hermano, Dr. José Tamayo. Invitado especialmente concurrió el ministro de Justicia e Instrucción Pública y profesores de la Universidad de Buenos Aires.

Tras breves palabras, que pronunció el embajador se efectuó la entrega de diplomas, que los acredita como profesores honorarios de la Universidad Mayor de San Carlos, de La Paz, a los Dres. Ricardo y Enrique Finocchietto, Oscar Ivanissevich y José Manuel Jorge. Hizo uso de la palabra al hacer entrega de esos títulos, el doctor Daniel Bilbao Rioja, director de la Escuela de Medicina de La Paz, y contestó, en nombre de los designados, el profesor José Manuel Jorge.

Para chóferes de ómnibus y microómnibus de San Juan se fijaron sueldos mínimos

Por decreto del Poder Ejecutivo, originado en la Secretaría de Trabajo y Previsión, fué aprobado el decreto número 592-G, dictado por la intervención federal en San Juan, con fecha 25 de noviembre de 1944, por el cual se fijan los nuevos sueldos mínimos que regirán para el personal de chóferes y guardas de ómnibus y microómnibus de aquella provincia.

Los nuevos sueldos mínimos, cuya vigencia se fija a partir del 1º de septiembre ppdo., responden a la siguiente escala:

Chóferes de microómnibus con más de tres años de antigüedad, $ 190; chóferes de microómnibus con menos de tres años de antigüedad, $ 180; chóferes de ómnibus con más de tres años de antigüedad, 170, y con menos de tres años de antigüedad, 160. Los guardas de ómnibus en general, 140 pesos mensuales.

Asimismo, queda establecido que cuando fuere necesario pagar fracciones de mes se calculará cada jornada legal de trabajo como una vigésimaquinta parte del sueldo mensual, y que las empresas, en ningún caso, podrán remover su personal sino por causas plenamente justificadas ante la Delegación Regional de Trabajo y Previsión.

Partirá mañana para hacerse cargo de nuestra embajada en Washington el ministro Luti

Con destino a los Estados Unidos partirá mañana en avión el ministro D. Luis S. Luti, que ha sido designado para actuar como encargado de negocios en la embajada argentina en Washington. El citado diplomático, que concurrirá hoy a la Casa de Gobierno para saludar y despedirse del primer magistrado, visitó anoche en su alojamiento al ministro de Relaciones Exteriores y Culto, Dr. Cooke, con quien conversó sobre su futura actuación en la Unión, donde, según queda dicho, actuará al frente de dicha embajada hasta tanto se haga cargo de la misma el Dr. Felipe A. Espil. El Sr. Luti se ha despedido también del embajador de los Estados Unidos, Mr. Spruille Braden.

Daráse hoy el nombre de C. Hicken a la Escuela Municipal de Jardineros

De acuerdo con la información ya conocida, la Escuela Municipal de Jardineros, que funciona en el Jardín Botánico, recibirá hoy el nombre de Cristóbal M. Hicken. Así lo dispuso el D. E., "para rendir justiciero homenaje —expresase— a este maestro de las ciencias naturales, que tanto hizo en nuestro país por el conocimiento e investigación de las materias de su especialidad".

La ceremonia respectiva tendrá lugar a las 10, en la misma dependencia, y coincidirá con la inauguración de algunas mejoras en el edificio y la distribución de los premios instituidos por la Municipalidad y por el Jockey Club de Buenos Aires a los mejores alumnos del curso de 1944. Por otra parte, quedará inaugurado un mástil y será bendecida la bandera correspondiente donada por el personal de la Dirección de Paseos, y usará de la palabra el intendente, teniente coronel Caccia.

Partirán hoy para la Unión varios estudiantes argentinos

En el vapor Río Jáchal, que saldrá hoy a las 10 de la dársena A, ribera sur, partirá para los Estados Unidos un grupo de profesionales y estudiantes argentinos, que se proponen seguir cursos de perfeccionamiento en universidades norteamericanas.

La nómina de los viajeros es la siguiente: Dr. José Amerise, de Rosario; Dr. Carlos Antonio Gutiérrez, de Buenos Aires, y Dr. Juan Manuel Tato, de Buenos Aires, especialistas en nariz, oído y garganta, que harán estudios y trabajos de investigación en diversos centros; Dr. Carlos Alberto Tanturi, catedrático de la Facultad de Medicina de Buenos Aires, que viaja con el auspicio del Departamento de Estado de la Unión e invitado por la Northwestern University, para dictar un curso de patología experimental en dicho centro.

Como estudiantes becarios del Instituto de Educación Internacional de Nueva York, viajan la Srta. Adriana N. Bermann, de Buenos Aires, que estudiará pedagogía musical en la Wesleyan University de Illinois; la señorita Florencia Raitzin, de Buenos Aires, que se perfeccionará como ejecutante de piano en la Escuela de Música Julliard, de Nueva York; la señorita Perla Rosa Raijman, de Córdoba, estudiará enseñanza del idioma inglés en el Pembroke College de Providence, Rhode Island; el Sr. Roberto Neumann, de Buenos Aires, que estudiará la industria de la fabricación de papel en la Universidad de Maine; el Sr. Claudio Federico Stegmann, de Mendoza, ingeniero de la Dirección de Vialidad de esa provincia, que estudiará construcción de caminos en el Instituto de Tecnología de California.

Como estudiantes independientes viajan los Sres. Luis P. Woodbridge, de San Fernando, que estudiará ingeniería en el Rensselaer Polytechnic; Kenneth F. Green, de San Isidro, ingeniería química en el Pennsylvania State College; Roberto Cohen, de Buenos Aires, en el Instituto de Tecnología de Massachusetts; Elwyn Harry Frend, de Buenos Aires, estudiará ingeniería en la Universidad de Cornell; Allan Alf Munck, de Buenos Aires, en el Instituto de Tecnología de Massachusetts, y la Srta. Anneke Posthumus, de Buenos Aires, a la Universidad de Wisconsin.

SE SUBSCRIBIRÁN HASTA EL DÍA 30 TÍTULOS DE AHORRO

En un comunicado emitido anoche anunció el ministro de Hacienda la decisión del gobierno de mantener abierta hasta el 30 del mes en curso la subscripción al Título Nacional de Ahorro, operación que venía practicándose desde el 3 del actual y debía clausurarse en la fecha. En el plazo ampliatorio ya señalado regirá el mismo precio inicial de colocación de pesos 70,70 los 100 pesos nominales, y continuarán en vigor las condiciones originales de la subscripción.

En la misma nota informativa expresa el ministro de Hacienda que no obstante contar con datos incompletos, lo cual se explica por realizarse la colocación en todo el territorio del país, puede anunciar que el monto subscripto excede los 50 millones de pesos nominales. Añade que este resultado es altamente satisfactorio por tratarse no de una emisión común de valores del Estado, sino de un sistema de ahorro completamente nuevo en el país y destinado a un vasto sector de la población que hasta ahora no estaba familiarizado con la inversión de sus fondos en papeles nacionales. Y destaca que aquella cantidad se ha obtenido de la participación de un crecido número de personas subscriptoras de sumas modestas del Título Nacional de Ahorro.

Termina el comunicado recogiendo la información del ministro de Hacienda de que los agentes colocadores están haciendo llegar ya a sus clientes los títulos subscriptos.

RENUNCIÓ UN MÉDICO DEL MUNICIPIO POR RAZONES DE ORDEN INSTITUCIONAL

El Dr. José Luis Espósito, médico agregado del hospital Rawson, remitió al titular de la Asistencia Pública una nota en la cual hace renuncia de su cargo "hasta el momento de la normalización institucional del país".

Para fundamentar su actitud, señala el dimitente que "la incertidumbre política, social y económica afecta también al ambiente hospitalario", y agrega:

"Las clásicas deficiencias hospitalarias, en nada solucionadas hasta el presente, esterilizan cualquier esfuerzo científico eficiente y adaptado al nivel científico de la época. En forma insistente ha sido menoscabada la dignidad profesional con diversas medidas coercitivas de la libertad irrenunciable de la actuación médica, y si asiste a las autoridades el derecho de solicitar cooperación, ello no justifica en modo alguno la adopción de disposiciones que en el fondo y en la forma atentan contra la jerarquía y desconocer la responsabilidad profesional. La actuación médica no puede medirse en razón de tiempo, sino de capacidad, dignidad y responsabilidad, elementos todos ellos fuera de toda posibilidad de control administrativo. Los desórdenes de la libertad se corrigen con más libertad, y el deber médico no debe ser pospuesto ni antepuesto al del enfermo y al de la sanidad en general, cuya solución exige medidas y conceptos integrales que sólo cabe esperar de los auténticos representantes del pueblo que sufre y contribuye. El médico tiene el deber de velar por la salud física, mental y moral de la sociedad a que pertenece, y no puede excusarse de su obligación ciudadana y humanista de repudiar todo sistema totalitario, burocrático y demagógico, que lejos de solucionar cuestiones y problemas fundamentales los complica con medidas arbitrosas. Por otra parte, no puede ser indiferente a la gravedad nacional, en la que se han evidenciado "interferencias" de grupos antidemocráticos. La dignidad de nuestra civilización humanista no puede jamás ser avasallada por las fuerzas reaccionarias.

"Si alguna vez —concluye la nota— se hacen efectivos los sueldos que pudieran corresponderme desde el 1º de enero a la fecha, serán donados a la Caja de Ayuda de los Profesores Secundarios Exonerados y a los liberados democráticos".

**Declaración de la

NUEVAS LLUVIAS CAYERON AYER EN DIVERSAS ZONAS

La presión permaneció ayer muy uniforme durante el día en la Capital Federal. Se notó un aumento de acuosidad en el aire; en efecto, las marcas se elevaron bastante sobre lo normal. Sopló durante las primeras horas viento del SE. y por la tarde del NE., anotándose velocidades bajas, de entre 4 y 11 kilómetros por hora.

La nubosidad fué considerable, hallándose el cielo cubierto durante toda la jornada. A las 8.25 se registró una mínima de 11,9 grados, y a las 16.40 una máxima de 20,2.

Las condiciones térmicas se hallaban en general cerca de la normal, registrándose solamente algunas heladas en Santa Cruz y nevadas en el sur de Tierra del Fuego.

Cayeron lluvias ligeras a moderadas en zonas de Catamarca, La Rioja, Formosa, Corrientes, Entre Ríos, en el centro y norte de Santa Fe, Chaco y Misiones, y ligeras en Chubut, Santa Cruz, Tierra del Fuego, el nordeste de Córdoba y en Santiago del Estero.

A las 9 continuó lloviendo con intensidad variada en el este y norte del litoral, y hubo llovizmas aisladas en las zonas montañosas del noroeste de la República y en Santa Cruz.

Soplaron en general vientos variables de poca fuerza.

Avisos de lluvia (en milímetros)

A continuación damos los informes con respecto a las precipitaciones recibidas de nuestros corresponsales y de otras fuentes:

Santa Fe: Alejandra 28, Angel Gallardo 2, Arrufó 8, Calchaquí 4, Cañada Ombú 28, Capital 3, Cayastá 3, Ceres 2, Colmena 13, Constanza 11, Culullú 2, Elisa 3, Escalada 8, Esperanza 5, Fives-Lille 6, Florencia 6, Frank 01, Garabato 19, Gob. Crespo 2, Grondona 15, Grossau 16, Guayeurú 4, Helvecia 2, Hersilia 3, Huanqueros 1, Intiyaco 11, La Cabral 2, Laguna Paiva 1, Lanteri 21, La Rubia 17, Las Palmeras 10, Las Toscas 18, Los Amores 21, Lucila 5, Llambí Campbell 8, Malabrigo 2, Margarita 3, María Eugenia 3, Matilde 5, Mocoví 3, Moisés Ville 11, Monigotes 16, Monte Vera 2, Nelson 3, Ñanducita 2, Ocampo 21, Ogilvie 3, Palacios 6, Petronila 3, Progreso 1, Providencia 10, Rafaela 1, Reconquista 5, Romang 31, Saladero Cabral 11, San Agustín 2, San Cristóbal 22, San Guillermo 10, San Javier 23, San Justo 22, Santurce 3, Serodino 10, Sunchales 5, Tacural 3, Tartagal 25, Tostado 11, Umberto I. 5, Vera 34, Vera Mujica 4, Vila-Cela 12, Villa Ana 23, V. Guillermina 9, Villa Saralegui 4, Villa Trinidad 8 y Virginia 16.

Entre Ríos: Berduc 2, Bovril 1, Centenario 9, Colón 14, C. del Uruguay 1, Concordia 10, C. Bernardi 6, C. Cimarrón 3, El Quebracho 2, Federación 8, Federal 8, Feliciano 25, Garat 24, Gualeguaychú 4, Hasenkamp 10, Irazusta 2, Ishiliart 6, La Candelaria 15, La Hierra 30, La Paz 15, La Querencia 14, Las Moscas 2, Los Conquistadores 23, Los Charrúas 17, Lucas González 5, María Grande 1, Médanos 1, Miñones 20, Paraná 1, Raíces 3, San Gustavo 15, San Jaime 17, Santa Ana 7, Sauce de Luna 1, Seguí 6, Villaguay 1 y Vizcaya 11.

Corrientes: Acuña 7, Alvear 22, Baivíene 15, Bella Vista 22, Bonpland 26, Buena Vista 32, Capital 14, Cap. Madariaga 14, Caza Pava 6, Cuay Grande 12, Curuzú Cuatiá 11, Chavarría 16, Derqui 10, Emilio Coni 11, Empedrado 6, Esquina 17, Gdor. Virasoro 3, Goya 19, Gral. Paz 15, Kilómetro 239 5, La Cruz 21, Libertad 15, Mantilla F. 28, Mercedes 14, Monte Caseros 22, Parada Pucheta 10, P. D. Cologero 13, P. de los Libres 23, P. de la Patria 11, Pueblo de Julio 28, Pujol 15, Saladas 21, San Cosme 11, San Lorenzo 29, San Roque 13, Santa Lucía 13, Santo Tomé 7, Solari 20, Tapebicuá 29 y Torrent 18.

Santiago del Estero: Argentina 2, Atamisqui 7 y Selva 6.

Jujuy: Capital 1.

Catamarca: Andalgalá 1 y Tinogasta 10.

La Rioja: Chilecito 1.

Chaco: Col. Basail 8, Col. Benítez 26, Col. Zapallar 21, Charaday 33, General Vedia 17, Haumonia 22, Horquilla 5, La Sabana 27, Las Palmas 28, M. Belén 15, Oatling 10, Presid. Roca 35, Puerto Bermejo 11, Samuhú 33, Urien 7, Véiaz 12 y Villa Angela 10.

Formosa: B. de las Casas 35, Bazán Juan G. 22, Boedo M. 35, Clorinda 3, Capital 6, Del Campo E. 26, Fontana C. 24, Gran Guardia 5, Ibarreta 26, Ingeniero Faure 10, Ing. Juárez 4, Kilómetro 1769 32, Laguna Blanca 16, Laguna Yema 19, Las Lomitas 24, Los Pilagás 7, Palo Santo 43, Pirané 47, P. del Mortero 13, Pozo del Tigre 27, San Hilario 27 y Pcia. Brown 22.

Misiones: Apóstoles 7, Alba Posse 7, B. Concepción 1, Campo Grande 6, Eldorado 18, Garupá 4, Iguazú 31, Puerto Rico 19, Parada Leiz 3, Pindapoy 6, Posadas 16, Santa Ana 35 y San Javier 6.

Chubut: Sarmiento 1.

Santa Cruz: Fitz Roy 3, Jaramillo 2, K. Kayks 6, Las Heras 5, P. del Aguila 14, Pico Truncado 4, Piedra Clavada 5, Río Gallegos 2 y Tehuelches 5.

En Villa Castelli

Villa Castelli (La Rioja), 14.—Ayer y anoche llovió 24 milímetros.

LLEGÓ OTRA DELEGACIÓN ESTUDIANTIL CHILENA

Han llegado a esta capital varios estudiantes universitarios chilenos pertenecientes al Instituto Superior de Comercio, Colegio Cardenal Newman, Colegio Verbo Divino, Facultad de Agronomía, Facultad de Ingeniería Química, de Santiago de Chile, y de la Facultad de Ingeniería de Valparaíso.

Los referidos estudiantes durante su permanencia serán asesorados por la Administración General de Parques Nacionales y Turismo, la cual ha preparado el efecto un programa que incluye visitas que puedan revestir interés para cada una de las especialidades a que se dedican los viajeros, además de la concurrencia a distintos centros artísticos, industriales, comerciales y de cultura.

El programa también comprende diversas excursiones a La Plata, Luján y Tigre, así como la participación en los festejos del 18 de septiembre, fecha patria de Chile.

Visita a un instituto oficial en José C. Paz

José C. Paz, 14.—Varios profesores de la Facultad de Agronomía de la Universidad de Chile, acompañados por 25 alumnos del instituto, visitaron la estación de cuarentena de la Dirección de Sanidad Vegetal, dependiente del Ministerio de Agricultura.

Los visitantes fueron cumplimentados por el director y las autoridades del establecimiento, con quienes recorrieron las instalaciones, cuya organización, así como los trabajos y experimentos que se efectúan en la estación para el estudio de las plagas y las medidas de profilaxis para combatirlas, los impresionaron favorablemente.

Dr. Julio V. Uriburu (hijo)

Habrá una asamblea parcial de ejecutivos del Rotary Club

Hoy y mañana realizará sesiones en Lomas de Zamora, en el local de la calle Italia 44, la asamblea parcial de ejecutivos del distrito 32 del Rotary Club Internacional.

Intervendrán diversos presidentes y ex presidentes de clubs del mencionado distrito para ocuparse de temas relacionados con la organización interna de la entidad.

Esta noche a las 21.15 en el salón de la municipalidad de Lomas de Zamora, será servida una comida para los socios y sus familias.

Harán uso de la palabra, el gobernador del distrito 32, D. Julio E. Descole; el presidente del Rotary Club de Lomas de Zamora, D. Eduardo Abel Laborde, y el ex presidente del Rotary Club de Chascomús, don Ulises D. Sala.

Mañana a mediodía se celebrará la sesión de clausura.

UNIVERSITARIAS

CIENCIAS MEDICAS

Premio Asociación Argentina de Cirugía

El jurado designado por la comisión permanente de la Asociación Argentina de Cirugía ha otorgado por unanimidad la medalla de oro anual al mejor trabajo de cirugía publicado en el país al Dr. Julio V. Uriburu (h.), por su libro "Oclusión intestinal: tratamiento médico mediante el sondeo aspirador y medidas asociadas".

La entrega se hará en acto público, durante las sesiones del décimoséptimo Congreso Argentino de Cirugía, que tendrá efecto en la Facultad de Medicina en la primera semana de octubre.

El Dr. Uriburu, discípulo de la escuela quirúrgica de los hermanos Finochietto, se recibió de bachiller en 1927, con medalla de oro, e ingresó en la Facultad de Medicina en 1928. Fué practicante del Hospital Nacional de Clínicas, por concurso de calificaciones, desde 1931 a 1933.

Graduado en 1933, recibió el diploma de honor por las calificaciones obtenidas. En 1934 presentó una tesis de doctorado, sobre "Recidivas calculosas en las operaciones conservadoras del riñón", recibiendo ese mismo año el premio José Penna.

En 1934 concurrió al servicio de clínica médica del profesor Castex, y al año siguiente realizó un viaje de estudios por Europa, integrando la delegación del Club Universitario de Buenos Aires.

Ha sido médico asistente de los servicios del Dr. Adrián J. Bengolea y del Dr. D. García Díaz.

Desde 1937 es médico interno del hospital Fiorito. Médico agregado del servicio del profesor Ricardo Finochietto, en el hospital Rawson, colabora en los cursos de las sesiones quirúrgicas para graduados que organizados por el Dr. Finochietto, se dictan en dicha sala.

Su actuación en la Facultad de Medicina es la siguiente: jefe de trabajos prácticos honorario de la cátedra técnica quirúrgica desde 1937 a 1938, y en la actualidad está adscripto a la cátedra de clínica quirúrgica.

Ha publicado cerca de 40 trabajos científicos y actuado en el Congreso Nacional de Medicina de 1936, en el VIII Congreso Argentino de Cirugía, en el primer Congreso Chileno y Americano de Cirugía y en el XIII Congreso Argentino de Cirugía.

Desde 1930 forma parte del cuerpo médico del Ferrocarril al Pacífico.

Es miembro de la Asociación Argentina de Cirugía y miembro fundador de la Sociedad Argentina de Cirujanos. Ha sido invitado a pronunciar conferencias sobre temas médico-quirúrgicos en la Sociedad Médica de Pergamino, en la Sociedad Médica de Santa Fe, en el Círculo Médico de Villa Mercedes y en la Sociedad Médica de Tandil.

Cátedra de prótesis clínica

Hoy a las 11, en Charcas 2142, el profesor Dr. Antonio Coscolla Rodríguez, a cargo de la cátedra de prótesis clínica, proseguirá dictando las sesiones para graduados con el tema "Impresiones mandibulares con la técnica de Fournet y Tuller".

Curso libre sobre radiodiagnóstico

El profesor adjunto de radiología Dr. Carlos Horacio Niseggi iniciará hoy a las 11, en el hospital Teodoro Alvarez, un curso libre parcial de radiodiagnóstico, que seguirá desarrollando los martes y sábados a la misma hora.

MOVIMIENTO GREMIAL

Renunció el director general de Asistencia y Previsión Social para Ferroviarios

Por decreto del Poder Ejecutivo y teniendo en cuenta los motivos invocados, fué aceptada la renuncia del teniente coronel Domingo A. Mercante, al cargo de director general de Asistencia y Previsión Social para Ferroviarios, dándosele las gracias por los patrióticos servicios prestados.

Por el mismo decreto y en reemplazo del dimitente se designa para ocupar aquel cargo, al actual subdirector general, mayor de intendencia Blas Brisoli, sin perjuicio de las funciones que desempeña en el Ministerio de Guerra.

Confederación General del Trabajo

La comisión administrativa de la Confederación General del Trabajo realizó una reunión extraordinaria, juntamente con las comisiones directivas de los sindicatos adheridos de la capital y pueblos vecinos, en la cual consideró los retiros o suspensiones de la afiliación hechos por algunas organizaciones. En un comunicado dado a publicidad por esa comisión de la central obrera se expresa que se llegó a la comprobación de que esas actitudes responden a intereses de orden político y no gremial, y que las comisiones directivas que han pregonado la suspensión o retiro de la afiliación se hallan inhabilitadas, por cuanto la adhesión a la Confederación General del Trabajo debe ser resuelta por congreso o asamblea general del gremio, que son los únicos facultados para tomar una actitud de esa naturaleza.

Comisión de Empleados Libres de Comercio

Los Socios de la Federación de Empleados de Comercio, que firmaron una declaración para desautorizar la actuación del secretario de la entidad, señor Borlenghi, y que forman parte de la Comisión de Empleados Libres de Comercio, han formulado una denuncia a los agremiados de la capital y del interior.

"Desde hace dos meses —dicen— se les rechaza el pago de sus cuotas de socios, no habiendo mediado sanción disciplinaria que los hubiera colocado fuera de la organización. Se aduce que su comportamiento "divisionista" está a estudio de un tribunal de disciplina, que si no se expide en el curso de este mes, habrá logrado que transcurran los tres meses que fija el estatuto para declarar morosos de hecho a tales socios.

"La Federación ha suspendido asimismo el envío de todo material informativo a los socios referidos, aun cuando muchos de ellos, por haber abonado por adelantado su cuota anual de 1945, están al día con la tesorería".

PARA EL SEBO EN RAMA SE FIJARON PRECIOS MÁXIMOS

Por un decreto del Poder Ejecutivo que refrendan los ministros de Agricultura e Interior, el Poder Ejecutivo ha fijado los siguientes precios máximos para la venta de sebo en rama en todo el territorio de la Nación:

En el domicilio del vendedor, $ 0,17 el kilogramo; en el domicilio del comprador, $ 0,20 el kilogramo.

Los vendedores de sebo en rama están obligados a facturar las entregas de este producto de acuerdo con las disposiciones del decreto No. 21.704|44.

Los elaboradores de sebo deberán atender en primer término las necesidades de la industria jabonera, a cuyo efecto reservarán como mínimo el 65 o|o de su producción de sebo derretido, porciento éste que será ajustado trimestralmente por la Dirección de Abastecimiento, de acuerdo con lo establecido en el decreto No. 25.685|44.

Los vendedores y compradores que infrinjan las disposiciones del nuevo decreto serán pasibles de las sanciones previstas en la ley No. 12.591.

En los fundamentos del decreto se expresa que por la prolongada sequía que ha sufrido el país, así como las circunstancias conocidas, que han disminuído la gordura de las haciendas, reduciendo las disponibilidades de grasas comestibles e incomestibles, resulta conveniente adoptar medidas complementarias de las disposiciones del decreto No. 25.685, de fecha 21 de septiembre de 1944, para asegurar las necesidades del abastecimiento interno.

Se agrega que la aplicación del decreto mencionado ha permitido observar en la práctica la conveniencia de extender la fiscalización de los precios máximos al sebo en rama, con el fin de evitar que el costo de la materia prima impida a los elaboradores de sebo cumplir los precios máximos y las disposiciones del decreto número 25.685.

También se expresa que la naturaleza del comercio del sebo en rama y las dificultades que crea a los industriales la actual escasez podría servir de incentivo a los compradores para elevar los precios, y que igualmente es preciso determinar en forma clara y terminante que los elaboradores de sebo deberán atender en primer término las necesidades del consumo interno, a los precios máximos vigentes, de acuerdo con el régimen que establece el citado decreto.

Recibirá el Centro Argentino de Ingenieros una valiosa donación de obras inglesas

El Consejo Británico en la República Argentina ha donado al Centro Argentino de Ingenieros 155 volúmenes de temas de ingeniería, en sus diversas especialidades, editados en Londres.

Con tal motivo se efectuará en el local de la Biblioteca Ingeniero Luis A. Huergo, del citado centro, el acto de recepción de las obras, el martes próximo a las 18.30.

Esta donación constituye un valioso aporte al ya rico acervo bibliográfico de la biblioteca del Centro Argentino de Ingenieros.

Entregáronse diplomas en una escuela municipal

Con asistencia de diversos funcionarios municipales, autoridades y alumnos de la dependencia e invitados especiales fueron entregados ayer por la tarde, en la Escuela Municipal de Apicultura, los diplomas correspondientes a los egresados del curso del año 1944.

El cardenal Copello ordenará el 22 a numerosos sacerdotes

El 22 del actual a las 8 en la Catedral Metropolitana, el arzobispo de Buenos Aires, cardenal Copello, ordenará un crecido número de seminaristas, entre los que cuentan muchos jóvenes pertenecientes al Seminario Metropolitano de Villa Devoto.

Se ordenarán los siguientes levitas: Manuel Cárdenas, Adalberto J. Knook Peuser, Jorge Mejía, Alfredo V. Trusso, Carlos R. Reggiani, Fernando Giménez, Julio C. García, Mauricio A. Creveccur, Gustavo J. Ortiz, Rafael Santajuliana, Bruno Ostropolski, Abel Costas y Fr. Víctor M. Ruiz.

El primero de los seminaristas citados cursó previamente los estudios de abogacía e ingresó luego al Seminario Pontificio, y el segundo completó también sus cursos universitarios.

Con estos flamantes sacerdotes se acrecienta el número de miembros del Clero nacional, necesario para las múltiples obras de carácter espiritual y social que hoy florecen en la arquidiócesis, y premia a la vez la labor del primado argentino que en jornadas y congresos de las Vocaciones Eclesiásticas llamó la atención sobre la formación del clero argentino.

FALTAN VAGONES PARA EL TRANSPORTE DE LECHE

Las autoridades del Centro de la Industria Lechera se han dirigido telegráficamente a la Dirección General de Ferrocarriles y a la Secretaría de Industria y Comercio expresando que muchos establecimientos de lechería del interior se hallan ante el riesgo inminente de que se suspenda la recepción de leche debido a la falta de combustible originada por la carencia de vagones para el transporte.

Las graves consecuencias de esta situación, dicen los despachos, fueron puntualizadas ante el jefe de la dirección citada, en una nota que le fué remitida el 14 de agosto último, y exigen soluciones que ya no pueden ser demoradas sin la alarmante amenaza a los intereses de los productores, de los industriales y del abastecimiento normal del consumo en todo el país.

En la nota de referencia, la entidad recurrente pedía se dispusiera, dentro de la mayor brevedad posible, lo necesario para que las empresas ferroviarias otorgaran la solicitada preferencia en el suministro de vagones para el transporte de la leche.

CENTROS SOCIALES

Club Español

La comisión directiva del Club Español ofrecerá un baile hoy a las 22 en sus salones de Bernardo de Irigoyen 172. Dos orquestas tendrán a su cargo el repertorio de música de baile.

Club Italiano

Esta institución ofrecerá un baile hoy a las 22 en su sede social de Rivadavia 4731. La fiesta será amenizada por una orquesta típica y otra americana.

Hogar Andaluz

Esta institución realizará hoy a las 18.30 una reunión artística, en su sede social de Callao 37. En tal oportunidad se pondrá en escena el entremés de Serafín y Joaquín Alvarez Quintero, titulado "La sillita".

Club Metropol

Esta institución realizará un baile mañana a las 18 en el salón de Rodríguez Peña 361.

Boston Social Club

Hoy a las 16 el Boston Social Club ofrecerá un baile en el salón de Cangallo 2535.

Fiestas anunciadas para hoy y mañana

Se efectuarán hoy las siguientes reuniones sociales, artísticas y culturales:

Club Español, baile, a las 22, en Bernardo de Irigoyen 172.

Club Italiano, baile, a las 22, en Rivadavia 4731.

Hogar Andaluz, reunión artística, a las 18.30, en Callao 37.

Club Sirio Libanés Honor y Patria, homenaje a la República de México, a las 18, en Juncal 857.

Biblioteca Popular Sarmiento, homenaje a D. Domingo F. Sarmiento, a las 19.30, en Valentín Alsina 2932.

Boston Social Club, baile, a las 16, en Cangallo 2535.

Se realizarán mañana las reuniones organizadas por las siguientes instituciones:

Sociedad Parroquias Unidas de Cotovad, baile, a las 16, en Solís 475.

Club Metropol, baile, a las 18, en Rodríguez Peña 361.

FUERON DESESTIMADAS TRES DENUNCIAS POR DESACATO AL GOBIERNO

Días atrás, las señoras María Angélica Moreno de Zuberbühler, Ana Quirno de Gambin y Josefina Achával de Santamarina, detuvieron su automóvil frente al domicilio del vicepresidente de la Nación, en la calle Posadas, siendo advertidas por un vigilante, y luego por un oficial de la custodia policial, que por tal circunstancia no podían estacionar el coche en ese lugar.

Las nombradas descendieron del vehículo, el que continuó su marcha y una de ellas habría salivado en la calzada, al parecer dirigiéndose con la vista a ese domicilio. Los empleados policiales interpretaron esa actitud como de desacato al mencionado gobernante y procedieron a detener a las tres señoras, que fueron llevadas a la comisaría seccional. Allí negaron la intención que se les atribuía, expresando que al salivar, como lo hiciera una de ellas, fué cumpliendo una necesidad fisiológica simplemente. También rechazaron la imputación que se les hacía, de haber proferido expresiones hostiles para aquel funcionario.

El sumario policial fué elevado al juez federal Dr. Fox, quien, por la secretaría Juárez Peñalva, ha dictado resolución en la causa. Pese al hecho de que el juzgado no haya suministrado información al respecto, ha trascendido que la denuncia de referencia ha sido desestimada, por considerar el magistrado que los hechos no configuran el delito de desacato, pues de haber existido la ofensa, ella no fué proferida al funcionario a causa del ejercicio de sus funciones, o al tiempo de ejercerlas, como lo establece el Código Penal.

También resolvió el juez federal Dr. Fox, por la secretaría Arriola, sendas denuncias formuladas por un particular, según las cuales habrían cometido el delito de desacato —además del de instigar a la rebelión— los decanos y profesores de la Universidad del Litoral en su presentación a la Corte Suprema para que se hiciera cargo del gobierno actual; e igualmente los dirigentes de la Federación Universitaria Argentina, que resultarían incursos en el delito de desacato, por los términos empleados al responder al mensaje que les dirigió por radiotelefonía el vicepresidente de la República, coronel Perón.

Ha resuelto el Dr. Fox desestimar ambas denuncias. Dice, en cuanto a la primera, que la falta de respeto a la Corte Suprema y la tentativa de mezclarla en las pasiones de la lucha política —que implica en el fondo la presentación al alto tribunal—, de los profesores de la Universidad del Litoral, según los términos de la denuncia, no importa el delito de desacato, porque no ofenden su dignidad y decoro.

En la denuncia contra los dirigentes de la Federación Universitaria, expresa el magistrado que los términos en que ellos han contestado al mensaje radiotelefónico del coronel Perón, legalmente no pueden constituir el delito de desacato imputado, porque no han sido escritos a causa del ejercicio de las funciones que de gobernante ejerce el nombrado, o al tiempo de practicarlas, como lo requiere el artículo 244 del Código Penal.

Prestaron juramento los nuevos magistrados

En la sala de audiencias de la Cámara Civil Primera se realizó ayer, poco después de las 15.30, la ceremonia de tomar juramento y poner en posesión de sus cargos al Dr. Custodio Maturana, nombrado fiscal de ese tribunal, en reemplazo del Dr. Mackinlay Zapiola, que se jubiló, y al Dr. Jorge Ravagnan, designado juez en lo civil, para ocupar la vacante producida por ascenso del Dr. Maturana.

Desde mucho antes de la hora señalada, el estrecho recinto había sido ocupado por una concurrencia que desbordaba hacia la galería, notándose la presencia de damas de la familia de los nuevos magistrados.

La presidencia del tribunal fué compartida por los titulares de ambas cámaras, Dres. Dobranich y Miguens. A la derecha de este último ocuparon sitiales el ministro de Justicia, doctor Benítez, y los Dres. Tezanos Pinto, Chute, Mendonça Paz, Alsina y Olmos. A la izquierda del Dr. Dobranich ocuparon sitiales el ministro de Agricultura, coronel Avalos, y los Dres. Garriga, Baldrich, Barraquero y Maturana. Detrás de los sitiales se advertía la presencia de miembros de las cámaras de apelaciones y de numerosos jueces y funcionarios de todas las jurisdicciones en actividad y jubilados.

Puesta de pie la concurrencia, el doctor Dobranich tomó en primer término el juramento al Dr. Maturana y luego el Dr. Miguens al Dr. Ravagnan, siendo rubricado cada uno con una salva de aplausos. El prosecretario, señor Alvarez Quintana, tuvo a su cargo la lirma de las actas y una vez levantada la audiencia, los nuevos magistrados fueron cumplimentados por sus parientes y amigos.

El arancel de honorarios de abogados y procuradores

El Sr. Herminio H. Rondano ha publicado un trabajo de contabilidad, con el título del epígrafe, de gran precisión, y que viene a resultar una guía de inestimable valor, tanto para los magistrados como para los profesionales en el uso práctico del arancel de honorarios, al establecer minuciosamente, y para cada caso, el monto de las regulaciones a fijar como retribución de los servicios prestados, evitando así los cálculos complicados que sin su ayuda deben realizarse.

El aludido trabajo comprende cuarenta mil operaciones aproximadamente, las que han sido técnicamente verificadas, y están precedidas de consideraciones tendientes a aclarar las partes pertinentes del decreto, ajustadas a la aplicación práctica del mismo, contenida en este trabajo, seguidas de una tabla que comprende los pleitos cuyo valor oscila entre 1000 y 350.000 pesos, en números corridos, figurando al final un apéndice que se refiere a los juicios de monto inferior a 1000 pesos, para terminar con los de monto superior a 350.000 pesos, hasta los de cinco millones en adelante.

Recibió el juez federal la causa contra varios militares

Desde ayer se encuentra en el juzgado federal a cargo del Dr. Fox el proceso instruído y fallado ante la justicia militar, en el que aparecían complicados oficiales en actividad y en situación de retiro absoluto.

Como se recordará, la Corte Suprema de Justicia de la Nación resolvió anular el pronunciamiento de aquel fuero, en cuanto condenaba a varios militares retirados, sobre los cuales el tribunal carecía de jurisdicción, y dispuso la libertad de los que se encontraban en esa situación, así como también que la causa pasara a conocimiento del juez federal.

En la próxima semana el juzgado imprimirá al proceso el procedimiento marcado por la ley de la materia.

Juntas

Se llevaron a efecto ayer las juntas de acreedores que siguen:

Convocatoria de D. Agop Baraghian. Verificóse un activo de 90.669,23 pesos y un pasivo de 138.172,32. Aceptóse el pago del 50 por ciento en 10 cuotas del 5 por ciento a 24 meses de plazo. Juez Dr. Quirno Costa, secretaría Rodríguez Quesada.

—Quiebra de D. Roberto Neuberger. Activo, 1394,85 pesos; pasivo, 26.188,33. Quedó resolución la designación de liquidador. Juez Dr. Suárez Caviglia, secretaría Esteves.

—Quiebra de D. Ciprián González Guerra. Activo, 693,93 pesos; pasivo, 15.804. Quedó a resolución la designación de liquidador. Juez Dr. Suárez Caviglia, secretaría Serra.

MUNICIPALES

Habilitación de locales de espectáculos públicos

Por decreto municipal constituirán la comisión inspectora de locales de espectáculos públicos que soliciten habilitación definitiva, D. Arturo L. Morgan, de la Inspección de Espectáculos; el Dr. Rodolfo De Surra Canard, de la Administración Sanitaria y Asistencia Pública; el arquitecto Ernesto S. Padró, de la Inspección Técnica de Obras Particulares, y el ingeniero Owen I. Lifschitz, de la Dirección de Servicios Públicos.

Habilitación de focos de alumbrado público

Concluyó la Dirección Autárquica de Obras Municipales la instalación de focos de alumbrado público en las avenidas Córdoba, desde Leandro N. Alem a Callao, y Presidente Figueroa Alcorta, desde Leandro N. Alem hasta Casares. En el primero de esos tramos colocáronse 48, y 84 en el segundo.

EL TIEMPO

PRONÓSTICOS — OBSERVACIONES

Probabilidades para hoy

Pronóstico del Servicio Meteorológico Nacional efectuado anoche y válido hasta hoy a las 24:

C. Federal y costas del Río de la Plata: Algunas nieblas, disolviéndose hacia mediodía. Nublándose parcialmente, con temperatura en descenso.

B. Aires, S. de E. Ríos, S. de S. Fe, La Pampa y S. de Córdoba: Bueno, nublándose parcialmente, con temperatura en descenso.

Norte de E. Ríos, Corrientes, Chaco y Formosa: Mejorando lentamente. Poco cambio de temperatura.

Misiones: Chaparrones aislados. Mejorando algo. Leve descenso de temperatura.

Salta, Jujuy y Tucumán: Parcialmente nublado. Temperatura en ascenso.

S. del Estero, N. de Córdoba, Catamarca, La Rioja y N. de S. Fe: Bueno. Poco cambio de temperatura.

San Juan, Mendoza y S. Luis: Bueno. Nublándose algo. Temperatura en leve descenso.

Este de Neuquén y centro y E. de R. Negro: Parcialmente nublado. Descenso de temperatura.

Oeste de Neuquén y O. de R. Negro: Nublado. Precipitaciones ligeras y aisladas. Descenso de temperatura.

Chubut y S. Cruz: Nublado y algo frío. Precipitaciones ligeras en la costa, y especialmente en el Oeste.

Perspectiva general para mañana

Algo nublado en el N. del país, con temperatura en descenso. Bueno y fresco en las demás provincias, con temperatura en ascenso.

Pronóstico para la navegación

Río de la Plata, interior: Bancos de nieblas por la noche del día 14. Vientos leves del SE., rotando a moderados del Sur.

Río de la Plata, exterior: Algunos bancos de niebla hasta promediar la mañana del día 15. Vientos moderados a regulares del SE. y del Sur.

Costas de B. Aires: Vientos leves y variables, cambiando a moderados o regulares del Sur y del Sudeste.

Costas N. y central de la Patagonia: Vientos regulares del sector SE. Algunas lluvias ligeras.

Costa patagónica S.: Vientos leves y variables.

Estado del tiempo a las 20 de ayer

El cielo se hallaba cubierto en el NE. del litoral y en el extremo N. del país y parcialmente nublado en el centro y en el S. de la Patagonia. Llovía en forma ligera y aislada en Corrientes y en Misiones, registrándose llovizmas aisladas en S. Cruz. En el resto del país reinaba tiempo bueno. La temperatura era algunos grados inferior a la normal en S. Cruz, y no difería mayormente de la misma en las provincias. Se registraron algunos bancos de niebla en las costas del Río de la Plata.

Observaciones meteorológicas oficiales

Ayer a las 9, 15 y 19:

Presión barométrica, 761.7, 760.8 y 760.9; temperatura del aire, 12.5, 18.8 y 14.8 grados centígrados; humedad relativa, saturación igual a cien, 89, 73 y 91; tensión del vapor, 9.7, 11.8 y 11.4; dirección del viento, SE., S. y NE.; velocidad del mismo, en kilómetros por hora, 9, 4 y 11; forma de las nubes, alto-stratus, alto-cumulus, cirro-stratus; alto-cumulus, alto-stratus, cirro-stratus y strato-cumulus; grado de nubosidad, décimas de cielo, 5, 3, 2; 2, 2, 6; y 7.

Temperatura máxima, 20.2 grados a las 16.40, y mínima, 11.9 a las 8.25.

El sol y la luna

Sol: saldrá hoy a las 6.54, hora oficial; se pondrá a las 18.45.

Luna: saldrá a las 12.21; se pondrá a las 2.14. Creciente.

Observaciones hidrométricas

Río Paraguay: Formosa 3.11 y Bermejo 1.88.

Río Alto Paraná: Puerto Aguirre -0.24, Posadas -0.26, Itá Ibaté -0.30, Itatí 0.17 y Paso de la Patria 0.74.

Río Paraná: Corrientes 0.70, Empedrado 0.48, Bella Vista 0.81, Goya 0.97, Esquina 1.04, La Paz 0.69, Paraná 0.09, Rosario -0.03, San Nicolás -0.18 y San Pedro -0.05.

Río Uruguay: San Javier 0.83, Santo Tomé 1.40, Alvear 1.88, Paso de los Libres 2.11, Monte Caseros 1.77, Federación 1.57, Concordia 2.72, Colón 0.82, Uruguay 0.44 y Gualeguaychú 0.40.

Río de la Plata: Capital 0.68.

Río Salado (Bs. As.): Ernestina 2.60, Bonnement 2.45 y Guerrero 2.38.

Río Colorado: Buena Parada 2.25.

Río Agrio: Loncopué 1.87 y Las Lajas 0.65.

Río Neuquén: Chos Malal 2.30 y Paso de los Indios 2.80.

Lago Nahuel Huapí: Bariloche 2.85.

Río Limay: Nahuel Huapí 5.09 y Paso Limay 3.57.

Río Negro: Fuerte General Roca 2.25, Choele Choel 3.87 y Pringles 3.60.

Río Chubut: Gaiman 3.52.

En el puerto de Buenos Aires habrá hoy pleamar a las 0 y a las 12.30.

Profundidades mínimas efectivas

Río Paraná: Hasta San Pedro, 27.7 pies; entre San Pedro y Rosario, 22.9; Rosario y Diamante, 15.7; Diamante y Bajada Grande, 17; Bajada Grande y Esquina, 11.9; Esquina y Corrientes, 9, y Corrientes y Posadas 4.1.

Río Paraguay: Confluencia y Formosa 12.3, y Formosa y Asunción, 15.1.

Estado de los ríos

Paraguay: Más o menos estacionario en su curso inferior.

Bermejo: Sin datos.

Paraná: Más o menos estacionario en todo su curso.

Uruguay: Crece en todo su curso.

De la Plata: Ayer a las 8, 0.68. Anteayer la máxima y la mínima fueron de 0.84 y 0.06 bajo cero, a las 24 y a las 7.15, respectivamente.

Salado (Bs. As.): Estacionario en todo su curso.

Colorado: Baja en Buena Parada.

Agrio: Crece en su curso superior y baja en el inferior.

Neuquén: Crece en todo su curso.

Lago Nahuel Huapí: Continúa bajando.

Limay: Continúa bajando en todo su curso.

Negro: Continúa bajando en todo su curso.

Chubut: Baja en su curso inferior.

HABRÁ EN OCTUBRE UNA EXPOSICIÓN DE GANADO SHORTHORN

La Asociación Argentina Criadores de Shorthorn está organizando su XXII exposición de novillos criados a campo, torneo que se efectuará el 20 de octubre, en las instalaciones que los Sres. P. y A. Lanusse poseen en el Mercado de Liniers.

De acuerdo con las disposiciones del reglamento serán admitidos en el certamen únicamente los novillos dientes de leche, con un peso mínimo de 375 kilogramos, habiendo una tolerancia de dos novillos de dos dientes por lote —cada lote estará formado por diez ejemplares—, pudiendo cada uno de los expositores presentar hasta dos lotes por establecimiento.

Los pedidos de local serán recibidos en la gerencia de la Asociación hasta el 20 del actual.

Una entidad propiciará un curso teórico-práctico para el fomento de las granjas

El Club Difusión de Granja, A. F. A. R, iniciará un curso teórico-práctico en la zona de Don Torcuato con un acto inaugural que se realizará mañana a las 10 en el teatro General Alvear de esa localidad.

El presidente del Museo Social Argentino, doctor Tomás Amadeo, y la presidenta del Club de Difusión de Granja, A. F. A. R., ing. agrónoma Julia E. Martínez de Billard, hablarán acerca del significado de la obra que realiza la institución y sobre el alcance de este curso. Se exhibirán luego las siguientes películas cedidas por el consejo británico: "Jardines del mundo", "La protección de la fruta" y "El maíz".

El curso que se dictará será gratuito, y se invita a inscribirse a todas las madres de Don Torcuato y vecindades. Se enseñarán las siguientes asignaciones: economía del hogar y domésticas; avicultura, apicultura, floricultura, horticultura, fruticultura, conservación de frutas y hortalizas, corte y confección, labores, fabricación de juguetes, fabricación de títeres y su manejo, ornamentación y embellecimiento del hogar. Se formará también un coro folklórico.

FERROCARRILES

Servicio de trenes entre Bahía Blanca y Puerto Belgrano

A partir del 1o. de octubre próximo la empresa del Ferrocarril del Sur modificará el horario de varios trenes de pasajeros que circulan entre Bahía Blanca y Puerto Belgrano y viceversa. En las estaciones se exhibe un aviso en el que se detallan aquellas modificaciones.

Carestía

Robustiano A. Nimoso declaró hace poco, que aunque en estos días sus ingresos apenas le alcanzan para cubrir sus gastos, felizmente todavía puede darse el gusto de saborear los deliciosos Chiclets Adams, que no han aumentado de precio.

ERHART *Publicidad* — U. T. 34-2576 y 34-5248 — 551

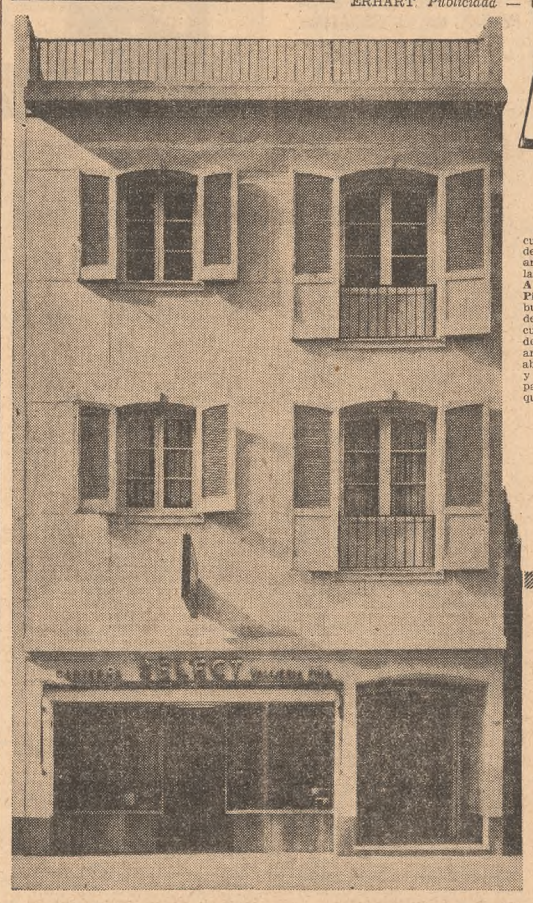

Montevideo 1029

AMAYA

BUEN RITMO DE INTRIGA EN "LA SOMBRA FUNESTA"

Producción de la Paramount, hablada en inglés, con títulos sobreimpresos en nuestro idioma, estrenada ayer en el Ocean. Intérpretes principales: Gail Russell, Joel MacCrea, Herbert Marshall, Phyllis Brooks, Isobel Elsom, Norman Lloyd, Tom Tully, Elizabeth Risdon y los niños Richard Lyon y Nora Griffith. Director: Lewis Allen.

Gail Russell en "La sombra funesta"

Aunque el desenlace de "La sombra funesta" deje pendientes una serie de por qué de primordial importancia para el esclarecimiento del relato policial, la verdad es que tal observación sólo puede formularse después que la atención del espectador ha estado sometida a esfuerzos dignos del género. No hay "sombras funestas" en la película que con el título original de "The unseen" presentó ayer en el Ocean la Paramount; el movimiento se nutre con unos crímenes concatenados en la atmósfera prestigiosa creada mediante la mansión tapiada y solitaria, la actitud furtiva de un niño obstinado, el énfasis de una mujer que se expide en raras confidencias, la anciana asesinada en la calleja obscura y el asesino "invisible" en su ronda macabra. Desde las primeras frases que se cruzan los personajes de "La sombra funesta" se advierte que la intriga va a ser tensa y con derivaciones imprevistas. Todos los elementos de terror y los tremendos enigmas convergen sobre la dulce institutriz que viene a colocarse en casa del viudo huraño para el cuidado de sus dos niños, extrañamente vinculados al circuito que recorre el asesino, a quien auxilian cómplices desde afuera de la casa y desde adentro. En cualquier momento puede estallar así la tragedia o traicionarse el rostro oculto; pero toda la ilación de la historia sigue una trayectoria medida, con total ausencia de gruesos efectos. Verdad que el fondo musical o que algún giro del diálogo, o que algún artificio legítimo contribuyen a dar la impresión del espanto que invade el ánimo de la protagonista al verse frente a tales mortales e invisibles peligros. Este juego de sombras sin rostro es lo que transmite tal atracción al relato de "La sombra funesta", que no sigue al pie de la letra la novela de Ethel Lina White, pero respeta su esquema fundamental. Dos de las buenas cualidades del auténtico género policial se cumplen aquí: el ritmo medido con su convergencia creciente y la exacta utilización de los elementos interpretativos, entre los cuales deben incluirse objetos manejados con un gran sentido del poder de sugestión.

Lewis Allen, que ya cumplió una labor directiva con sello personal en "The uninvited", en la que se atrevió hasta con el manejo de voces del más allá, coloca hábilmente, como sobre rieles, los episodios de "La sombra funesta" con dominio del juego a que se entrega. Gail Russell es nuevamente figura central del reparto y, aunque su papel no tenga la sugestión ni los matices de la otra película nombrada, su presencia contribuye decisivamente a la buena impresión que deja esta película, en la cual el "clima" supera al argumento, cuyo ajuste se resiente al aproximarse el desenlace. Joel MacCrea, sobrio y exacto; Herbert Marshall, la rubia Phyllis Books en una aparición de gran efecto, y los niños Richard Lyon y Nora Griffith, puntales del misterio, completan el cuadro.

* * *

En sección de complemento se exhibe desde ayer en el Ocean "Puños de acero", presentada por la Radium Films. Expone conocidas incidencias del boxeo profesional en un argumento que sigue los moldes ya impuestos en el cine. La acción gira en torno a un probable campeón que se presta a que le "arreglen" una pelea con el objeto de contribuir a la salud del padre de su novia. Dentro de límites modestos prosigue la historia hasta la rehabilitación del novio y del pugilista. El atlético Herman Brix y Kay Conrad forman la pareja del film.

"La favorita de los dioses", presentará en breve la Paramount

En la sala del Gran Rex dará a conocer en breve la Paramount su comedia musical en tecnicolor titulada "La favorita de los dioses" ("Rainbow Island)"), en la cual reaparece Dorothy Lamour.

"La favorita de los dioses" refiere risueñas aventuras de tres marineros náufragos que van a parar a una isla del Pacífico poblada por supersticiosos nativos, a los que hacen creer que uno de ellos es la reencarnación de cierta deidad local. La trama de esta película da motivo a la intercalación de canciones y bailes. En estas danzas se destacan varias figuras como Yvonne De Carlos, Olga San Juan, Carmen D'Antonio, y un conjunto de muchachas. Dorothy Lamour actúa secundada por Eddie Bracken, Barry Sullivan y Gil Lamb en los papeles de los tres marineros náufragos, además de Forrest Orr, Anne Revere, Roed Hadley, Marc Lawrence, Adia Kuznetzoff y Elena Verdugo en otros papeles. La dirección de la película fué ejercida por Ralph Murphy.

Robert Young y Laraine Day en una escena de "Un hombre peligroso"

PRESENTO EL SUIPACHA "UN BESO EN LA NOCHE"

Producción mexicana, de Clasa Film, hablada en español. Estrenada ayer en el Suipacha. Intérpretes principales: Mapy Cortés, Julián Soler, Lilia Michel, José Pidal, Víctor Junco y Virginia Manzano. Director: Gilberto Martínez Solares.

Mapy Cortés en "Un beso en la noche"

Toca ligeramente problemas del psicoanálisis, con carácter episódico y circunstancial, la película que con el título de "Un beso en la noche" presentó ayer la Cinematográfica Interamericana en la sala del Suipacha. Realizada con un corte teatral en el planteo y el diálogo, esta producción mexicana, de Clasa Film, interesa a través de una narración sostenida dentro de cierta obscuridad que acentúa la incertidumbre sobre su desenlace. Acaso se ha extremado la nebulosa que presenta a la protagonista víctima de extrañas sugestiones, creando alguna vaguedad en la exposición y en sus motivos, si bien la derivación sentimental del relato compensa en el orden cinematográfico las deficiencias de claridad del caso psicológico. Se encarga de comprenderlo o de establecer en qué medida una muchacha padece su desequilibrio, un médico que, a fin de ocultar su profesión y las razones de su presencia ante la enferma, simula ser un poeta. El equívoco lo llevará a compromisos muy serios cuando tiene que demostrar que lo es ante las hermanas de la protagonista, también sospechadas, por cierto, de raros síntomas inquietantes. No tiene inspiración poética este médico que aspira a conocer el secreto espiritual de la mujer cuyo estudio le preocupa, y que habrá de conquistarlo finalmente tras algunas alternativas que mucho facilitan esta solución. Mapy Cortés realiza esta vez un trabajo serio, sin canciones ni bailes, y cumple su labor con estimable compostura, en una línea de acertada medida. Julián Soler actúa con su conocida corrección, en un papel que no le exige muchos esfuerzos, y Lilia Michel, desenvuelta y expresiva, es la que más anima el cuadro de la comedia. Completan el reparto José Pidal, Víctor Junco y Virginia Manzano. De la dirección se encargó Gilberto Martínez Solares, quien contó para las escenas del film con decorados de cuidada presentación.

* * *

En la sección de complemento del Suipacha se vió ayer "Charlie Chan en el servicio secreto", una película de la Monogram Pictures que presenta al célebre pesquisante chino en una de sus empresas más difíciles. En la interpretación intervienen Sidney Toler, Gwen Kenyon, Mantan Mareland y Benson Fog. Fué director Phil Rosen.

EL BALANCE DE LA SEMANA

Además de "La sombra funesta", "Un beso en la noche", "Charlie Chan en el servicio secreto" y "Puños de acero" —los estrenos de ayer que hoy comentamos en estas columnas— se registraron en la semana cinematográfica las siguientes novedades: "Mellizas peligrosas", norteamericana, con Betty Hutton, Bing Crosby, Sonny Tufts, Ann Doran, Gwen Crawford y Catherine Craig; "Tentaciones de otoño", norteamericana, "doblada" en español, con Philip Dorn, Mary Astor, Gloria Grahame, Marshall Thompson, Curt Bois y Félix Bressart; "Tarzán y las amazonas", norteamericana, con Brenda Joyce, Johnny Weissmuller y Henry Stephenson; "Doce lunas de miel", española, con Milú, Antonio Casal, Raúl Cancio y María Bru; "El puerto de los cuarenta ladrones", norteamericana, con Stephanie Bachelor, Richard Powerrs y Lynn Roberts; "Marido a precio fijo", española, con Lina Yegros y Rafael Durán, y "La ciudad de oro", norteamericana, "doblada" en español, con Wallace Beery, Binnie Barnes, John Carradine y Frances Rafferty.

"Deliciosamente peligrosa" figurará el miércoles en el programa del Normandie

En el programa que el Normandie ofrecerá desde el miércoles figura la comedia musical del productor Charles R. Rogers, "Deliciosamente peligrosa" ("Delightfully dangerous"), versión de la obra de Irving Phillips. Edward Verdier y Frank Tashlin adaptada por Walter De Leon y Arthur Phillips.

Entre canciones, a través de escenas inspiradas en la vida teatral neoyorquina y en ritmo variado, transcurre esta comedia musical, que refiere las andanzas de una joven aspirante a "estrella". La cantante y actriz Jane Powell, Ralph Bellamy, Constance Moore, Morton Gould y su orquesta, además de Arthur Treacher, Louise Beavers y Ruth Tobey forman en la plana mayor del reparto.

"Deliciosamente peligrosa" es una película distribuída por Artistas Unidos.

Falleció ayer la actriz británica Maisie Gay

Londres, 14 (DP).—Falleció anoche, a la edad de 67 años, Maisie Gay, conocida estrella inglesa, que tomó parte en numerosas producciones musicales norteamericanas, australianas y británicas.

EN EL DÍA DE AYER SE PRODUJERON ALGUNOS ACCIDENTES CALLEJEROS

En la esquina de Rivadavia y Lafuente se produjo un choque entre un carro de reparto de leche que conducía José Manuel Fuenterravia, argentino, de 25 años, y un automóvil de alquiler manejado por Rodolfo Ersul, rumano, de 29, soltero. A consecuencia de ello el primero resultó herido y fué llevado para su asistencia al hospital Alvarez.

—Un automóvil particular a cargo de Federico Vassile, que circulaba por la calle Rioja, al llegar a la esquina de Garay, embistió a Da. Rosa Saula de Suárez, quien resultó lesionada en distintas partes del cuerpo, siendo trasladada al hospital Bosch.

—En momentos en que D. Buenaventura Benítez, argentino, de 40 años, descendía de un automóvil colectivo de la línea 63 a cargo de Armando Figuerca, perdió el equilibrio y se cayó a la calzada, lesionándose en el rostro. Fué trasladado para su curación al hospital Rawson.

—El automóvil particular chapa número 270.112, cuyo conductor continuó la marcha y desapareció, arrolló a Santiago Cutrone, argentino, de 69 años. El hecho ocurrió en la esquina de Callao y Bartolomé Mitre, y la víctima, que resultó con algunas lesiones, fué llevada al Hospital de Clínicas.

—En circunstancias en que Da. Sara C. viuda de Fumagalli, italiana, de 56 años, pretendía transponer la calzada, fué embestida por un automóvil cuyo conductor prosiguió la marcha, desapareciendo. La accidentada, que resultó con la probable fractura del brazo izquierdo, fué trasladada al consultorio central de la Asistencia Pública.

Un desconocido arrancó de su sitio un teléfono para arrojárselo a otro hombre

En el cinematógrafo de la calle Corrientes 3234, se suscitó una incidencia entre un espectador cuya individualización y detención se procura, y un empleado de dicha sala, llamado Oscar Ricardo Genovese, argentino, de 27 años.

Se originó la disputa al pedirle el desconocido a Genovese que le ayudase o buscar una moneda que se le había caído. Se negó el nombrado dirigiendo que se hallaba ocupado, y se entabló entonces una lucha en el transcurso de la cual, el desconocido, arrancando el aparato telefónico allí instalado, se lo arrojó a su contendor lesionándolo en la mano izquierda. Además, golpeó el aparato contra la pared, hasta que lo rompió completamente.

Cuando intervino un vigilante de la comisaría 9ª el irascible espectador había desaparecido. Genovese fué curado en el Hospital Italiano.

LA ESCASEZ DE TELEFONOS

De un tiempo a esta parte se vienen sucediendo los hurtos de aparatos telefónicos en comercios y domicilios, presumiendo la autoridad que hay gente dedicada a tales substracciones, para vender los aparatos, de fácil aceptación actualmente, dada la escasez de los mismos. Anteayer fué hurtado el aparato telefónico de la finca Esmeralda 659, según denuncia que formuló Leticia Sibilla en la sección 1a., donde dijo que el autor del hecho entró en el "hall" y cortó el cable para llevarse aquél; y ayer otro sujeto entró en la carbonería Boedo 333, de Pascual Simonato, y en un descuido de éste se fué también con el teléfono.

ARROLLADO POR UN TREN

A las 14.20 de ayer, en el paso a nivel del Ferrocarril del Oeste que cruza la calle Nazca, fué arrollado por un tren eléctrico que se dirigía al Once a cargo de Pedro Vindano y Fermín López, un hombre como de 25 años, cuya identidad no se estableció hasta ahora. El convoy le causó graves heridas en la cabeza y la fractura de la pierna izquierda, siendo la víctima llevada sin conocimiento al hospital Alvarez, donde falleció horas más tarde.

UNA INCIDENCIA

En la esquina de Las Heras y Cavia se produjo una incidencia por cuestiones de trabajo, entre Pedro Muñoz, argentino de 35 años, y Clemente Varela, también argentino, de 43. Tras la discusión se tomaron a puñetazos, resultando lesionados en el rostro. Después de ser curados en el hospital Fernández, fueron conducidos a la comisaría 23a.

PEQUEÑO INCENDIO

Ayer a las 18, debido probablemente a algún recalentamiento, se inflamó una bobina de hilados en la fábrica de tejidos de la calle Nazca 1600. Se requirieron los servicios de los bomberos, pero no fueron utilizados. A baldes de agua se consiguió extinguir las llamas, que ocasionaron perjuicios de escasa importancia.

OFICIAL REINCORPORADO

Por reciente decreto del P. E., como lo hizo saber la jefatura de policía en la orden del día de ayer, fué reincorporado a la dependencia el oficial inspector Salvador Esnaola, quien hace algún tiempo, mientras prestaba servicio en la sección 3a., fué separado de su cargo.

3ª SEMANA!
"ERAMOS SEIS"
ARGENTINA SONOFILM
con SABINA OLMOS ROBERTO AIRALDI
GRAN EXITO
Gran Cine Premier

ONCE RIVADAVIA 2866 U. T. 47-5137 — PETIT SPLENDID LIBERTAD 976 U. T. 41-1124 — GENERAL BELGRANO CABILDO 2165 U. T. 73-7200 — RITZ CABILDO 685 U. T. 73-0686 — FLORES RIVADAVIA 6480 U. T. 47-3700
HOY Y DIAS SIGUIENTES
LESLIE HOWARD
INGRID BERGMAN
en
Intermezzo
Una historia de amor
DISTRIBUYE: Guaranteed Pictures
Atrapando Marido
con Joel Mc Crea • Miriam Hopkins

Una película sin canciones!
JUDY GARLAND y ROBERT WALKER
Metro Goldwyn Mayer
en "CAMPANAS DEL DESTINO"
con JAMES GLEASON • KEENAN WYNN
TOTALMENTE EN CASTELLANO!
ESTRENO Martes 18 en IDEAL SUIPACHA 378 M. T. 35-1195 C. DRAMATICOS

¡Una película sabrosa y divertida!
MAPY CORTES y JULIAN SOLER en
"Un beso en la noche"
con LILIA MICHEL
CINEMATOGRAFICA INTERAMERICANA
GRAN EXITO!
Gran Cine SUIPACHA SUIPACHA 442 U.T. 35-1195 C. DRAMATICOS S.A.
PRECIOS $ 2.- PULLMAN $ 1.50
CLASA FILMS

CORTO de OIDO?
El aparato "SORDOYEN" ayuda a oir. Pida folleto GRATIS a casa Julio Valle, C. Pellegrini 641 Buenos Aires

EL GRAN EXITO DEL AÑO
SIGUE SU MARCHA TRIUNFAL!
"LA SEÑORA de PEREZ SE DIVORCIA"
con Mirtha LEGRAND y Juan Carlos THORRY
A PRECIOS POPULARES!
Exclusivamente en el Gran Cine IGUAZU
LAVALLE 940 - UT 35-4431

SELECT LAVALLE LAVALLE 921 - U.T. 35-0235
Con Gran Bennett
"FANTASMAS BOHEMIOS"
HOY Y DIAS SIGUIENTES
PULL $1.20
BRASIL
TITO GUIZAR VIRGINIA BRUCE

Mignon EL CINE DE PRESTIGIO CABILDO Y JURAMENTO U. T. 73-3899
HOY Y DIAS SIGUIENTES
GREER GARSON WALTER PIDGEON
Valores Premium M.G.M.
en "UNA GRAN DAMA"
"ALMA EN LA SOMBRA" con INGRID BERGMAN

APLAUDIDA POR LA CRITICA Y EL PUBLICO!
Distribuidos por ALLESTEROS
Un GRAN DOBLE PROGRAMA ESPAÑOL
DOCE LUNAS de MIEL con ANTONIO CASAL y MILU
UN MARIDO A PRECIO FIJO con LINA YEGROS y RAFAEL DURAN
UN SUCESO! EN EL GRAN PALACE
MAIPU 456 • UT 31-4868

ESPECTÁCULOS CINEMATOGRÁFICOS

GRAN PALACE — Maipú 456. 31-4868. Hoy, dos joyas españolas: 15.30, 18.30 y 22.20: **Doce lunas de miel**, por Milú y A. Casal; a las 13.30, 16.50 y 20.45: **Un marido a precio fijo**, por Lina Yegros. Hoy matinée, precio único, $ 1.50.

GRAN REX—Hoy, a las 14, 17.5 y 21: **El puerto de los 40 ladrones**; 15.10, 18.20 y 22.20: MELLIZAS PELIGROSAS, con BING CROSBY y BETTY HUTTON. Platea, $ 2; Pullman, 1.50.

GRAN TEATRO OPERA — Corrientes 860. Hoy 15.10, 18.25 y 22.25: HOTEL BERLIN, p. F. Emerson, H. Dantine R. Massey; 13.45, 17 y 21: Var. Matinée, $ 1.50. Jueves: **Aventuras en Birmania.**

PREMIER—Corrientes 1565, U. T. 35-2113. 14.50, 18.10 y 22.10: EL EXITO DEL AÑO: **Eroica**, con Ilona Massey, S. Olmos; 13.30, 16.50 y 20.50: ALAS SOBRE EL PELIGRO. Plat., Mat., $ 2.

GRAN CINE OCEAN — Lavalle 739. (32-1515). (Matinée de 13.45 a 17 hs.). Plat., $ 1.50. A las 15.30, 18.30 y 22.30: **La sombra funesta**; 14.5, 16.55 y 21: **Puños de acero**, Pullman, $ 1.50.

LUXOR—Lavalle 669. (31-3893). Mat. 13.30, Platea, $ 1.50. A las 15, 18.20 y 22.20: ARCO IRIS (inc. p. niños); 13.45, 16.50 y 21: **Taxi al cielo**. Verm. y noche, platea, $ 1.50 y $ 2.

GRAN CINE IDEAL — Suipacha 378. Hoy 15.25, 18.35 y 22.35: TE VOLVERE A VER, p. G. Rogers, J. Cotten, S. Temple; 13.45, 17 y 21: **Ritmos y amores.** Mañana: CAMPANAS DEL DESTINO.

MONUMENTAL — Lavalle 780. Mat, de 13.45 a 17. Ver. 17. Noche 21. A las 15.40, 18.40 y 22.40: **Tarzán y las amazonas**; 14.35: **Saludos**; 21.20: **Yo no me vendo** (inc. p. niños); 13.45: Dibujos. Pullman, $ 1.50.

AMBASSADOR — Lavalle 777. 14.55, 17.50 y 21.50 (en punto): **Lazos humanos**, p. Dorothy McGuire, Joan Blondell y James Dunn; 14, 17.15 y 21: Varied. Pullman, $ 2.

NORMANDIE — Lavalle 861. Hoy, 15.40, 18.50 y 22.50: TENTACIONES DE OTOÑO (in.), p. P. Dorn M. Astor; 14, 17.10 y 21.10: LA CIUDAD DE ORO, W. Beery. 13.40-17-21. Var. Mat., $ 1.50.

GRAN CINE SUIPACHA — Suipacha 442. Hoy 15.25, 18.35 y 22.35: UN BESO EN LA NOCHE, p. Mapy Cortés; 13.50, 17 y 21: **Charlie Chan en el servicio secreto**, S. Toler, Mat., precio único, 1.50.

PARIS—Lavalle 769. 31-2916. ESCLAVAS DE HITLER. Por fin fué autorizado este drama que toda mujer debe ver. Matinée: Plat., 1.50. 16, 18.45 y 22.40: ESCLAVAS DE HITLER (p. may. sol.); 15, 17.30 y 21: HEROES HUMILDES; 14 y 20.40: Var. Pull., 1.50.

GRAN CINE FLORIDA — Florida 271. 33-6133. Cont. 12.30 a 24. A las 14, 18 y 22, CHARLES CHAPLIN, Paulette Goddard y Jack Oakie en:

EL GRAN DICTADOR

12.40, 16.30 y 20.25, Dennis O'Keefe y William Bendix en:

DOS ROMEOS SIN JULIETA

16.10 y 20.5, Stan Laurel y Oliver Hardy:

MANOS A LA OBRA

PULLMAN, $ 1

GLORIA — Av. de Mayo 1225. 38-6966. 14.30 y 20.30: Varied. 3a. y últ. semana: **La rueda de la vida**, Antofita Colomé; **Campeones**, p. Luchy Soto, R. Zamora y los ases del futbol. Pull., 1. Jueves, estr.: **El niño de las monjas.**

IGUAZU—Lavalle 940. (35-4431). Mat. 13.35. Verm. 16.50. Noche 21. 15.5, 18.20 y 22.20: **La Sra. de Pérez se divorcia**, c. Mirtha Legrand; 13.45, 17 y 21.10: **La guerra la gano yo**, c. P. Arias, y Varied.

ARIZONA—Lavalle 727. 31-6967. Pull., 1.20. **La cabalgata del circo**, L. Lamarr; **Casa de muñecas**, Hugo del Carril; **Casa de muñecas**, D. Garcés; **Retazo**, Varied., Suc. Arg.

ROSE MARIE—Lavalle 750. Continuado, $ 1. 13.30: **Cazadores de fantasmas**; 13.40 únic.:

BRINDO POR TI

c. A. Shirley; 17 y 20.30 horas:

NOCHE EN EL ALMA

c. H. Lamarr, G. Brent, P. Lukas; 15, 18.35 y 22 hs.: Notic. y

UN DESOLADO CORAZON

c. Cary Grant, Ethel Barrymore.

PETIT SPLENDID — Libertad 976. 41-1324. 18.40 y 22.45: INTERMEZZO, L. Howard, I. Bergman; 17.20 y 21.25: ATRAPANDO MARIDO, J. MacCrea; 16 y 20: Vard.; 14.45 y 20.10: **Hijo de mi alma**, Loc. num. Bol. 10. Men., tard. 0.60.

BROADWAY—Matinée de 14 a 17. Platea, $ 1.50. A las 14.10, 17.10 y 21.10: **El festival de C. Chaplin**; 15.30, 18.40 y 22.40: **El festival de Laurel y Hardy.** Vermouth a las 17.10 y noche: Plat., $ 2. Pullman, $ 1.50.

PRINCESA — Suipacha 460. (35) 1112. Cont. de 11 a 24. La revista musical:

AIRES CRIOLLOS

Charles Boyer y Bárbara Stanwyck en:

CARNE Y FANTASIA (inc. p. niños)

María Montez, Jon Hall, L. Carrillo en

ALMA GITANA (en tecnicolor)

PLATEA, 0.80

SELECT LAVALLE — Lavalle 921. 35-0235.

FANTASMAS BOHEMIOS

C. Grant, C. Bennett.

BRASIL

Tito Guizar, V. Bruce; **Las tres hermanitas**, Pullman, 1.20.

SARMIENTO — Lavalle 852. 35-3338. Cont. **Tú eres mi amor**, p. P. Goddard; **El hombre que quiso ser Dios**, p. N. Asther; **Daría mi vida. Fantasía de Carnaval.** Pullman, $ 1.20.

PLAZA — Corrientes 939. (35) 7777. Hoy, tarde de 13.50 a 20 hs. Noche a las 20.10 hs. A las 13.50, 18.20 y 22.25: LOS CONSPIRADORES, P. Henreid y H. Lamarr; a las 16.20 y 20.30: LA REALIDAD DE UN SUEÑO, B. Davis; 15.35 y 20.10: **Cuando conviene fingir.** Pull., 1.20. (Noche, numerada).

GAUMONT — Rivadavia 1635. 38-0606. $ 1. Niños, 0.50. 17.40 y 22.30: C. Lombard y J. Stewart en:

NACIDOS PARA AMARSE (copia nueva)

16.10 y 20.40: BRASIL, c. A. Miranda y T. Guizar; 15 y 19.45: HIJOS DEL DESIERTO, c. Laurel y Hardy; Suc. Argent. y Varied.

GRAND SPLENDID — Santa Fe 1860. Hoy, 15.30: Var.; 16 y a las 20: CASA DE MUÑECAS, p. Delia Garcés; 18.10 y 22.10: LIBERTAD Y DERECHO, p. Jorge Salcedo; 20.30: LA REALIDAD DE UN SUEÑO, p. Humphrey Bogart; 13.40 y 17.50: LA GATA DEL CIRCO, Pull., 1. Mañana, a las 14: MATINEE. Repite todas las

NOVEDADES — Florida 364. 31-5155. Cont. Vistas excl. Golpe final al Japón. Rendición total en Manila. Sentencia de muerte para Pétain. China firma carta de Naciones Unidas. Suc. Arg. Dib. en col. Cóm. Var. **Amor batido a yunque.**

PORTEÑO-ASTOR — Corrientes 846 y 746. Not. c. Rendición de Manila. Final para el Japón. Condena a Pétain. Not. Arg. **Amor batido a yunque**, c. Espaguetti; **Al que no quiere caldo**, p. La Pandilla. Plat., 0.60. Cont. de 11 a 24.

VERSAILLES — Santa Fe 1447. (44) 2799. Cont. 14.50 y 20: Variedades; 15.45: **El secreto de la enfermera**, A. Shirley; 16.50 y 21: **Prisioneros del terror**, R. Milland; 18.30 y 22.35: **El mañana nuestro**, L. Young, A. Ladd. Pull., 0.80.

CALLAO—Callao 27. 38-1898. 18.10 y 22.15: **Ladrido primaveral**, dib. Disney; con Pluto; 18.20 y 22.25: SU MILAGRO DE AMOR, Robert Young; 16.30 y 20.40: EL ENIGMA DEL COLLAR, Dick Powell (inc. p. niños); 15.10 únic.: **La maldición de la pantera**; 14.30 y 20: Variedades. Loc. num. Bolet. desde las 10

CINE ROTARY—Corrientes 565. 31-8061. Cont. 11 a 24 hs. El pueblo desierto. El pájaro desilusionado. Homenaje a Rivadavia. El cazamoscas. Not.: Rendición del Japón. TARZAN, EL TEMERARIO, p. Johnny Weissmuller. 0.60.

GRAN CINE VICTORIA—Av. de Mayo 882. 34-1493. Hoy, Cont. de 13. **El gran dictador, Dos Romeos sin Julieta**, Variedades. $ 1.

ALVEAR — Esmeralda 320. 35-1522. **Estasis mortal**, V. Maggi.

13 DIAS DE ENCANTO

p. C. Darfeuil; **El testamento del doctor Mabuse.** Cont. (No apto para menores).

RENACIMIENTO—Lavalle 925. 33-1850. **El enigma del collar** (inc. niñ.), D. Powell; **Su milagro de amor**, R. Young; **El inventor moderno**, de Disney.

MUNDIAL — Corrientes 959. UCRANIA SIN LLAMAS (inc. p. niños). EL LAGO DE LOS CISNES. Canción del soldado. Prisioneros nazis en Moscú.

CAPITOL—Santa Fe 1848. 44-2379. Contin. Pull., 1.20. Men., T., 0.60. **Tú eres mi amor**, P. Goddard; **El hombre que quiso ser dios, Vidas a flote**, Varied.

CERVANTES—Belgrano 1820. 38-2698. **La séptima cruz. Sombras en la nieve, La alegre soltera.** Prog. inc. niños. $ 1.

LOS ANGELES-Corrientes 1770. 35-3742 Calefacción. Cont. 12.30 a 24 hs. **El gran dictador**, Ch. Chaplin; **Dos Romeos sin Julieta**, W. Bendix; Variedades. Superpullman, 1.20.

ATLANTIC — Belgrano 1260. 38-2726. **Tú eres mi amor, El hombre que quiso ser dios**, Variedades, **Madre vengadora.**

PARAMOUNT — Lavalle 845. 35-0999. **Humo de cigarrillo**, Preston Foster; **La bomba**, S. Laurel y Oliver Hardy; **La preferida** (inc. niñ.), B. Grable, Pta., 1.

METROPOL — Lavalle 869. 35-1936. **La isla de los pecadores. Secretos de Scotland Yard, El reto.** Platea, $ 1.

GRAN CINE TROCADERO — Lavalle 820. 35-1455. Continuado de 12.30 a 24. Calefac. Sala farallar. **Estampas argentinas, Sensaciones de 1945, Desde que te fuiste.** Super, $ 1.20.

HINDU—Lavalle 842. (35-1114). La sugestiva María Félix en **Amok**, de S. Zweig (para mayores exclusiv.); **Cuando tú me quieras**, J. Negrete. Varied.

ELECTRIC — Lavalle 836. 35-1846. Cont. **Persona honrada se necesita, Yo quiero ser bataclana**, N. Marshall; **El canto del cisne**, M. Ortiz, $ 1.

ASTORIA — Suipacha 482. 35-0156. Hoy continuado de 13.30 a 24 horas: Adolf Wohlbruck y Dorothea Wieck en **El estudiante de Praga**; Heinz Ruhmann y Hertha Feiler en **Basta la felicidad.** Precio único, $ 1.

AMERICAN — Córdoba 1785, (44-0494). **Rica y revoltosa, Privilegio de mujer, Volvamos al ayer.**

INCA—Corrientes 1550. 35-6118. Crucero romántico, **Prisioneros del terror, El mañana es nuestro**, Noticiarios. Pullman, 0.80.

CATALUSA—Corrientes 2046. 47-0662. **Fiel a su palabra, Los cocineros del Rey, La estirpe del dragón.** Pull., $ 1.

CINE PARANA—Corrientes 1553. 35-8501. Continuado de 13 a 24 hs. Variedades, **La mujer araña**, con B. Rathbone y N. Bruce y **El fantasma de la Opera**, con Claude Rains (tecnicolor). Plat., 0.60.

REAL — Esmeralda 425. 31-3800. Joyas del Irán, Mlle Britton Cuba tierra de alegría; Tercera de chirola, Buster Keaton: Paracaidistas, etc. 0.60.

METROPOLITAN — Corrientes 1343 38-9900. Pull., $ 1.20. 18.5 y 22.35: **Persecución**, Ch. Laughton; 16.45 y 21.15: **Aparece Arsene Lupin**, Ella Raines; 15.40 y 20.10: **Entiéndase con mi abogado.** Var.

RADIO CITY—Corrientes 2067. 48-0030. **Bella y los salvajes, En la noche del pasado, Blancos acantilados de Dover.** Cont. 13.30 a 24 hs. Alta. 0.80. Niños, 0.50.

GRAN CINE MITRE—Bmé. Mitre 1332. 38-5591. Pull., 1.20. **Canción inolvidable** (tecnicolor); **Millonario sin millones**, Cóm. y Varied.

FLORIDA—G. Güemes. 34-0275. Cont. desde las 11 horas ¡Exito!: **Camerun** (copia nueva) (no apta p. men.). **Lujuria tropical** y corta. Pl., $ 1.

AVENIDA—A. de Mayo 675. De 10.30 a 24. **Arsénico y encaje antiguo** (inc. p. niños); Flims breves. Prec., 0.60.

LUX—Corrientes 1372. De 12.30 a 24. Noticiosos, varied., dibujos y **La máscara de Demetrio**, Zachary Scott. 0.55.

ALMAGRO

ALMAGRO — Rivadavia 3876. 62-1216. Cta., $ 1. **El canto del cisne. La dama duende**, Della Garcés; **Cándida.**

ALCAZAR — Corrientes 4636, 79-3970. Madame Sans Gêne, N. Marshall; **El canto del cisne**, M. Ortiz; **Hotel de verano.**

HOLLYWOOD—Corrientes 4256, 79-4213 0.80. **La séptima cruz**, c. S. Tracy (inc. niñ.); **Conozca a la gente, Rubia audaz.**

MEDRANO—Corrientes 3976, 79-3501-02 $ 1. **La estirpe del dragón** (inc. niñ.), **Los cocineros del rey, Lobos Broadway.**

ROCA — Rivadavia 3753. 62-1516-1517. $ 1.20. **Los conspiradores**, H. Lamarr; **La realidad de un sueño**, B. Davis, J. Benny; **El jardín de la luna**, Var.

LUMIERE — Belgrano 3270. 45-2838. **La vanidosa, Tengo dos novios, Secretaria de su marido.** Pull., 0.80.

BARRACAS y BOCA

OLAVARRIA — Olavarría 635. 21-0454. **El rey se divierte, Naná**, Lupe Vélez; **Una mujer sin importancia.** (Progr. no apto para menores).

DANTE—Alte. Brown 1243. Hoy 13.45 y 20: Sección de variedades; 14.40 y 20.30: **La cena trágica**; 16.10 y 21.50: CANCION INOLVIDABLE, c. Paul Muni y Merle Oberon.

GUEMES — M. de Oca 972. 21-4072. $ 1 y 0.50. **La dama duende, Nuestra Natacha, En el último piso.** Cóm. y var.

BELGRANO

Gral. BELGRANO — Cabildo 2165, 73-7200. 18.45 y 22.40: INTERMEZZO, Leslie Howard; 17.20 y 21.15: ATRAPANDO MARIDOS, Miriam Hopkins; 16.15 y 20: **Fuga hacia lo incierto**, E. Lowe; 14.30; Var. Pullman, $ 1.50, T. Men., 0.80.

CINE GENERAL PAZ — Cabildo 2702. (76) 3344. Hoy a las 18.10 y 22.20: LOS CONSPIRADORES, H. Lamarr; a las 16.10 y 20.10: LA REALIDAD DE UN SUEÑO, B. Davis; a las 14.15 y 20: Variedades; a las 14.50: **La bolsa negra.** Pullman, $ 1.20.

MIGNON — Juramento 2433. 73-3899. Numeradas. Pullman, 1.50. Sherlock pone el grama. Nancy **tiene tres amores**, J. Gaynor; **Alma en la sombra**, Ingrid Bergman, Primicia: **Una gran dama**, Greer Garson y Walter Pidgeon.

RITZ — Cabildo 685. 73-0686. 18.30 y 22.30: INTERMEZZO, p. Leslie Howard; 17 y 21: ATRAPANDO MARIDOS, por Miriam Hopkins; 16 y 20: **Patines de plata**, p. Belita; 14.30: Varied. Pullman, $ 1.50. Loc. numeradas.

CABILDO — Cabildo 2347. 73-3852. 13.45, 18 y 22: EL GRAN DICTADOR, Charles Chaplin; 16.20 y 20.20: AGUAS TENEBROSAS, Merle Oberon (inc. niñ.); 15.40: **La orquídea de Brooklyn**; 13.30 y 20: Var. Completa, $ 1.

PRINCIPE — Cabildo 2327. 73-2781. Numeradas. $ 1.20. **Distinto amanecer, Amok**, María Félix (no apta men.); **La cabalgata del circo**, L. Lamarque.

IDEAL MONROE — Monroe 3245. 73-7538. Madame Sans Gêne, N. Marshall; **El canto del cisne**, M. Ortiz; **El valentón.**

ELITE — Cabildo 2241. 70-5122. Esp. p. may. solamente. **Deudas imperdonables**, M. Hunt: **Volvamos al ayer**, J. Arthur. Sec. variedades.

BELGRANO—Cabildo 2356. **El médico clandestino**, p. B. Crawford; **Prisioneros del terror**, p. Ray Milland; **El mañana es nuestro**, p. Loretta Young y Alan Ladd.

BOEDO

EL NILO—Boedo 1063. 45-2984 y 9622. **Las seis suegras de Barba Azul, Amok** (no apta men. 16 años) **Mi novia es un fantasma**, Loc. numeradas.

CABALLITO

ASTRO—Rivadavia 5456. 60-6246. Hoy cont. de 13.50 a 24. A. Sheridan en **ERAN 4 ENAMORADAS**; H. Bogart en TENER Y NO TENER; G. Brent en LA BOLSA NEGRA. Dib. y variedades. Pullman, $ 1. Tarde, menores, 0.30.

RIO DE LA PLATA—Parral y Gaona. 60-5705. 15.10 y 22.15: SU MILAGRO DE AMOR, Dunne; McGuire, H. Marshall; 16.20 y 20.30: EL ENIGMA DEL COLLAR, D. Powell (inc. niñ.); 15.40 y 20: Varied.; 14.20: **Mi amigo lobo.** Cta., $ 1.20. Num. Bolet. 10 hs.

PELLEGRINI — Gaona 1356. 59-1607. 18 y 22: PRIVILEGIO DE MUJER. Ch. Boyer, A. Dunne; 16.20 y 20.45: DEUDAS IMPERDONABLES, M. Hunt (no apta men.); 15.40 y 20: Varied.; 14.30: **El submar

Un espectáculo coreográfico en el teatro Colón

Bajo la dirección de Aquiles Lietti, se realizará esta tarde a las 18 una sesión de bailes, de carácter popular. El programa incluye las siguientes obras: "Suite de danzas", de Tchaikowsky; "Ma mère l'oye", de Maurice Ravel; "Harrild", de Roberto García Morillo, y danzas polovtsianas de "El príncipe Igor", de Borodin. En la interpretación de las mismas intervendrán los bailarines solistas María Ruanova, Nélida Cendra, Estela Deporte, Angeles Ruanova, Blanca Zirmaya, Jorge Tomin y Víctor Ferrari.

—Mañana a las 17, se repetirá "El barbero de Sevilla", de Rossini, dirigido por Juan Emilio Martini, y con el concurso de Alvaro Bandini, Víctor Bacciato, Regina Taddia, Renato Cesari, Juan Zanin, Angel Mattiello, Emma Brizzio, Carlos Giusti y Raúl Dal Lago.

Esta noche se iniciará la temporada del Apolo

En el teatro Apolo se aplazó hasta hoy la iniciación de la nueva temporada, que se había anunciado para anoche. La compañía dirigida por Enrique S. Discépolo y encabezada por la tiple norteamericana Rosemarie Johnson, se presentará, pues, en la velada con el estreno de "Rosa de Argel", opereta de Salvador Valverde y Leo Koke.

Solicítase la fundación de un teatro al aire libre

El Sindicato Argentino del Espectáculo Público, entidad que preside D. Horacio González Alisedo y cuya secretaría funciona en la calle Tucumán 1128, reiteró ante la vicepresidencia de la Nación un pedido anterior en el sentido de que sea fundado en la Capital Federal un teatro al aire libre.

"El interés determinante de esta iniciativa —exprásase—, cuya paternidad aspiramos a adjudicarnos, radica en la necesidad de escenarios propicios para la gente de teatro, que por razones de la vida comercial de la ciudad está siendo desalojada de su escenario natural, que es el teatro, produciendo una desocupación creciente en elementos valiosos del arte escénico, coreográfico, lírico y musical, y en el personal obrero".

Repondrá hoy la opereta "La principessa del circo" la compañía del Marconi

La compañía italiana de opereta que actúa en el teatro Marconi anuncia para el espectáculo de esta noche la reposición de "La principessa del circo", libro de J. Brammer y A. Grunwald, y música de Emmerich Kalman, frecuentemente representada por los conjuntos de este género. Con esta obra iniciará su actuación en el Marconi el tenor Víctor Dini.

En el Municipal actuará mañana el Teatro Labardén

Mañana por la tarde, a partir de las 15.30, se presentará en el escenario del Municipal el elenco del Teatro Infantil Labardén, con el objeto de ofrecer un programa especialmente destinado a los niños. Serán interpretados bailes españoles, clásicos y de nuestro folklore, y la comedia "El reloj de la miss", original de Celina E. Rodríguez Nasso. En los intervalos actuará el payaso Napoleón.

Cumplió 50 representaciones en Shangri-lá "Juan Moreyra"

El conjunto de arte criollo que actúa en el circo Shangri-lá acaba de ofrecer la quincuagésima representación consecutiva del drama gaucho de Gutiérrez, en la versión moderna de Alberto Vacarezza, "Juan Moreyra", en cuya fiesta campestre han sido intercalados nuevos motivos del folklore nacional, a cargo de celebrados intérpretes argentinos. Para el domingo anuncia Shangri-lá una matinée infantil, dedicándose el espectáculo vespertino y nocturno, a nuevas representaciones del drama de Gutiérrez.

Actuará hoy el Teatro del Extra Cinematográfico

El Teatro del Extra Cinematográfico, agrupación que viene desarrollando una activa labor escénica, ofrecerá hoy un espectáculo. Su conjunto de intérpretes se presentará en el local de la calle Victoria 589, a las 21, para poner en escena "El gorro de cascabeles", de Luigi Pirandello, y "Una deuda de dolor", de César Iglesias Paz.

El tenor Lauritz Melchior cantará en Dinamarca

Nueva York, 14 (INS).—El conocido cantante de la Opera Metropolitan de Nueva York Lauritz Melchior salió de los Estados Unidos con rumbo a Europa.

Efectuará su primera visita a Dinamarca, donde cantará con motivo del próximo 75o. cumpleaños del rey Christian y del día de la independencia danesa.

MUSICA

Se tributará un homenaje al compositor Alfredo Schiuma

Hoy se llevará a efecto en el teatro Argentino de La Plata un acto de homenaje al compositor Alfredo L. Schiuma, con motivo de cumplirse el primer año de su actuación como director artístico de dicha sala. El programa incluye el poema sinfónico "Los Incas", de Schiuma, y la ópera "I Pagliacci", de Leoncavallo, la que, bajo la dirección de Aquiles Lietti, será interpretada en las partes principales por los cantantes Pedro Mirassou, Dora Pockorny y Carlos Guichandut. Además pronunciarán disertaciones alusivas los Sres. E. M. Thedy y E. M. Ferioli. Se han adherido a este homenaje las siguientes sociedades: Asociación Sinfónica Femenina y Coral Argentina, Asociación Filarmónica de Buenos Aires, Asociación del Profesorado Orquestal, Sociedad Argentina de Autores Teatrales, Sociedad Argentina de Actores, Asociación Wagneriana, Asociación Argentina de Música de Cámara, Asociación Gente de Artes y Letras, Círculo Nacional de Plásticos, Sociedad de Autores Extranjeros, Círculo de Maestros y Jockey Club, así como numerosas personalidades de nuestro ambiente cultural y artístico.

—En el Consejo de Mujeres ofrecerá esta tarde a las 17.30 un concierto Chopin el pianista Alfonso N. Ameri. Figuran en el detalle un nocturno, la "berceuse", un vals, dos baladas, los "Doce estudios op. 25", "Scherzo, op. 31", "Impromptu, op. 36" y "Polonesa, op. 53".

—Una audición efectuará hoy a las 17.30, en la Sociedad Científica Argentina, la pequeña pianista Norma Susana Pascale. Obras de Scarlatti, Juan Sebastián y Felipe Manuel Bach, Pleyel, Schubert, Tchaikowsky, Busoni, Rieding, Beethoven, Chopin, Ugarte y Ginastera han sido incluídas en el programa.

—Mañana a las 9.30 el Club Colegial del Colegio Nacional Nicolás Avellaneda ofrecerá un concierto en el Consejo de Mujeres. Prestarán su concurso la Orquesta Argentina de Cuerdas, que dirige el Sr. D. Votton, y el pianista Luis Eduardo Gorkin. Páginas de Gluck, Alcorta, Esnaola, Alberdi (en versiones de Pedro Sofía), Cardama, Votton, Mozart, Liszt, Chopin, Rachmaninoff, Cimaglia-Espinosa y Falla integran el programa.

—Hoy llegará a Buenos Aires, procedente de Inglaterra, el Sr. Leslie Boosey, presidente de la Sociedad de Autores de Gran Bretaña, concesionario del teatro Covent Garden, de Londres, y copropietario de la editorial de música Boosey y Hawkes.

El Centro Musical dependiente del Consejo Británico organizará un acto en honor del distinguido visitante, el que tendrá efecto en una fecha que anunciaremos oportunamente.

Llegó a ésta un delegado de músicos de Francia

Ha llegado a nuestra metrópoli, por vía aérea, acompañado de su esposa, D. Francis Salabert, vicepresidente de la Sociedad de Autores, Compositores y Editores de Música de París (Sacem), que se propone realizar varias gestiones tendientes a intensificar los vínculos de confraternidad con los músicos argentinos. La Sociedad Argentina de Autores y Compositores de Música (Sadaic) recibió en su local social al Sr. Salabert, ofreciendo un vino en su honor, del que participaron numerosos asociados.

Partieron por vía aérea para la Unión dos cantantes

En un avión de la Panagra partieron con destino a los Estados Unidos dos conocidas figuras del teatro lírico, la soprano Hilde Reggiani y el tenor Bruno Landi, después de haber intervenido con éxito en la actual temporada oficial del Colón.

Florencia Raitzin partirá hoy para los Estados Unidos

A bordo del Río Jáchal partirá hoy para los Estados Unidos, donde permanecerá durante dos años, la joven pianista argentina Florencia Raitzin, quien acaba de obtener dos becas, otorgadas respectivamente por el Comité Internacional de Selección de Becarios, y la Comisión Nacional de Cultura; esta última para perfeccionar sus estudios de piano, conocer los métodos de enseñanza para el instrumento y efectuar su presentación en público. La Srta. Raitzin ofrecerá su primer concierto en Nueva York a principios del año próximo.

—El lunes saldrá igualmente para los Estados Unidos la pianista uruguaya Bettino Rivero, que es también becaria del gobierno de su país.

CULTO CATÓLICO

Fiesta de Nuestra Señora del Socorro

En la basílica de Nuestra Señora del Socorro hoy se celebrará la festividad titular, de acuerdo con las siguientes ceremonias: misas a las 6, 6.30, 7, 7.30, 8, 8.30, 9, 9.30, 10, 10.30, 11, 11.30 y 12. A las 8.30, monseñor Antonio Rocca oficiará la misa de comunión general; a las 10, cantará la misa el Pbro. José Masana y se expondrá el Santísimo Sacramento, y a las 18.30, habrá rosario, visita a Jesús Sacramentado y plegaria a la Virgen. Predicará el R. P. Fernando Pérez Acosta.

Mañana se dirán misas a las 7, 7.45, 8.30, 9.15, 10, 11, 11.30, 12, 12.30 y 13. La misa de 10 será cantada por el canónigo Juan J. Guevara. A las 18.30, rosario y visita al Jesús Sacramentado y procesión por el interior del templo. Los cultos de este día serán dedicados al Santísimo Sacramento.

Parroquia de Santa Elisa

Esta tarde a las 18 se rezará el rosario y se cantará la Salve. Mañana se celebrarán misas a las 7.15, 8, 9 y 10.30. La de 8 será de comunión reglamentaria para los socios de la Acción Católica; la de 9, explicada para niños, y la última con sermón y bendición.

Tercera Orden de Santo Domingo

Mañana a las 8.30 en la basílica de Santo Domingo se rezarán las preces mensuales por los hermanos benefactores. A las 9 se celebrará la misa de comunión de regla y se impartirá la bendición eucarística.

Basílica de Nuestra Señora de la Merced

Mañana comenzará la novena de la Virgen de la Merced, con la siguiente distribución: por la mañana, a las 9, misa en el altar mayor y rezo de la novena, y por la tarde, a las 18, exposición del Santísimo, rosario, rezo de la novena, plática y bendición.

La fiesta se celebrará el 24 del actual.

Parroquia de Nuestra Señora de Balvanera

Hoy se celebrarán los dolores de la Virgen, con los siguientes cultos: misas a las 6.30, 7, 7.30, 8, 9, 9.30 y 10.

A las 18.30 habrá rosario, corona de los Siete Dolores, letanías cantadas y bendición eucarística.

Fiesta de la Virgen de la Salud

Mañana, en la capilla de la calle Talcahuano 1154, las religiosas siervas de María, ministras de los enfermos, honrarán a la titular en su advocación de la salud, con las siguientes ceremonias: a las 7, misa de comunión general a cargo de monseñor Antonio Rocca; a las 9, misa por el capellán Blas Sánchez; a las 10, misa solemne que oficiará el R. P. Francisco Nafría, y a las 18, panegírico, por el R. P. Florencio Perelló. Impartirá la bendición el canónigo Eusebio Speroni.

Cuarenta horas

Hoy, en la parroquia de San Francisco Javier, Serrano 1855.

Un EXITO sin Precedentes
ZARZUELA ESPAÑOLA
EN EL
TEATRO ARGENTINO

HOY: VERMOUTH
LUISA FERNANDA
PROTAGONISTAS:
Asencio, Arce, Hertogs, Arregui
HOY: NOCHE
LUISA FERNANDA
PROTAGONISTAS:
Capdevila, Estévez, Hertogs, Sirvent
MAÑANA: MATINEE y NOCHE
LUISA FERNANDA
PROTAGONISTAS:
Capdevila, Estévez, Arenas, Sirvent
MAÑANA: VERMOUTH
LUISA FERNANDA
PROTAGONISTAS:
Asencio, Arce, Hertogs, Arregui

NUEVOS COROS JUVENILES
NUEVOS DECORADOS
NUEVO VESTUARIO

"UNA CANDIDA PALOMA"
3 ACTOS COMICOS
Original de INSAUSTI y MALFATTI
COMPAÑIA ARGENTINA de COMEDIA
Otro brillante éxito de
Paulina Singerman
¡Con un gran elenco!
TODOS LOS DIAS a LAS 18.20 y 22 Hs
DOMINGOS MATINEE a LAS 15.30
Teatro ODEON
ESMERALDA 367
U. T. 31 - 3633

TEATRO LICEO
RIVADAVIA Y PARANA — 38-4291
OTRO GRAN TRIUNFO
de la Compañía
JOSEFINA DIAZ-COLLADO
MANUEL
con ANA LASSALLE
y un notable elenco
en
LA BARCA sin PESCADOR
LA HERMOSA COMEDIA DE
ALEJANDRO CASONA
Que comenta elogiosamente todo BUENOS AIRES
Todos los días: 18.30 y 22 Horas
ADQUIERA CON TIEMPO LOCALIDADES

TEATRO SMART
HOY: 18.30 y 22 Horas
CRISTOBAL COLON
EN LA FACULTAD DE MEDICINA
3 actos de
FLORENCIO PARRAVICINI
Gran creación cómica de
PAQUITO BUSTO
2 HORAS DE CONTINUAS CARCAJADAS!

SEVILLA COLMADO

Hnas. JARA
GITANAS
ELENCO EXTRAORDINARIO
POMPOFF Y THEDY, PEDRIN FERNANDEZ, CARMEN OLMEDO, Triana-Cádiz, La Dolores, Chavalillo de América, Antonio Vargas, Carmen Miraflores, La Sultanita, Niño Posadas.
Hoy MATINEE y NOCHE
ORQUESTA: PALOMO
PARQUE RETIRO

A la estrella norteamericana
ROSEMARIE JOHNSON
En la comedia musical de
LEO KOKE
con libro de
SALVADOR VALVERDE
ENRIQUE SANTOS DISCEPOLO
PRIMER ACTOR Y DIRECTOR
presenta
con
PAQUITA GARZON
THILDA THAMAR
MARIO FONTANA
HORACIO PRIANI
JUAN CARRARA
MANUEL OCHOA
LOS ANGELINOS
MARAVILLOSA CONJUNCION DE FANTASIA Y REALIDAD EN UNA REALIZACION MODERNA
Escenografía de: MARTIN EISLER y REIMUNDO
Vestuario diseñado por: ROTH VELEZ
HOY Teatro APOLO
Ballet de: ADRIAN ORLOFF
Coro y Orquesta - 40 personas dirigidos por el Maestro U. SLISCHTER

ESPECTÁCULOS CINEMATOGRÁFICOS

(Continuación de la página anterior)

DEVOTO—Nueva York 3330. 50-1443. La dama duende. El fin de la noche. La locura de Don Juan. Platea, $ 1.20. Menores, 0.60.

UNIVERSAL — Lacar 3176. Gangsters de hoy. Una noche de amor. G. Moore; Guadalcanal, P. Foster. Completa. 0.80.

VILLA DEL PARQUE

GRAN BIJOU — Cuenca 2734. 50-1538. La dama duende, Amok (no apt. para men.), Noches de ronda (inc. niñ.). Pullman, $ 1. Noche, loc. num.

PARQUE—Cuenca 3256. 50-4448 T. 15 y N. 20. Los conspiradores, Hedy Lamarr; La realidad de un sueño. Varied.

EL SOL DE MAYO—Nazca 2335. 50-5568. (Nueva empresa). Espectáculo continuado, Niñas, $ 1. Pull., 0.80. Niños, 0.50, 17.5 y 22.5: EL CAPITAN BLOOD, con Errol Flynn; 15.35 y 20.35: LA MASCARA DE DEMETRIO; 14.35 y 19.35: JUVENTUD, MUSICA Y ALEGRIA; 14.15 y 19.15: ESTE ES EL OESTE; 14 y 19: Variedades.

VILLA URQUIZA

EDEN PALACE — Bauness 2506. 51-2135. Cont. de 14.30 a 24. Canción inolvidable, p. Paul Muni; Millonarios sin mitones, K. Kyser; Los tres matasanos, p. Los tres chiflados.

9 DE JULIO — Bauness 2523, 51-3488. Continuado desde 14.15. Tú eres mi amor, P. Goddard; El hombre que quiso ser Dios, N. Asther; Barreminas, R. Arlen. Variedades.

SUPREMO — Bucarelli 2696, 51-1600. Educación para la muerte (no apta p. men., 16 años), Días de gloria, El Halcón en México. Varied.

PARQUE CHAS—Triunvirato 3936. 51-3067. El gran dictador, Dos Romeos sin Julieta, Capitán Cautela. Pullman, $ 1.

QUILMES

RIVADAVIA — Rivadavia 335. Hoy: Las llaves del reino, p. G. Peck y T. Mitchel (totalmente hablada en castellano); Sucedió un domingo. Sec. varied.

MODERNO — Uriburu 719. Hoy: El diario de un nazi, Mashenka, Muchacho de nuestro pueblo. Pullman, 0.80.

COLON—Uriburu 566. Hoy: Escapada de amor, p. G. Russell; El legado del tío, Sec. de variedades.

CERVANTES — Rivadavia 125. U. T. 1234. Hoy: Variedades, La gitana loba, Contraataque, P. Muni.

RAMOS MEJIA

RAMOS MEJIA—Rivadavia 13.956. U. T. 0443. Lo que dijo el aire, El chico de la pista, La séptima cruz.

SAN FERNANDO

HISPANO ARGENTINO — Constitución 828, U. T. 0593. Los miserables, Dos ángeles y un pecador.

TAMAGNI—Madero 1258, U. T. 0308. Entiéndase con mi abogado, Aparece Arsene Lupin, Feliz y enamorada.

SAN ISIDRO

CENTENARIO—Av. Centenario 404. U. T. 1879. Dos ángeles y un pecador, Molinos de viento, El romance de María.

STELLA MARIS—Martín y Omar 399. 743-2009. La séptima cruz, Conozca a la gente, Pobre millonario. Cómicas

ACASSUSO—9 de Julio 533. U. T. 830. Feliz y enamorada, Entiéndase con mi abogado. Dibujos.

CINE PALACE—Marín 276, U. T. 173. La historia del Dr. Wassell, La princesa de la selva. Dibujos.

SAN MARTIN

GRAN PLAZA—Bs. As. 7. U. T. 0516. La caza del malvado, El pequeño valentón, Dos ángeles y un pecador. P., $ 1.25.

SEIS DE SEPTIEMBRE

CINE MORON—U. T. 632, 25 de Mayo 140. La historia del Dr. Wassell; Mundos individuales. Cómicas y variedades.

TEMPERLEY

GRAND SPLENDID—Capullito de alelí, Cuando habla el corazón, La copia andaluza.

VICENTE LOPEZ

ELECTRA—Av. Maipú 1410. 741-0047. Hoy: Variedades, Perdidos en un harén, El fantasma de Canterville, Noticiarios.

PROVINCIA DE BUENOS AIRES

LA PLATA

COLISEO PODESTA—A las 16 y 20.30: Disloque musical y Las llaves del reino.

PARIS—A las 16 y 20.30: Quien mal anda mal acaba y La historia del doctor Wassell.

ASTRO—A las 16.15 y 21: Tras ellos, ellas y Las seis suegras de Barba Azul.

SELECT—A las 16 y 20.30: Buffalo Bill y variedades.

SAN MARTIN—A las 13.30, 17 y 21: Nacidos para amarse y Capullito de alelí.

MAR DEL PLATA

OPERA CINE TEATRO—U. T. 4405-06. 16.45 y 20.45: Días venturosos; 18 y 22: Campanas del destino.

GRAN CINE AMBASSADOR — U. T. 7270-71. 17 y 21: Sucedió en mi pueblo; 18.35 y 22.35: Serenata bohemia.

GRAN CINE ATLANTIC—U. T. 0206. 17 y 20.45: Guerrilleros de Ucrania; 19 y 22.45: La derrota de Hitler en Rusia.

OCEAN REX—U. T. 0303. 17 y 20.45: El gallardo tenorio; 18.25 y 22.10: Éramos seis.

CINE BRISTOL—U. T. 7613. Continuado de 14 a 24. Cázame, Charlie; Alí Babá y los 40 ladrones.

CINE REGINA—U. T. 0467. 17 y 21: Molinos de viento; 18.30 y 22.30: Así son ellas.

CINE ODEON—U. T. 4114. Continuado de 15 a 24. Desde que te fuiste y La camisa de Mabel.

CINE BELGRANO—U. T. 1477. 16 y 20: Codicia y castigo, Barreminas, La señora de Pérez se divorcia.

CINE AVENIDA—U. T. 0908. La venganza del hombre invisible y Los ojos del muerto.

CASTELAR

SELECT—U. T. Morón 1227. Mat. 15. Noche 20.15. La historia del Dr. Wassell, Mundos individuales. Cómicas y varied.

LOMAS DE ZAMORA

AVENIDA—Av. Meeks 162. Su milagro de amor, Semidioses de barro, Un crimen divertido.

COLISEO — España 55. U. T. 1537. Sangre sobre el sol, La muchacha de Leningrado, La jugadora. Panam. y British. Platea o pullman, $ 1.20.

ESPAÑOL—Despertar a la vida, La casta Susana, Capullito de alelí. P., 1.20.

OLIVOS

ATLANTIC — Avda. Maipú 2538. U. T. 1781. Aparece Arsene Lupin, Entiéndase con mi abogado, Feliz y enamorada.

TEATROS, CIRCOS Y VARIEDADES

Teatros

COLON — HOY a las 18, 26a. función extraordinaria, POPULAR. Espectáculo coreográfico, BALLET DE DANZAS, de Chaikowsky. Coreografía de Paul Petroff. Con María Ruanova, Jorge Tomin, Nélida Cendra, Estela Deporte, Angeles Ruanova, Blanca Zirmaya, María Delia García, Víctor Ferrari, MA MERE L'OYE, de Ravel. Coreografía de Luis Le Bercher. Con Nora Irinova, Teresa Goldkhul, Esmeralda Agoglia, Víctor Ferrari, Josefina Schiepati, Wasil Tupin, Ciro Di Pardo. HARRILD de Roberto García Morillo. Coreografía de Luis Le Bercher. Con María Ruanova, Jorge Tomin, Francisco Gago, DANZAS POLOVTSIANAS de la ópera El príncipe Igor, de Borodin. Coreografía de Fokin. Con Estela Deporte, Nélida Cendra, Wasil Tupin. Director, AQUILES LIETTI.

MAÑANA, a las 17, 27a. función extraordinaria. POPULAR. EL BARBERO DE SEVILLA, de Rossini. Con Alvaro Bandini, Víctor Bacciato, Regina Taddia, Renato Cesari, Juan Zanin, Angel Mattiello, Emma Brizzio, Carlos Giusti, Raúl Dal Lago. Director: JUAN EMILIO MARTINI.

Palcos bajos y balcón, $ 36.75; id. altos y paignoire, 31.50; id. cazuela, 21; id. galería, 15.75; PLATEA y platea balcón, 5.

Boletería de 9.30 a 12.30 y de 15.30 a 17.30.

NACIONAL DE COMEDIA — Libertad 815. 41-2224. Dirección, DE ROSAS. Una pieza moderna, ágil y amena, profundamente humana:

LA HISTORIA SE REPITE...

Hoy vespertina 18 y noche 22 éxito:

LA HISTORIA SE REPITE.

Agradable comedia de Pedro E. Pico, a cargo de Pepe Iglesias, Fregues, Amaro, De Angelis, Gambier, Corradi, Dupré, Giusti, Vázquez Vigo, Da Passano, Mosbro, Pocovi y Duggan. Platea, $ 2; platea balcón, 1; tertulia, 0.70; paraíso, 0.40. Mañana: tarde 13 y noche 22.

MUNICIPAL — Corrientes 1530, U. T. 35-8611. Hoy a las 18.30 y 22, gran éxito:

LA VIUDA ASTUTA

3 actos y 12 cuadros de CARLO GOLDONI, traduc. de Pedro E. Pico. Con Irma Córdoba, Carlos Perelli, Florindo Ferrario, Berta Ortegosa, Claudio Rodríguez Leiva, Helvecia Hirt, Héctor Coire, Juan Mangiante, Alberto De Salvio y un gran elenco. LUJOSA PRESENTACION ESCENICA.

$ 1.50. PLATEA, $ 1.50

Mañana a las 15, matinée a cargo del TEATRO INFANTIL LABARDEN. Localidades en venta.

MUNICIPAL — Mañana a las 10, concierto matutino a cargo de la pianista PERLA BRUGOLA. Platea, $ 3. Localidades en venta.

AVENIDA—Miércoles 19, noche, reaparición de la genial bailarina CARMEN AMAYA, con su festuoso y vibrante espectáculo. Localidades en venta para toda la semana.

SMART—Corrientes 1283, 35-2592. Cía. PAQUITO BUSTO con Emma Martínez. AQUI VIENE EL REIR LA GENTE. Hoy 18.30 y 22 hs., sensacional éxito cómico: CRISTOBAL COLON EN LA FACULTAD DE MEDICINA. Dos horas de continuas carcajadas en la gran interpretación de PAQUITO BUSTO. Pullman, $ 1.50. Mañana matinée para chicos de 6 a 80 años, a las 15.30 horas.

ODEON—Esmeralda 367. 31-3633. Cía. PAULINA SINGERMAN. 18.20 y 22: UNA CANDIDA PALOMA, de Insausti y Malfatti, con Pedro Quartucci, Consuelo Abad, Enrique García Satur, Alberto Terrones, Adrián Cúneo. Mañana, matinée a las 15.20. Platea, $ 3, en venta.

ODEON—Lunes 18.30, ULTIMO recital de abono de la pianista LUISA GOMEZ CARRILLO. Platea, $ 8, en venta.

ODEON—Lunes 21.30, ULTIMO recital de ROSALIA ALVAREZ, Danzas españolas. Platea, $ 5, en venta.

Pte. ALVEAR — Corrientes 1659. (30-5676). Dir. Emp. P. E. Carcavallo. Cía. Arg. de gr. espect. musicales FRANCISCO CANARO con A. Vignoli, L. Zárate, R. Catá, I. Blasco y O. Villa. 18.10 y 22: EL TANGO EN PARIS, comedia de E. GARCIA VELLOSO. Ver. de I. Pelay con música de Canaro y Mores. Vermouth o noche: Plat., $ 3. Pull., $ 2. Tert., $ 1.

POLITEAMA — 1478 Corrientes. (38) 5214. LUIS SANDRINI, ¡ULTIMOS DIAS DE ACTUACION! 18.30 y 22: JUAN GLOBO. ¡EL EXITO COMICO DEL AÑO! Risa y emociónese con el gran cómico LUIS SANDRINI. Pullman, $ 1.50. Mañana 15.30, matinée popularísima. Platea, matinée, $ 2.75. Pullman, $ 1.

CASINO — Espectáculos "GALLO". Maipú 336, U. T. 31-2500. IVO PELAY presn. Cía. de Revs. Cómicas ALBERTO ANCHART-SEVERO FERNANDEZ con Thelma Carió, Alba Regina, I. Hernández, CHOLA LUNA, Padrón, Orloff, H. Ferraro. HOY a las 18.30, 21.15 y 22.40, ¡la sensacional Rvta. política del momento!: SE VIENEN LAS ELECCIONES, con nuevas notas cómicas sobre el regreso de los exilados políticos. Entr. Gral. a Pta., $ 1. MAÑANA, MATINEE doble popul. a las 15.30. Dos revs. Pta. Comp., $ 3.30). Loc. en venta.

COMICO — Corrientes 1280. (35-2108). LOLA MEMBRIVES y su gran compañía prestigiada por la presencia del ilustre JACINTO BENAVENTE, Premio Nobel. 18.15 y 22, con asistencia del autor, último sábado de PEPA DONCEL, escrita por Benavente para nuestra gloriosa actriz. Mañana, matinée 15.30. Próxima semana, estreno: TUTANIA, de Benavente. ¡Primicia para Buenos Aires!

ATENEO—Paraguay y Suipacha. U. T. 21-2888. 18.30 y 22 hrs., últ. función de la Cía. argentina FERNANDO OCHOA c. Carmen Valdés, Eloy Alvarez, Leticia Seuri, etc., en CUATRO RUMBOS. Un canto a la tierra y al amor de F. Ochoa. Música de A. Yupanqui. Pull., $ 2. MAÑANA, matinée a las 15.15 horas.

ASTRAL — "Espectáculos Gallo". Corrientes 1659. 35-1707. HOY, 18.20 y 22 ¡LA sensacional creación cómica de ENRIQUE SERRANO c. A. Parrié, A. Bello, A. Arnedo, N. Montsé, R. Onetto, Castrito, J. Renato y E. Colomer. ¡Éxito de risa y de público! VIEJO VERDE (incon. p. menores). Mañana, Fiesta de la Primavera. Dir., Esteban Serrador. MAÑANA, matinée 15.30 hs. Loc. en venta.

ASTRAL — TEMPORADA ITALIANA DE COMEDIA. 2a. func. DE ARS ITALICA. Martes 18 (descanso Cía. Serrano) a las 21.15: LA DAMA BLANCA, de Zorzi y De Benedetti. Protagonista O. Liani. Platea, $ 4.35, Pull., $ 1.70. Todos los martes, una función.

APOLO — Corrientes 1383. (38) 5938. Hoy a las 22 hrs., sensacional estreno: ROSA DE ARGEL, ENRIQUE SANTOS DISCEPOLO, consagrado autor, compositor, primer actor y director teatral y cinematográfico, constituye el acontecimiento de la presente temporada. Después de 10 años vuelve a la escena con la doble responsabilidad de director artístico y primer actor de la espectacular comedia musical de LEO KOKE: ROSA DE ARGEL. Presentación de la magnífica cantante norteamericana de actuación en los principales escenarios del mundo, ROSEMARIE JOHNSON, y un gran elenco. Regia presentación, 50 personas en escena, 25 profesores de orquesta. Platea, $ 4. Mañana, 3 funciones: 15.30, 18.15 y 22 horas.

EMPIRE (Teatro Intimo) — Victoria 1934. 47-8770. Hoy, 18.30 y 22 hrs. ULTIMOS 18 DIAS DE ACTUACION DE ESTEBAN SERRADOR con AIDA LUZ y TANITA SUJO en las 335 REPRES. de la deliciosa comedia LA VOZ DE LA TORTOLA. Mañana, MATINEE 15.30 hs.

COMEDIA—Paraná 426. 35-0226. Cía. BERTA SINGERMAN y su gran elenco. Hoy, 18.30 y 22: LA DAMA DEL MAR, de Ibsen. Interpretación fascinante de Berta Singerman. Mañ. mat, 15.30. Platea, $ 2.50. Loc. en venta.

SAN MARTIN—Esmeralda 255. 34-2668. PRECIOS POPULARISIMOS. ULTIMOS DIAS DE LA TEMPORADA. Cía. ITA MERELLO. (Un éxito más de la actriz cómica de Bs. As.). Regocíjese y ría Vd. hs. Hoy 18.30 y 22: SEXTETO, de L. Fodor (inc. p. men.). 175 reprs. PLATEA, $ 2.50. Mañana 15.30, 18.30 y 22: SEXTETO. Matinée, platea, $ 2.10. Localidades en venta. DOMINGO 30, DESPEDIDA DE LA Cía.

LICEO — ¡ADQUIRIO UD. SUS ENTRADAS para ver LA BARCA SIN PESCADOR? Aconsejamos hacerlo inmediatamente. La hermosa comedia de Alejandro Casona que se representa a las 18.30 y 22 hs., agota diariamente las localidades del teatro. No deje de apiaudir Ud. también la maravillosa interpretación de la compañía DIAZ-COLLADO con ANA LASSALLE y un gran elenco. Mañana, matinée a las 15.30. (Rivad. y Paraná. 38-4291).

MAIPO — Esmeralda 443. (31) 3882. CIA. ARG. de GRANDES REVISTAS. 18.30 y 22.30: ¡NO HAY MAS SITIO EN EL ESTADO! 21.20: ¡AY, QUIEN FUERA RADICAL!, con Marcos Capián, Sofía Bozán, Mario Fortuna, Fanny Navarro, Alda Ollivier y la genial bailarina española Carmelita Vázquez.

ARGENTINO—Cía. LIRICA ESPAÑOLA. A las 18.15: LUISA FERNANDA. Protagonista: Cándida ASENCIO, Mercedes ARCE, Pablo HERROGS y Faustino ARREGUI. A las 21.45: LUISA FERNANDA. Protagonistas: Mary CAPDEVILA, Clara ESTEVES, Pablo HERTOGS y Adolfo SIRVENT. B. Mitre 1448. 38-4088.

EL NACIONAL — Corrientes 960. (35) 9816. Compañía de revistas de palpitante actualidad política Alberto Castillo y un extraordinario elenco. A las 18.30 y a las 22.40: **La futura presidencia**, y a las 21.30: **El pueblo quiere saber de lo que se trata**. Debut del actor cómico Adolfo Stray. Mañana, matinée doble a las 15 hs (las dos revistas).

BUENOS AIRES—Corrientes 1753, 35-5650. Cía. Luis Arata. Direc. A. Cunill Cabanellas. Hoy 18.30 y 22 hs., 319 reprs. de **El avaro**. Gran intérprete de Arata. Mañana, matinée a las 15.30.

SOLIS — 23-2721. Bdo. Irigoyen 1475. "Espectáculos Gallo" presenta a la Cía. LEONOR RINALDI-TOMAS SIMARI c. M. E. Podestá, Roberto Salinas, Chita Forés y Carlos Julián. HOY 18.30 y 22 hs., LA MUCAMA MILAGROSA, de IVO PELAY. Mañana, matinée 15.30 hs. Loc. en venta.

VARIEDADES — Lima 1615. 23-1303. Dos horas de carcajadas con **El pibe Pirincho** o **Pajarana zonza...**, del autor de los éxitos cómicos: Julio A. Burón. 18.30 y 22. Cía. Juan Lardes y gran elenco. (Mañana matinée 15.30).

PALACE RIVADAVIA—Rivadavia 9856. U. T. 67-7399. Ult. funciones de la Cía. Pepita Muñoz-Francisco Charmelllo 18.15 y 22 hs.: **Se casa la catalana con Don Pancho Batllana**. Mañana, matinée 15.15.

MARCONI — 47-0116. Cía. operetas Franca Boni con V. Sportelli. Hoy 17.45: **El conte di Lussemburgo**. Noche 21.30: **La princesa del circo**. Prot., F. Boni. Platea, $ 3.

BOEDO—Boedo 949. 45-4493. Cía. Pierina Dealessi-Gregorio Cicarelli con Totón Podestá, Rinse. Vea hoy 18.30 y 22: **Las cosas que hay que aguantar, para poderse casar** (133 reprs.). Precios populares. Mañana, matinée 15.30 hs. Próximamente: **La gallina clueca**.

TITERES DEL TRIANGULO—Tucumán 780, 23-9215. Hoy, 2 funciones infantiles a las 16.30 y 18.15 hs. Un programa maravilloso.

TEATRO DEL PUEBLO—Díaz, Norte 943. (35-3606). 18.30 y 21.45 (46a. y 47a. reprs.): **El maldito** (**Anatema**), de Andreieff. Entr. num., 0.80.

Variedades

LUNA PARK — Corrientes 99. 31-1990. Hoy 21.30, pelean Amelio Pineda con Mario Díaz, 12 rounds; Páez con Carcelle, a 8, y dos prel. Popular., $ 1.

Será disputado esta tarde en San Isidro el premio Tomkinson

De los diez caballos apuntados en el premio Carlos Tomkinson, carrera principal de la bien concertada reunión que se cumplirá esta tarde en el hipódromo de San Isidro y sobre la distancia de 2400 metros, competirán únicamente Trick, Halcón Negro, Baal, Táler y Zorzalón. Pero basta con ellos para configurar un interesante espectáculo.

Trick, cuyo peso asciende a 62 kilos, el mayor de todos, acaba de consolidar su fama de ejemplar excelente en handicaps de distancia intermedia y larga ganando el de nombre Rivadavia, dotado con prima de 15.000 pesos. Venció allí a Halcón Negro, por una cabeza, estableciendo al cabo de dos kilómetros el tiempo de 2m.2s. 3/5. Hacía poco que él y Pan habíanse batido recíprocamente. Esas performances fueron las de su rentrée, que efectuó después de cuatro meses de reposo, con anterioridad al cual había triunfado en dos handicaps centrales, a expensas de Valle, en el hipódromo del Norte.

La última presentación de Halcón Negro es la mencionada del premio Rivadavia, en que, como se ha visto, procedió Trick, al que dispensaba entonces tres kilos, pero del que ahora recibe dos. Lo mismo que éste, Halcón Negro ha hecho meritoria campaña en handicaps de diverso tiro. Son de citar, sobre todo, sus éxitos sobre Rigoletto, dándole 6 1/2 kilos; sobre Pujante, con el que se midió en match en el clásico Río Uruguay, y sobre Fachosa, obtenidos, todos, en San Isidro, cuya pista le es más favorable que cualquier otra.

Seis meses largos ha permanecido Baal sin correr. Aunque reaparece en buena forma, debe notarse que nunca reveló aptitudes de fondista. Su aliento no alcanzó más que hasta la milla, tiro, precisamente, en el cual conquista las tres únicas victorias que registra su hoja de performer. Uno de ellos lo obtuvo en el circo de La Plata y los otros dos en el de San Isidro.

Fracasó el otro día Táler, llegando cuarto, lejos, en la carrera que hizo suya Cartujo. Acababa de entrar segundo, a media cabeza de Zorzalón, que recibía 3 kilos. Precedentemente había doblegado al mismo Zorzalón, al reanudar éste su actividad, por la diferencia de un pescuezo en el handicap Ayacucho. Durante la temporada en curso se impuso en otras tres oportunidades, pero sobre adversarios de poca cuenta. Y en la anterior logró hacerlo una sola vez.

La más reciente carrera de Zorzalón es la referida al tratar de Táler. Fué sobre 3000 metros que el hijo de Suroit cubrió en 3m.13s. 2/5, desquitando una fracasada anterior que éste le había infligido cuando retornó a las luchas de la pista al cabo de prolongada ausencia. En forma promisoria había empezado actuando Zorzalón en 1942. Lo hizo ganando uno después de otro los clásicos José B. Zubiaurre y Montevideo, para defeccionar en la Polla. No volvió a correr ese año, y de trece exhibiciones que realizó en el siguiente, pudo imponerse en una sola. Igual resultado disputó seis carreras en la temporada anterior. Dominó entonces sobre 2000 metros a Icora.

Las demás carreras

Silicia, segunda de Beautiful Bird en su presentación más próxima; Olcada, que ocupó igual colocación en la carrera ganada por Came, y Volando, tercera en la última prueba que se ha mencionado, resultan las más serias aspirantes al triunfo en la carrera inicial, que tendrá efecto sobre 1000 metros.

—Luego de su primera victoria, lograda a expensas de Liberation, Chuschala ha gozado de un descanso, del cual vuelve ahora muy bien predispuesta, que la habilita para lograr un nuevo éxito en los 1500 metros de la segunda carrera. Llevará como oponentes de mayor riesgo a Tontería y Yacireta.

—La tercera, de 1400 metros, se presenta en apariencia favorable para Enjeu, que en su pista recta puede rehabilitarse de su fracaso en la milla de la Polla disputada en el hipódromo de La Plata. No obstante, tendrá en Varenga y Fuesa rivales de consideración.

—Según se lo vió actuar a Linajudo en la oportunidad de que escoltó al ganador Britos, en La Plata, no parecía poderárselo capaz de imponerse también en el handicap de la milla, donde, entre sus pocos adversarios, acaso sea Josafat el de mayor envergadura.

—La mediocre ventaja con los aspirantes a su primer éxito en los 1400 metros del sexto turno autoriza a señalar entre ellos, como capaces de imponerse, a Genial, Stubbs, Segalaf y Pippin, los tres primeros recomendados por su desempeño reciente y el otro por los ejercicios que se le registraron mientras se preparaba para efectuar esta reaparición.

—Adorante, que termina de lograr un triunfo fácil a expensas de Delfín y ha seguido en magníficas condiciones de training, puede resultar el que venza en la séptima carrera, cuyo recorrido se alarga a una milla. Tinajón, que anda muy bien, será el encargado de exigirlo.

—A través de 1800 metros se medirán los que intervengan en la carrera final, de entre los cuales pueden ser mencionados Inclán y Tabacalero con firme opción al triunfo, pues uno y otro están en excelente estado de preparación, que les permitirá rediutar sus mejores actuaciones.

Nuevos reproductores han incorporado las cabañas O. de Agua y Chapadmalal

Dos cabañas de hondo arraigo en nuestro medio acaban de incorporar a sus respectivos planteles sendos padrillos. La que dentro de unas pocas semanas iniciará las ventas de productos de carrera, el haras Chapadmalal, ha llevado a sus praderas a Brochazo, que en ellas vió la primera luz. El hijo de Rustom Pasha y Wet Paint demostró garra de stayer en su excelente campaña, cortada por una lesión a la cuerda, y logró, en dos temporadas, once victorias, cuatro de ellas clásicas, con la inclusión, entre éstas, de los premios Chacabuco y General Pueyrredón, y totalizó en premios la suma de 110.180 pesos.

En cuanto al nuevo padrillo de la cabaña, que contó con el más famoso de los sires en los últimos tiempos, el ha poco desaparecido Congreve, corresponde adquisición efectuada en Inglaterra al padrillo inglés advocate, por Fair Trial y Guilding Star, por Papyrus y Ocean Light, por Sunstar. El ejemplar que llega ahora al haras Ojo de Agua tiene cinco años de edad, y a su respecto dice Phil Bull en su libro "Los mejores caballos de 1944": "Es un lindo, fuerte y típico hijo de Fair Trial, y hay muy pocos ejemplares más hermosos en Inglaterra".

Brillante éxito tuvo la semana de ventas de productos en Newmarket

Newmarket, 14 (R).—Las ventas de Newmarket, que dieron término hoy, al cuarto día de su inauguración, representaron un total de 537.030 guineas correspondientes a 318 ejemplares.

El promedio de 1688 guineas es un record para las ventas de yearlings en Gran Bretaña, y se cree que es un record mundial.

Aproximadamente una cuarta parte del dinero que cambió de manos en estas ventas proceció del extranjero, principalmente debido a las compras efectuadas por el príncipe Aly Khan, Maharajá de Gackwar Baroda, quien gastó más de 80.000 libras esterlinas.

El record anterior correspondió a las ventas de Doncaster en 1928, que totalizaron 401.346 guineas, con un promedio de 1121 guineas por lote.

Los 35 animales vendidos hoy lo fueron en 61.180 guineas, y el mejor precio fué pagado por un potrillo hijo de Blue Peter —ganador del Derby— y Hyaline, adquirido por el Maharajá de Gackwar Baroda, en 10.500 guineas.

LAS CARRERAS DE HOY EN SAN ISIDRO

(REUNION Nº 69)

1a. carrera — PREMIO ROSY QUEEN — 1000 metros. Para potrancas de 3 años que no hayan ganado. Peso 56 kilos. Premios: $ 5500, 1100 y 550. — A las 13.30

Propietario		Jockey	e. k.	Padre	Madre	Criador
C. de Areco	1	Bruneta	No correrá	3 56	Galtero	Brunia	H. A. Calviño
M. del Carm	2	Marimanta	No correrá	3 56	S. t'Willow	Mousse d'Or	A. Larrandart
Cholito	3	Oleada	C. Riero	3 56	Tropero	Olivina	Arturo Irusta
La Lyda	4	Sinespor	J. Martínez	3 56	Sincorá	Rondeletta	A. L. Salvati
Charruca	5	Sax	R. Camacho 3	3 56	Ix	Samurita	L. M. Pecci
La Susanita	6	Volando	F. Quinteros	3 56	Tresiete	Volá	J. Martini
Pocho	7	Gitanita	J. Babera 3	3 56	Anco	Gitanilla	J. I. Alvariza
Los Cobres	8	Snowdrop	M. López	3 55	Snowfall	Electrify	Luis Saccone
R. Viejo	9	Chimera	J. Caballero 2	3 56	Caporal	Cotorra	A. Casalini
Condal	10	Silicia	J. Sberna	3 56	Condalsolo	Starling	N. Andretta
Iche	11	Tiqui	J. Contreras	3 56	Moscato	Campechana	E. Herrera
St. Cloud	12	(A. Bianca	L. Canú 1	3 56	Tropero	Olivé	A. Grassi
Oiram	13	In Fragranti	J. Barbato	3 56	Cute Eyes	Convicta	Id.

NOTA—Los números 12 y 13 en pareja a ganador.

2a. carrera — PREMIO PERSEFONA — 1500 metros. Para yeguas de 4 años y más edad que no hayan ganado y ganadoras de una carrera no clásica o especial. Peso 54 kilos. Recargo de 3 kilos a las ganadoras. Premios: $ 5500, 1100 y 550. — A las 14

E. C. P.	1	Pizpireta	C. Zingoni 4	4 57	Caimán	Pitoja	A. E. Elnen
M. Margarit	2	Pintura	S. Di Tomaso	4 57	P. a Poco	Milonga	H. Soriano
El Potrero	3	If	F. Quinteros	4 57	Meadow	Idara	D. Parera
23 de Junio	4	Fulgora	C. Callejas	4 57	Bonoluli	Filigrana	J. Echeverría
La Cascada	5	Yacireta	J. Caballero 2	4 57	Sports	La Galette	G. Vichera
La Guarida	6	Chuschala	M. López	4 57	Full Sail	Albania	F. Maschio
A. Unzué F.	7	Tontería	E. Antúnez	4 57	Madrig. II	Pamplina	D. Torterolo
La Tropilla	8	La Chiffa	R. Royo 2	4 54	A's. Apple	Sunny	José Ger
El Carpincho	9	Catanguita	No correrá	4 54	Garifo	Glotoncita	A. Navarro

3a. carrera — PREMIO DANTESCA — 1000 metros. Para potrancas de 3 años ganadoras de una o dos carreras. Peso 54 kilos. Recargo de 3 kilos a las ganadoras de dos carreras y de 2 kilos extra por cada clásico o carrera especial ganada. (Aprendices sin descargo). Premios: $ 6000, 1200 y 600. — A las 14.30

C. D.	1	Varenga	R. Rodríguez	3 57	Songe	V. d'Avray	José Gallas
Condal	2	Fuesa	J. Sberna	3 57	Haut Brion	Fumada	N. Andretta
Los Robles	3	Enjeu	S. Di Tomaso	3 54	Le Sinpire	Tauca	G. Rodríguez
Pocho	4	Adversaria	No correrá	3 54	Albacea	Annie	J. Cardinale
Acropol	5	Helás	F. Quinteros	3 54	Tell	La Calandria	M. Alvarez, h
Seabra	6	Came	J. Zúñiga	3 54	Cameronian	Justinagal	G. Torterolo
Icesche	7	Sansonela	L. Ríos	3 54	Caporal	Seine	G. A. Cervi
Lata-Ruth	8	Banquina	J. Caballero	3 54	Rolando	Barcaza	A. Casalini
S. A. D. A.	9	Beautif. Bird	R. Recavarr.	3 54	Waterbird	Perf. Beauty	Vicente Irusta

4a. carrera — PREMIO HILL — 1600 metros. Handicap para todo caballo de 4 años y más edad ganador. Premios: $ 6500, 1300 y 650. — A las 15.5

B. J. C.	1	Marongay	R. C'negui 3	7 59	Marón	La Palma II	B. J. Callejas
Pamplona	2	Mandil	H. Laborde 3	6 54	C. Diablo	Mahoba	A. d'los Santo
Omlet	3	Linajudo	J. P. Artigas	5 52	Hijo Macho	Double Nut	T. Miguez
Rivadavia	4	Cimarrón	L. Ríos	5 51	Congreve	Chivery	E. C. la Cruz
L. Ranquele	5	Josafat	M. López	6 51	Sanjil	J. Domna	Benito Dios

5a. carrera — PREMIO CARLOS TOMKINSON — 2400 metros. Handicap para todo caballo de 4 años y más edad, ganador de hasta $ 80.000 (limitado entre 62 y 50 kilos). Premios: $ 8000, 1600 y 800. — A las 15.45

Arizona	1	Trick	S. Di Tomaso	4 62	Haut Brion	Tramoya	F. Hernández
Campana	2	Pujante	No correrá	4 61	Prestamista	Herminia	G. B. Cícaro
El Grillo	3	H. Negro	R. Quinteros	5 60	Rolando	Jurumi	J. de la Cruz
Aesa	4	(Maharon	No correrá	5 56	Rolando	Maharaní	G. Bidegaí
Teyuí	5	Baal	R. Martín	6 50	Badruddin	Rose Alley	Id.
A. Unzué F.	6	Calce	No correrá	5 54	Madrig. II	Calceolaria	D. Torterolo
El Rincón	7	Taler	R. Royo	5 53	T. Green	Crapette	W. Parlemo
Pancho L.	8	Zorzalón	Y. Lafuellegr.	5 53	Hurry	Zumayita	Luis Saccone
28 de Diebre	9	Bondadoso	No correrá	4 50	Technique	Babs	Urbano Ruiz
Ojo de Agua	10	Delfín	No correrá	4 50	Congreve	Vicereine	S. Fuentes

NOTA—Los números 4 y 5 en pareja a ganador.

6a. carrera — PREMIO JUVENCIA — 1400 metros. Para todo caballo de 4 años y más edad que no haya ganado. Peso 57 kilos. Premios: $ 5000, 1000 y 500. A las 16.25

Chañar	1	Brete	No correrá	5 57	Technique	Bretel	F. Maschio
C.-Chocl	2	(Macbeth	J. Ausbruch	4 57	Foxglove	Ca'Canny	Id.
Francou	3	Harazo	C. Dominguez	4 57	Eliano	M. Martian	J. E. Francou
Old Tom	4	Pippin	F. Dupuy 4	4 57	Snowfall	Pipinette	M. Alvarez h.
Madrigano	5	Stubbs	C. Periale	4 57	R. Pasha	Wet Paint	S. Fuentes
El Secretarh.	6	Aprecio	J. López 4	4 57	Arquero	Resistencia	E. Cassaigne
Novela	7	Masadero	No correrá	5 57	R. Star	Dosia	Oscar Canny
Nidia	8	Tabacalero	H. Laborde 3	5 57	T. Blond	Pepa	B. Alvarez
M. del Carm	9	Chino	A. Canay 3	4 57	Sapino	Chinaza	A. Larrandar
Chinita	10	Barrandari	R. Quinteros	4 57	Badruddin	Clothall	J. de la Cruz
S. Teresita	11	Segalai	J. Caballero 2	4 57	Támesis	Saspitil	S. B. Flores
M. Fierro	12	Pipiry	No correrá	4 57	Yaravi	Bermuda	N. M. Sánche
Incertidumb.	13	Genial	L. Ríos	4 57	Ipe	Gandura	Haras Ojo de
El Cobre	14	Champenois	No correrá	4 57	Campán	Calina	Scordamaglia
El Disco	15	Santander	E. Martucci	4 57	L. Wemb.	Sonsita	E. R. Martuc
Condal	16	Laborioso	No correrá	4 57	Fox Club	Leontina	N. Andretta
Id.	17	Guliver	O. Pellegrino	4 57	B. Shah	Gueuse	Id.

NOTA—Los números 1 y 2 en pareja a ganador. Los números 16 y 17 en pareja a ganador y placé.

7a. carrera — PREMIO AGUA YA! — 1600 metros. Para caballos de 4 años y más edad (con exclusión de yeguas) que no hayan ganado y ganadores de una o dos carreras no clásicas o especiales. Peso 52 kilos. Recargo de 3 kilos por cada carrera ganada. Premios: $ 5500, 1100 y 550. — A las 17.5

Pamplona	1	Raglan	No correrá	4 58	L. Wemb.	Risotada	A. d'los Santo
L. Ranquele	2	Tijerudo	No correrá	4 58	Mannering	Tijerula	Benito Dios
La Quebrada	3	Insigne	L. Ríos	4 58	Helecho	Incapaz	Sergio Lema
Id.	4	Adorante	J. Quinteros	4 58	Perf. Son	Adoratriz	Vicente Pérez
R. A. S.	5	Madrazo	No correrá	4 55	Médicis	Musarana	Id.
M. Margarit	6	Six Carat	E. Antúnez	4 55	Kapurtala	Siba	H. Soriano
Fantasma	7	Figurón	No correrá	4 55	Petit Bleu	Polpa	R. Montivero
Bretón	8	Estrujecido	No correrá	4 55	Crimson	Crimson	J. Chicharri
Malicioso	9	Quebec	J. Sberna	4 55	Congreve	Ottawa	R. E. Petit
Amancay	10	Tinajón	J. Zúñiga.	4 55	Suroit	Tinajera	G. Alvariza.
Charata	11	Escudarón	E. Callejas	4 55	Escape	Vitela II	J. Etchech'rry

NOTA—Los números 4 y 5 en pareja a ganador.

8a. carrera — PREMIO SIERRA LEONA — 1800 metros. Para todo caballo de 5 años y más edad ganador de hasta $ 20.000 en primeros puestos. Peso 48 kilos a los caballos y 45 kilos a las yeguas. Recargo de $ 1000 ganados en primeros puestos. Premios: $ 5000, 1000 y 500. — A las 17.45

El Turf	1	Inédito	J. Zúñiga	5 57	Rolando	Icatú	F. Maschio
El Secretario	2	Tapón	R. Quinteros	5 56½	G. Paint	Themis	E. Cassaigne
Amalita	3	La Marmora	No correrá	5 55½	L. Wemb.	Legendaria	A. Lhuillier
Pajonal	4	Comendador	No correrá	5 55	Santiago	F. Flapper	A. Milani
Menena	5	Simbione	A. P. Artigas	5 54	Chanteur	Meneta	J. Tramuli
Acropol	6	Mauser	J. P. Artigas	6 52½	Barranq.	May Rose	A. Carabajal
Seabra	7	Contado	A. Dominguez	5 52½	Cráter	Cátedra	O. Dominguez
La Tropilla	8	Gunga Din	R. Royo 2	6 52	R. Pasha	Sangría	José Ger
S. A. D. A.	9	Vals	R. Recavarr.	5 52	Forvaria	Ma Colombin	Vicente Irusta
Mar.	10	Savik	No correrá	5 50	Commuter	Trotkoa	José Martini
Marte	11	Tendotara	No correrá	5 50	Suroit	La Galette	G. De Palma

Hipódromo de La Plata

Los probables competidores para la reunión de mañana en el hipódromo de La Plata son éstos:

1a. carrera — 1500 metros — A las 13.46

1	Chuana	57	7 Lomero 57
2	Cupón	57	8 Andante 57
3	Cuadriguero	57	9 Robusto 57
4	Rinconazo	57	10 Canciller. 57
5	Avizor	57	11 Escudo 57
6	Clamorcito	57	12 Floricultor 55

2a. carrera — 1200 metros — A las 14.15

1	Fascinación	56	8 Chafalonia 56
2	Perdura	56	9 Bochitta 56
3	Nieta Nueva	56	10 Pincelada 56
4	Relacionada	56	11 Azucena 56
5	Camorra	56	12 Muchacha 56
6	Sinceridad	56	13 Hija Hermosa 56
7	Elba	56	14 Ola 56

3a. carrera — 1400 metros — A las 14.50

1	Solero	56	11 Ogueitalau 56
2	Gay	56	12 Brocal 56
3	Greciano	56	13 Negro 56
4	Tiguilo	56	14 Diabólico 56
5	Lagarto	56	15 Hacdo 56
6	Mocito	56	16 Irish Boy 56
7	Nublado	56	17 Mirtir 56
8	Bailecito	56	18 Resorte 56
9	Sardao	56	19 Huclán 56
10	Ducho	53	

4a. carrera — 1300 metros — A las 15.30

1	Solgala	57	7 Yerbasa 57
2	Malala	57	8 Hija Alegre 57
3	Trovadora	57	9 Araucana 57
4	Starry	57	10 Laña 57
5	Fine Lady	57	11 Zaspiterdi 57
6	Pardejona	57	12 Montesana 57

5a. carrera — 1400 metros — A las 16.10

1	Baleador	57	7 Romerito 52
2	Pochula	56	8 Levantador 51
3	Altivo	54	9 Ginebrino 50
4	Belial	54	10 Robin Hood 49
5	Lord Brion	54	11 La Marmora 47
6	Night Thief	54	12 Mar Frio 45

6a. carrera — 1400 metros — A las 16.50

1	Briosa	57	7 Machuena 52
2	Irska	56	8 Castellana 52
3	Mucha Clase	56	9 Zingarella 52
4	Tamina	55	10 Cracovia 51
5	Añosa	52	11 Corchea 51
6	Pelea	52	12 Takuma 50

7a. carrera — 1500 metros — A las 17.30

1	Eslabón	57	8 El Bárbaro 55
2	Boomerang	57	9 Sabor 53
3	Parlamentario	57	10 Said 55
4	Fulminador	57	11 Agarrenlá 53
5	Saint Richard	57	12 Gran Collar 52
6	Cracovia	55	13 Ginebrino 52
7	Valioso	55	14 Raglan 52

8a. carrera — 1300 metros — A las 18.10

1	T. Cacique	57	12 Tablón 57
2	El Panadero	57	13 Rehén 57
3	Last Chance	57	14 Flechazo 57
4	Cold Med	57	15 Gallo de Oro 57
5	Motor	57	16 Pico Blanco 57
6	Persil	57	17 Pez Espada 57
7	Maturrango	57	18 Calembour 57
8	Trance	57	19 Falso 57
9	Blanc	57	20 Big Med 57
10	Trinquete	57	21 Mimbre 55
11	Lad	57	

Hipódromo Argentino

Los probables competidores y jockeys para la reunión de mañana en el Hipódromo Argentino, son los siguientes:

(Reunión No. 70)

1a. carrera—1000 metros—A las 13.30

1	Cortés	57	J. Martínez
2	Tero	57	R. Quinteros
3	Neng Rico	57	O. Matteucci 4
4	Pippin	57	No correrá
5	Amenudo	57	No correrá
6	Contado	57	No correrá
7	Masadero	57	J. Luján 4
8	Tonyhalia	57	R. Cincunegui 3
9	Kimbolton	57	V. Lapellegrina
10	Aceñito	57	F. Lofiego
11	Pasajero	57	F. R. Quinteros
12	Terral	57	L. Canú 1
13	Susurro	57	O. Nardi
14	Podador	57	P. Alvarez
15	Gracioso Mío	57	P. Solari
16	Pirrincho	57	J. Mernies
17	Elegido	57	A. Grassi
18	Chancay	57	C. Zingoni 4
19	Don Gaspar	57½	A. A. Domínguez. 2
20	Caracol	57	J. Batista
21	Olaf	57	J. Sberna
22	Pipiry	55	S. Di Tomaso
23	Cerrón	55	E. Antúnez

2a. carrera—1600 metros—A las 14.5

1	Grillesca	56	R. Quinteros
2	Lisbeth	56	S. Di Tomaso
3	Nell Star	56	J. Zúñiga
4	Rosada	56	O. Pellegrino
5	Voluntaria	56	E. Antúnez
6	Mazorquera	56	A. Bianchimano
7	Fritura	56	L. Canú 1
8	Sabandija	56	J. Caballero 2
9	Fob	56	No correrá
10	Taena	56	F. Quinteros
11	Still	56	F. Quinteros

3a. carrera—1500 metros—A las 14.40

1	Elector	56	J. Zaragoza
2	Local	56	S. Di Tomaso
3	Rosado	56	H. Laborde 3
4	Lovi	56	J. Sberna
5	Cocomel	56	B. Castro
6	Beryl	56	L. Ríos
7	Serpiente	56	R. Quinteros
8	Malicioso	56	J. Zúñiga
9	Proyectil	56	V. Vleytes 3
10	Moslem	56	Dudoso
11	Esquinazo	56	L. Canú 1
12	Selmo	56	No correrá
13	Endeavour	56	No correrá
14	Signfast	56	B. Cúcaro

4a. carrera—1000 metros—A las 15.10

(Los aprendices, sin descargo)

1	Plover	59	F. Quinteros
2	Carol	52	R. Recavarren
3	Montemar	52	J. Sberna
4	Solano	52	L. Ríos
5	Tabi	52	J. Mernies
6	Los Toldos	52	J. Artigas

5a. carrera—2200 metros—A las 15.55

1	Margarita	56	L. Ríos
2	Rust. Legend	56	S. Di Tomaso
3	Miss Grillo	56	R. Quinteros
4	Anchoita	56	M. López
5	Barloa	56	R. Marrone
6	La Gaucha	56	J. Zúñiga
7	Hall Crown	56	Dudoso
8	Stalina	56	E. Antúnez
9	D. Bianca	56	E. Lema

6a. carrera—1600 metros—A las 16.35

1	Emoción	58	F. Quinteros
2	Aclarará	57	H. Ponzi 3
3	Magot	53	J. Artigas
4	Stáffora	50	No correrá
5	Mecha	48 ½	J. Mernies

7a. carrera—1600 metros—A las 17.5

1	Relojera	57	J. Lofiego
2	Taloche	57	S. Di Tomaso
3	La Gaité	57	F. Quinteros
4	Stáffora	57	M. López
5	Hespéride	54	J. Artigas
6	Chila	54	A. Giovanetti 4
7	Codorniz	54	R. Quinteros
8	Guinda	54	E. Antúnez

8a. carrera—2000 metros—A las 17.45

1	Intruso	57	No correrá
2	Chato	56	R. Quinteros
3	Tanque	56	J. Batista
4	Ganges	56	S. Di Tomaso
5	Inédito	55 ½	No correrá
6	Biscaltuz	54	F. R. Quinteros
7	Smack	54 ½	V. Lapellegrina
8	Sofanor	52	L. Ríos
9	Delfín	52	R. Martín

Otras informaciones turfísticas

En las carreras organizadas para la reunión del sábado 22 del actual en Palermo se han registrado los siguientes forfeits: premio La Natita: La Habanera; premio Carta Blanca; Poemática; premio Democracia: Entero; premio Juan Shaw: Estival; premio Coronadora: Josafat; premio Anatema: Calce.

Fueron llevados ayer para Rosario, donde proseguirán su campaña, Tupé, Osric y Contacto, y el caballo Ayudante fué entregado a Emilio Ruiz, quien en lo sucesivo atenderá su preparación.

Los Ranchos es el otro finalista del campeonato de polo

Prosiguió ayer en el Campo Hípico Argentino el campeonato anual con handicap, que se juega por la copa República Argentina y es organizado por la Asociación Argentina de Polo.

En la reunión participaron los equipos pertenecientes a la zona Norte, y despertó especial interés el match que jugaron los teams de Los Ranchos y Las Rosas, pues de su resultado quedaría clasificado el otro finalista del certamen.

El partido tuvo agradables alternativas, y Los Ranchos evidenció excelente entrenamiento, buena caballada y gran empuje. Guillermo Fernández Llanos, número 3 del equipo, y Amaya, que actuó de back, realizaron una labor extraordinaria, y, como fueron muy bien complementados por los hermanos Manuel y Roberto Fernández Llanos, obtuvieron un significativo triunfo por 12 a 7, luego de recibir dos tantos de ventaja.

En el equipo de Las Rosas, el mejor jugador, Juan Rodríguez, nada pudo hacer ante la magnífica acción combinada de sus adversarios. El tanteador tuvo estas variaciones:

Los Ranchos . . . (2) 3 3 6 6 7 8 9 12
Las Rosas . . . . (0) 0 1 1 3 6 7 7

Los equipos formaron así:

Los Ranchos: Manuel Fernández Llanos, 3; Guillermo Fernández Llanos, 4; Roberto Fernández Llanos, 4, y R. Amaya, 4. Total, 15.

Las Rosas: J. Novillo, 3; Carlos Acuña, 3; Enrique Acuña, 4, y J. Rodríguez, 7. Total, 17.

En el otro partido jugado entre Miraflores y Santa Ana, aquél se impuso por 5 goles a 3, tras una lucha que no alcanzó la vivacidad de la anterior.

La progresión del tanteador fué esta:

Miraflores . . . . . (0) 1 1 1 1 2 3 3 5
Santa Ana . . . . . (2) 2 3 3 3 3 3 3 3

Los equipos se constituyeron así:

Miraflores: C. Pérez Villegas, 3; J. Cernadas, 4; J. F. Ocampo, 2, y E. Brown, 6. Total, 15.

Santa Ana: P. del Corral, 2; G. F. Dorignac, 4; R. Harriague, 3, y C. Jaeschke, 4. Total, 13.

De acuerdo con estos resultados, el team de Los Ranchos se clasificó ganador de la zona Norte, y por lo tanto intervendrá en el partido final, a jugarse mañana a las 15, en la misma cancha de Palermo, frente al conjunto de La Lucila, vencedor de la zona Sur.

Comenzó el torneo de ajedrez de la Federación Comercial

Ha comenzado el torneo de ajedrez que desde hace unos años organiza la Federación Comercial de Deportes. Esta prueba, que se efectúa por equipos de tres jugadores por entidad, ha reunido en esta oportunidad ocho representaciones, que son las siguientes:

"D. A. O. M.", (A), 1er. tablero: Luis C. Asthe, 2o. Carlos M. Caminos, 3o. Melchor Ramírez. Suplentes: Horacio Casco y Juan B. Zicari: Cervecería Palermo: 1, Jorge Schaub; 2, Cándido Roldán; 3, Rodolfo Schaub. Fabril Financiera: 1, Héctor Casalí; 2, Domingo Casace; 3, Roberto A. Méndez; suplentes: Carlos Cordero, Aníbal H. Sánchez. Editorial Haynes: 1, Alberto M. Portela; 2, Rafael Castells Méndez; 3, Aníbal Celaya. Suplentes: Paulino Alles Monasterio y O. Viacava. "D. A. O. M." (B): 1, Juan Fetiarta; 2, Julio J. García; 3, Walter Esmoris. Suplentes: Leandro Somma e Isaac Berger. Unión Personal "C. A. D. E.": 1, José Santamaría; 2, Diego Conde; 3, Pitidico. Luis F. Bruzzone. Suplentes: Felix D. Delatte y Roberto Cavanna. AMYR FAPESA Philips: 1, Raúl Iglesias; 2, Héctor Bratt; 3, Raúl López. Suplentes: Teodoro Bukalow y Miguel Bruno. "Y. P. F." (Gas Capital): 1, L. Dumocertier; 2, G. Broquen; 3, S. Comerci. Suplente: R. Gómez.

Las dos primeras ruedas establecen la siguiente posición en las seis partidas jugadas:

U. P. Cade, 5 ganadas y perdida; Daom (A), 5 ganadas, 1 tablas, 1 suspendida; E. Haynes, 3 ganadas (tiene pendiente su match con Y. P. F.); Fabril Financiera, 2 ganadas, 4 perdidas; Daom (B), 2 ganadas, 3 tablas, 1 suspendida; C. Parera (J. C. P.), R. Esteves (H. C.), A. Fernández (C. M. A. A.), N. Durán (C. M. C. B. A.) y B. Rodrigo (C. G. E.).

200 metros, libre, caballeros: J. Molina (H. C.), A. Yurrita (C. G. E.), A. Cantón (C. G. E.), A. Serebrisky (C. G. E.), H. Yorio (C. G. E.), C. Renosto (C. G. E.), A. Trabucco (C. U. B. A.), L. Fijalkauskas (C. U. B. A.) y J. C. Chazarreta (C. U. B. A.) y J. C. Crotto (C. U. B. A.).

200 metros, espalda, caballeros: J. Mezzetti (A. C. J.), J. Vesazzi (C. G. E.), A. Alvarez (C. G. E.), M. Cabrera (C. G. E.) y V. Glaiman (C. G. E.).

Posta 4x100 metros, libre, damas: Obras Sanitarias de la Nación A, Obras Sanitarias de la Nación B y Municipalidad.

Posta 3x100 metros, tres estilos, caballeros: Independiente, Asociación Cristiana de Jóvenes, Gimnasia y Esgrima A, Gimnasia y Esgrima B y Universitario.

Club Atlético Independiente

En la pileta que el Club Atlético Independiente posee en la avenida Mitre 150, Avellaneda, se realizará hoy a las 16 horas un abierto de natación para damas y caballeros, por el trofeo y la copa que llevan el nombre de la institución.

En la reunión se realizarán diversas pruebas para menores de 11 años, sobre 25 metros, carreras sobre 100 metros y de postas y por último un match amistoso de water-polo de primera división entre Independiente y Harrods-Gath y Chaves.

Hindú Club

Organizado por el Hindú Club se llevará a efecto mañana a las 10.30 un abierto de natación, para el que se recibirán las inscripciones hasta hoy a las 12.

Hasta ayer se habían anotado representantes de los clubs F. C. Oeste, Jockey Club de la Provincia de Buenos Aires, Asociación

GRAFODRAMAS

Por Luis J. Medrano

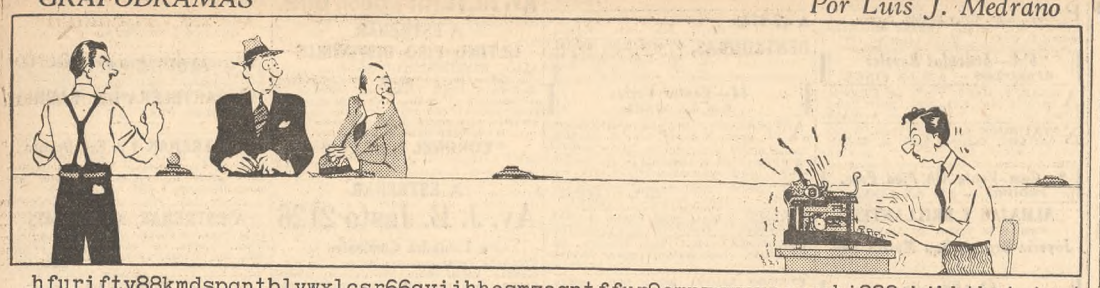

hfurjfty88kmdspqntblvwxlcsr66qyjjhhosmzagntffur9ompzxwuvrgrgghj888sbjbhthmjmjrst

Transferencias de Departamentos y CASAS con o sin muebles, permutas, etc. Lea los avisos Clasificados de la sección 61 B

CELOFAN
Blanco común bobinas 60 mm. — Vendo buen precio, por Teléfono - 31 - 2975

EN LANUS, CORDOBA 3749
casa lujosa, cómoda para profesional o particular, se alquila $ 160

SE OFRECE
actividad e iniciativa. Joven de 29 años, capaz e inteligente, necesita $ 5.000. CASILLA CORREO 1023

AUTOS COMPRO
Ford, Chevrolet, Dodge, Plymouth, camionetas y Pick-up
CALLAO 35 U. T. 38 - 5350

CASA TALPALAR
U. T. 79 - 6183
Compro mobiajes finos, Pianos y armoniosos, objetos arte. PUEYRREDON 528

Ferretería y Herramientas
de mano en gral. Repuestos para maquinarias agrícolas, nacionales y de importación, compramos. Ofertas: PARANA 566, U. T. 35 - 3554

EN BANFIELD: Maipú 571
casita moderna sin estrenar
ALQUILO
calefón y cocina a gas, terraza, lavadero, alquiler $ 150. Tratar en la misma

INGENIERO INDUSTRIAL
ARGENTINO, ENTRE 30 Y 40 AÑOS
con mucha experiencia en la venta de maquinarias y equipos industriales en el país. Preferible trabajando actualmente este ramo y con buenas relaciones en el mismo. Se necesita para importante firma que representa las más grandes fábricas de maquinarias y equipos industriales de los Estados Unidos de Norte América. Posición de porvenir y permanente para la persona que reuna estas condiciones. Mandar ofertas detalladas a
Casilla de Correo 3688
las que serán tratadas con la más estricta reserva.

MAR DEL PLATA
En su corazón, 20x50 vs. Tratar: 9 a 14 hs. — 60 - 8757

ACOLCHADOS
Creaciones de gran estilo - Modernizamos y renovamos. Premiada fábrica
CHARCAS 1365 U. T. 41 - 2152

COMPRO BRILLANTES ALHAJAS, PLATINO, ORO
Consulte antes de vender - U. T. 35-8975
TUCUMAN 887

POR VIAJE VENDO
Muebles estilo francés, arañas, alfombras, cortinados, loza inglesa, etc. FEDERICO LACROZE 2368, 7o. piso

MAR DEL PLATA
Busco capital o financiación para una manzana edificar chalets, terreno magnífica ubicación — U. T. 31 - 7116

DOS REGIOS JUEGOS
Muebles franceses, comedor y dormitorio. Vendo a particular únicamente. De 14 a 18 hs. — AZCUENAGA 350, 5o. C

UN CAMPO
tomo para hacienda, ctra. al Oest., no más 250 klm. Trabajo personal, amplios informes, utilidades a convenir. Carta: C. A. M. — C. C. 3200

BIBLIOTECARIA
EXPERTA
dispone de horas para organización y catalogación de bibliotecas. Enseña Clasificación Decimal L. E. M.
PARAGUAY 2081 — U. T. 41 - 6182

APICULTOR
Para estancia. Muy competente, activo y formal, indispensable excelentes certificados. Cangallo 315, Escritorio 26

SAN MIGUEL
Esplénd. casa quinta, 60.395 m/c., a 15 cuadras estac. y 3 colectivo y pavim. Chalet, baño inst., depend.., casa quinteros, galpón-garage, gallin., arboleda fina sombra, 500 frutales en producción, molino y tanque australiano, cañerías agua, luz eléctr. Vendo $ 110.000. MARTIGNONI, San Martín 232 — 33 - 8964

2 LAMPARAS
Chinas legítimas, año 1789, porcelana, se vende part., gran ocasión, precio 500 p. U. T. 32 - 1102

GERENTE
comercial e industrial, buen administrador y organizador se ofrece. CASILLA 975 Correo Central

GRATIFICARE $ 50.-
por medalla de oro perdida cine Rex jueves noche, MONTEVIDEO 1053, 6o. B

Urgente compro en cualquier estado
SUELA GOMA CREP
LAVALLE 3021 — U. T. 79 - 1270

SOCIO-A
neces. con 2-3000 $, p. criad. conejos. Cont. FREIRE 761, A. M.

GOLF
Vdo. juego de palos, muy bueno, varas de acero. 37 - 6952 CEVALLOS 184

SEÑORITA COMPETENTE
en ramo pastelería, bombonería, venta, etc., buena presencia y recomendaciones, se precisa para negocio centro. Tr.: tarde y domingo, LEANDRO ALEM 1620, 4o. L

PALMAS PARAGUAYAS
vendo especiales, 7 y 8 metros arriba, dirigirse MENDES y Cía., Rivadavia 620, U. T. 34 - 1430

SIERRAS DE CORDOBA
Huerta Grande, hostería "Bella Vista". Se vende, 26 hab., 14 baños, 5200 m/c., abundante agua, parque y pileta, a 150 mts. estación F. C. C. N. A. Frente al cine. Informes: S. REVUELTA, Lugones 1738, Bs. Aires

INGENIERO
con amplia práctica en construcciones se necesita. Sueldo inicial $ 700.-. Por carta a: P. C., TUCUMAN 3790

EL CUARTITO
MONTEVIDEO 1023
Talleres de la Sociedad de Beneficencia Hermanas de Dolores. Exposición y venta de los trabajos de lencería, bordados a mano y a máquina, mantelería, bebés, telares, etc. Se reciben encargos.
PRECIOS MODICOS

CAMARA FOTOGRAFICA
"Exakta", lente 1:2,9. Prismáticos franceses, vendo. 72 - 5504

DACTILOGRAFA - AL TACTO
Muy veloz, con redacción propia y práctica gral. Oficina necesito. Escribir a: G. M. — CORRIENTES 545 - 5o Piso

LOCAL
para laboratorio con vivienda, necesito. Escribir: C. E., NEUQUEN 2206

ALFOMBRA PERSA
Tebriz p., 2x1,40, vendo. CERRITO 1347, 2o. A — 2 a 5 hs.

COMPRO FIAT BALILLA
Ultimo modelo, únicamente con buenas gomas. — U. T. 23 - 6752

PERSONA SERIA
desearía asociarse a persona con capital para explotar interesante negocio. LLAMAR de 10 - 17 — 31 - 9604

CASA QUINTA
todo confort vendo o alquilo. Visitese todo el día. MAIPU 597, Ramos Mejía. Informes en la misma.

DOCTOR EN MEDICINA
VETERINARIA. Dispone tiempo para atender asuntos de su profesión. C. C. 3085

INDUSTRIALES
AVELLANEDA, 32.479 mts. Centenario Uruguayo y Agüero
CASTRO GONZALEZ y Cía.
34 - 1971 PERU 79

Diariamente recibirá usted recortes de diarios y revistas de todo el mundo de cuanto asunto le interese si se subscribe a:
LOS RECORTES
AGENCIA INTERNACIONAL DE RECORTES PERIODISTICOS
CANGALLO 940 U. T. 35-2786

CAMBIOS Y NEGOCIOS EN TITULOS, CEREALES Y OTROS PRODUCTOS

GIROS SOBRE EL EXTERIOR
Precios en m|l. fijados por el Banco Central.

MONEDAS	CIERRE Compr.	VENDEDORES 15 por £ Cierre	17 por £ Cierre
1 libra esterlina	13.50	15.—	17.—
100 dólares	335.82	373.13	422.89
100 pesetas	30.67	34.08	38.62
100 francos suizos	78.01	87.29	99.04
100 dólares canad.	302.24*	335.82	380.60
100 coronas suecas	81.22	90.24	102.27
100 escudos portug.	13.80	15.33	17.38
100 pesos mexicanos	69.24*	76.93	87.19

CAMBIOS - MERCADO LIBRE

100 dólares	$ 402,75
100 francos suizos	" 94,50
100 dólares canad.	" 363,50
100 escudos portug.	" 16,65
100 coronas suecas	" 98,—
100 uruguayos	" 226,75
100 cruceros	" 21,10
1 libra (cir. 191)	" 16,19

Para todos los billetes de banco extranjeros la cotización del Banco de la Nación es convencional.
(*) Precio nominal.

SE OPERO EN LA BOLSA SIN CAMBIOS IMPORTANTES

El monto de los negocios excedió los ocho millones de pesos

Ayer hubo en el mercado bursátil menos animación que el jueves, pero los negocios realizados fueron de bastante consideración, manteniéndose las cotizaciones con sólo ligeros descensos.

En general puede decirse que la plaza quedó como el día anterior, pero con vendedores a los precios de cierre para casi todos los valores. En total se operó por $ 8.207.972,73 moneda legal nominales, correspondiendo pesos 1.875.000 a los títulos hipotecarios, pesos 2.958.000 a los fondos públicos, y el resto a los papeles comerciales e industriales, de los que se vendieron 1205 obligaciones y el 1.210 acciones. El detalle es el siguiente:

Cédula Hipotecaria Argentina

	Cantidad	Menor	Mayor	Cierre
A	76.000	—	—	102,—
B	163.000	—	—	101,70
C	113.000	101,60	101,70	101,70
D	9.000	—	—	103,—
E	39.000	—	—	102,90
F	130.000	102,20	102,30	102,30
G	10.000	—	—	102,30
I	41.000	—	—	101,70
J	39.000	—	—	101,60
K	117.000	102,90	103,—	102,90
L	92.000	—	—	102,70
M	779.000	102,20	102,30	102,30

Crédito Argentino Interno

A	17.000	—	—	96,40
B	94.000	95,10	95,20	95,10
C	182.000	95,90	96,—	95,90
D	41.000	—	—	95,50
E	294.000	95,50	95,60	95,60
F	105.000	94,90	95,—	94,90
1942	80.000	—	—	95,30
1943|83	35.000	—	—	95,90
1943|84	123.000	—	—	95,20
1944|84	17.000	—	—	95,90
3 ½ %	238.000	—	—	85,70
3 %	100.000	—	—	94,80

Títulos Municipales y Provinciales

	Cantidad	Apert.	Cierre
Emp. Mun., A.	45.000	100,90	101,—
Emp. Mun., B.	25.000	—	100,50
Emp. Mun., C.	111.000	100,10	100,20
Emp. Mun. 1945	20.000	—	95,—
Pav. 11.593, 10a	17.000	—	102,30
Dda. A, Bs. As.	409.000	—	100,80
Dda. B, Bs. As.	57.000	—	100,50
Pavim. Bs. As.	26.000	—	100,10
C. Econ. Rosario	13.000	—	103,20
Emp. A, Rosario	24.000	—	101,40
Emp. B, Rosario	29.000	—	101,40
E. Mun. Córdoba	20.000	—	99,20
Emp. V. María	14.000	—	99,40
B. B. Pcia., 7a	14.000	—	104,90
B. B. Pcia., 8a	11.000	—	104,80
B. B. Pcia., 9a	4.000	—	104,30
B. B. Pcia., 11a	30.000	—	102,10
B. B. Pcia., 12a	5.000	—	101,80
B. B. Pcia., 13a	196.000	—	101,70
Con garantía de la Nación			
D. 3146, E. Ríos	50.000	—	105,60
Deuda Santa Fe	236.000	—	99,60
Id. sept. 15	125.000	—	99,60
Deuda Córdoba	73.000	—	99,70
Deuda Mendoza	187.000	—	99,60
Dda. Sgo. Estero	56.000	—	100,—
Deuda Corrientes	1.000	—	103,—
Deuda Salta	114.000	99,50	99,60
Letras de Tesorería			
$ 500.000, vencimiento 24|5|946,			97,87

MERCADO DE TITULOS DE ROSARIO

Cédulas hipotecarias: serie A, 1000 a $ 102; B, 8000 a 101,70; C, 1000 a 101,70; D, 1000 a 103; E, 8000 a 102,80 y 12.000 a 102,90; F, 3000 a 102,30; H, 1000 a 102; I, 2000 a 101,70; J, 3000 a 101,60; K, 2000 a 103; L, 4000 a 102,80; M, 76.000 a 102,30; 3a., 1000 a 101,60, y 4a., 1000 a $ 103.

Títulos nacionales: Crédito Argentino, serie B, 5200 a $ 95,30 y 10.000 a 95,20; C, 4000 a 96,10; E, 260.000 a 95,60; 1943-84, 12.500 a 95,30; 1944-84, 4000 a 96,10, y 1944-87, 6000 a $ 85,60.

Títulos provinciales: Santa Fe, 70.000 a $ 99,40.

Títulos municipales: Córdoba, 12.000 a $ 99,30; Villa María, 7500 a 99,80, y Bell Ville, 10.000 a $ 100.

Mercados argentinos de cereales y lino

MERCADO DE CEREALES A TERMINO DE BUENOS AIRES

	Precio bajo	Más alto	Clausura
Primera rueda—			
Maíz, septiembre	8,10	8,33	8,10
Id. octubre	8,30	8,40	8,30
Id. noviembre	8,50	8,58	8,50
Id. diciembre	8,60	8,70	8,60
Girasol, octubre	—	—	18,68
Id. noviembre	—	—	18,68
Id. diciembre	18,65	18,75	18,67
Id. enero			18,75
Segunda rueda—			
Maíz, septiembre	8,—	8,05	8,05
Id. octubre	8,26	8,30	8,26
Id. noviembre	8,46	8,50	8,46
Id. diciembre	8,55	8,60	8,55
Girasol, noviembre	18,72	18,74	18,74
Id. diciembre	18,68	18,74	18,73
Id. enero			18,65

PRECIOS DE AJUSTE

	Maíz	Ceb.	Cent.	Gsol.	Avena
Disponible	8,05	15,60	16,70	18,70	13,20
Septiembre	8,05	—	—	—	—
Octubre	8,32	—	—	18,70	13,20
Noviembre	8,50	—	—	18,70	—
Diciembre	8,60	—	—	18,70	—
Enero	—	—	—	18,65	—

CAMARA GREMIAL DE CEREALES

Precios oficiales de ayer, mercadería puesta sobre vagón en la dársena:

Trigo duro (base de 80 kilos), $ 15,25; semiduro (base de 78 kilos), $ 15; semiduro (base de 73 kilos), $ 14,40.

Maíz amarillo, embolsado, para consumo, a $ 9,45; íd. íd. a granel, $ 8,70; íd. cuarenteno, embolsado, $ 11,60; íd. para combustible, $ 8.

Lino grado Nro. 2 (base de 4 o|o), s|c.

Avena blanca (base de 49 kilos), $ 13,55; amarilla (base de 47 kilos), $ 13,20.

Cebada cervecera (base de 65 kilos), $ 15,50; forrajera (base de 62 kilos), pesos 15,10.

Centeno (base de 72 kilos), $ 16,60.

Semilla de girasol, $ 18,60.

Arroz zona norte, tipo Carolina, $ 28,50; glacé, $ 26,25; zona litoral, Carolina, pesos 30; glacé, $ 27,50.

Maní descascarado, zona Córdoba, Corrientes, costa norte de Santa Fe, Entre Ríos y Chaco, embolsado, pesos 31,25; a granel, $ 29,75.

PRECIOS DE LOS CEREALES A ULTIMA HORA

Ayer a las 16 en el Mercado de Cereales a Término de Buenos Aires quedaron compradores de cereales y oleaginosos a los siguientes precios:

Maíz combustible— Para septiembre, a $ 8,05; para octubre, a 8,25; para noviembre, a 8,45 para diciembre, a 8,55.

Girasol — Para octubre, a $ 18,73; para noviembre y para diciembre, a 18,73; para enero, a 18,68.

SOBRE MUELLE DE BAHIA BLANCA

Trigo duro, $ 15,15; semiduro Nro. 2, $ 14,90; semiduro Nro. 3, $ 14,30.

Avena blanca, $ 13,10; amarilla, $ 12,90.

Cebada cervecera, $ 15,50; forrajera, pesos 15,10.

Centeno, $ 16,60.

SOBRE CAMION EN PUERTO QUEQUEN

Trigo duro $ 14,55; semiduro Nro. 2, $ 14,30; semiduro Nro. 3, $ 13,70.

Avena blanca, $ 12,30; amarilla, $ 12,10.

Cebada cervecera, $ 14,75; forrajera, pesos 14,30.

Lino, s|cot.

Pl.azo para la presentación de despachos directos y copias de depósito

VAPORES	Llegada	Vencim.	No de paq.	Lugar de descarga	AGENTE
RIO GALLEGOS	7	15	11.368	Dique 4 Sección 6	F. M. del Estado
BAHIA BLANCA	8	16	11.409	Dique 4 Sección 6	Navemar S. A.
AVILES	9	17	11.411	Dna. B Sección 6	La Patag. S. A.
RIO SEGUNDO	10	18	11.481	Dock Sur	F. M. del Estado
CAESAR RODNEY	10	18	11.482	Dna. B Sección 1	I. F. Corporation
ATLANTA CITY	10	18	11.483	Dársena E	I. F. Corporation
MARGARITA	10	18	11.484	Dique 3 Sección 3	J. C. Schenone
DALIA	11	19	11.551	Dock Sur I	J. E. Turner
ESQUEL	12	20	11.610	Dna. A Sección 3	J. Zuccoli
Ocean Valentini	12	20	11.612	Dock Sur	Blue Star Line
Iván Gorthon	12	20	11.613	Dique 3	La Patagonia
BENGAL	12	20	11.614	Dna. B Sección 3	Johnson Line
PATAGONES	13	21	11.654	Dique 4 Sección 1	Navemar S. A.
CARL GORTHON	13	21	11.655	Dársena Norte Riachuelo	La Patag. S. A.
AUSTRALIA	13	21	11.657		Nav. Dodero

PUERTO DE LA CAPITAL

Profundidad del agua habida ayer en los canales de acceso al puerto de la capital para un ancho central de 40 metros sobre el cero del semáforo. Canal Sur: a las 6, 25; a las 7, 25.3; a las 8, 26.3; a las 9, 26.9; a las 10, 27.4; a las 11, 27.9; a las 12, 28; a las 13, 28; a las 14, 27.8; a las 15, 27.5; a las 16, 26.10, y a las 17, 26.5. Siete pies más de agua en el canal Norte. Vientos: S. y N.

VAPORES FLUVIALES

A entrar hoy en la Dársena Sur: Ciudad de Montevideo, de Montevideo, a las 8, y Ciudad de Colonia, de Colonia, a las 14.30.

A salir hoy de la Dársena Sur: Ciudad de Colonia, para Colonia, a las 9; Washington, para Asunción, a las 14, y Ciudad de Montevideo, para Montevideo, a las 22.

BARCOS SURTOS EN EL PUERTO

AMAZONAS (Sueco)—Dársena C.
ATLANTA CITY (Norteam.)—Dársena E.
BUENOS AIRES (Arg.)—Dársena A.
CABO DE BUENA ESPERANZA (Español)—Dársena C.
CAPE NOME (Norteam.)—Dársena A, 2a.
CARL GORTHON (Sueco)—Dna. Sur.
CORDILLERA (Británico)—Dock Sur.
CAESAR RODNEY (Británico)—Dna. B.
CHRISTER SALEM (Sueco)—Dnas. B y C.
DALIA (Sudafricano)—Dock Sur.
DIGTO (Noruego)—Dique 2.
EMPIRE TREASURE (Brit.)—Dna. B, 7a.
GENERAL SAN MARTIN (Argentino) — Dique seco.
HALLAND (Sueco)—Dársena B.
HARPON (Argentino)—Dársena Norte.
J. DINARD (Norteam.)—Dna. Norte.
JOHN GARRIE (Norteam.)—Dique 4, 8a.
JOSEPH LE COMTE (Norteamericano)—Dársena Norte, sección 1a.
LIBERTADOR (Arg.)—Dock Sur.
LOS POZOS (Argentino)—Dock Sur II.
MARY M. DODGE (Norteam.)—Dna. C.
MARGARET JOHNSON (Sueco)—Dna. B.
NOESANIWI (Holandés)—Dna. Norte, 6a.
PAUL BUNYAN (Norteam.)—Dársena C.
RIOGRANDE (Argentino)—Dique 3.
ROSSEVILLE (Noruego)—Dna. Norte, 5a.
SAMWHARPE (Británico)—Dique 1, elev. VAN RUISDAEL (Holandés) — Dársena Norte, dique de carena.

FLOTA MERCANTE DEL ESTADO

RIO ATUEL—El 8|10 en Nueva York.
RIO BERMEJO—El 12 en N. Orleáns.

RECAUDACION ADUANERA

La Aduana de la Capital recaudó ayer, por los conceptos que se expresan, las siguientes sumas:

Importación	$ 476.057,49
Exportación	" 8.386,94
Derechos portuarios	" 356.578,87
Total	$ 841.023,30

Desde el 1o. de enero se han recaudado, por los mismos conceptos, $ 80.642.295,45.
Dif. a favor de 1945, $ 5.829.018,61

OBLIGACIONES Y ACCIONES

		Operaciones	Cantidad	Más bajo	Más alto	Cierre Ayer	Cierre Anterior
Obligs.	Bco. Hogar Arg., E	2	100	—	—	102.20	102.20
"	Bco. Popular Arg., H	1	20	—	—	100.80	100.80
"	Bco. Popular Arg., 10a	2	95	—	—	104.50	104.50
"	Bco. Popular Arg., 12a	3	355	—	—	103.80	103.80
"	Cía. Elect. Andes	2	600	—	—	105.—	105.—
"	Unión Telefónica	5	25	—	—	1.088.—	1.090.—
Acciones	Bco. Hogar Argentino	5	600	29.—	29.20	29.20	29.20
"	Bco. Popular Argentino	1	40	—	—	116.—	116.—
"	Banco Italia	2	45	—	—	365.—	370.—
"	Casa Peuser, privileg.	2	200	—	—	115.50	115.50
"	Aigodonera Argent., pref.	1	50	—	—	116.—	116.—
"	Dodero B	80	4.582	253.—	259.—	258.50	252.—
"	Fabril Financiera	3	90	—	—	420.—	420.—
"	Bod. Arizu	3	230	260.—	270.—	270.—	285.—
"	Bod. Arizu, pref.	2	130	—	—	109.—	117.50
"	Anthony Blank, pref.	2	100	—	—	109.—	109.—
"	S. I. A. M., 5 ½ %	1	50	—	—	107.—	107.—
"	Papelera Argentina	1	100	—	—	176.—	177.—
"	Halytego, pref.	1	50	—	—	112.50	110.—
"	Arg. de Pesca	27	3.100	61.40	63.50	62.90	61.80
"	Las Palmas Chaco Austral	2	50	133.—	135.—	133.—	135.—
"	Loma Negra	2	50	—	—	99.—	100.—
"	Elect. Sur Arg., pref.	6	190	—	—	101.—	99.50
"	Goffre y Carbone, pref.	2	150	—	—	116.—	115.—
"	Ing. Tabacal	3	23	—	—	1.364.—	1.360.—
"	Bod. El Globo	6	900	—	—	206.50	207.—
"	Bod. El Globo, pref.	4	490	99.—	100.—	99.—	100.—
"	Celulosa Argentina	1	80	—	—	376.—	376.—
"	Adot S. A.	31	1.550	182.—	192.—	182.—	186.—
"	Adot S. A., pref.	3	280	—	—	116.—	118.—
"	Masllorés Hnos.	3	300	21.20	21.50	21.20	21.50
"	Masllorés Hnos., pref.	2	60	—	—	398.—	398.—
"	Sansinena (oro)	1	150	—	—	110.50	110.50
"	Puerto Sastre	1	30	—	—	191.50	191.—
"	Drog. Fco. Inglesa, pref.	40	10.200	20.80	21.30	21.30	20.50
"	Sedaiana	4	180	—	—	116.—	116.—
"	C. O. F. I. A., 2a. pref.	2	50	—	—	350.—	350.—
"	Cía. Astra	1	50	—	—	106.—	106.—
	A Plazos	7	800	89.30	89.50	89.50	89.—
Acciones	Bco. Hogar Arg., fímes	1	200	—	—	29.30	—
"	Bco. Hogar Arg., oct. 31	4	1.100	28.70	29.—	29.—	—
"	Bco. Hogar Arg., nov. 30	2	400	28.90	29.—	29.—	—
"	Bod. El Globo, fímes	4	500	207.—	207.50	207.50	—
"	Bod. El Globo, oct. 31	6	1.300	209.—	209.50	209.—	—
"	B. El Globo, pref., fímes	2	400	—	—	100.—	—
"	B. El Globo, pref., oct. 31	2	800	—	—	101.—	—
"	Masllorés Hnos., fímes.	4	140	—	—	398.—	—
"	Pto. Sastre, fímes	10	3.200	21.10	21.40	21.30	—
"	Pto. Sastre, oct. 31	30	7.800	20.60	21.40	21.40	—
"	Dodero B, fímes	80	6.265	255.—	260.—	258.50	—
"	Dodero, oct. 31	64	7.505	256.—	261.—	260.—	—
"	Bod. Arizu, fímes	1	100	—	—	265.—	—
"	Bod. Arizu, oct. 31	6	300	260.—	270.—	270.—	—
"	Arg. de Pesca, fímes	11	1.100	61.50	63.50	63.—	—
"	Arg. de Pesca, oct. 31	24	3.300	61.50	63.60	63.10	—
"	Sansinena (oro), oct. 31	1	20	—	—	194.—	—
"	Adot S. A., fímes	14	1.000	185.—	191.—	185.—	—
"	Cía. Astra, (oro), fímes	3	400	21.40	21.50	21.50	—
"	Cía. Astra, oct. 31	6	700	89.50	90.—	90.—	—

COTIZACIONES DE LOS ULTIMOS 15 DIAS

Mercado de Cereales.— Cotizaciones de centeno, avena amarilla, cebada forrajera y semilla de girasol durante los últimos 15 días. Precios fijados a las 16 del día indicado:

Cent.	Avena	Ceb. Gsol.
Agosto:		
29	16,50 15,—	15,85 19,65
30		
31	16,50 15,—	15,85 19,65
Septiembre:		
1	— —	— —
2	— —	— —
3	16,60 14,90	15,85 19,50
4	16,60 14,70	15,85 19,50
5	16,60 14,40	15,85 19,55
6	16,50 14,10	15,40 19,55
7	16,50 13,90	15,30 18,75
8	16,60 13,70	15,30 18,80
9	— —	— —
10	16,60 13,70	15,10 18,90
11	16,60 13,40	15,10 19,—
12	16,60 13,20	15,10 18,80
13	16,60 13,20	15,10 18,80
14	16,60 13,20	15,10 18,60

Mercado libre de cambios.—Cotizaciones en m|l. de las principales divisas en el mercado libre de cambios durante los últimos 15 días. Tipos fijados a las 16.30 del día anterior.

Liras, pesetas, reichsmark, francos franceses y yen, s|cot.

Días	Dólares	Libras (cir. 191)	Dólares canad.	Francos suizos	Coronas suecas	Escudos portug.	Pesos urug.	Cruceros
Agosto:								
29	402,25	16,17	365.—	94,50	98.—	16,65	226,50	21,10
30	—	—	—	—	—	—	—	—
31	402,25	16,17	365.—	94,50	98.—	16,65	226,50	21,10
Septiembre:								
1	—	—	—	—	—	—	—	—
2	—	—	—	—	—	—	—	—
3	402,25	16,17	365.—	94,50	98.—	16,65	226,50	21,10
4	402,50	16,18	365.—	94,50	98.—	16,65	226,75	21,10
5	402,50	16,18	365.—	94,50	98.—	16,65	226,75	21,10
6	402,50	16,18	365.—	94,50	98.—	16,65	226,75	21,10
7	403.—	16,20	365.—	94,50	98.—	16,65	227.—	21,10
8	403.—	16,20	365.—	94,50	98.—	16,65	227.—	21,10
9	—	—	—	—	—	—	—	—
10	403.—	16,20	365.—	94,50	98.—	16,65	227.—	21,10
11	403.—	16,20	363,50	94,50	98.—	16,65	227.—	21,10
12	403.—	16,20	363,50	94,50	98.—	16,65	227.—	21,10
13	403.—	16,20	363,50	94,50	98.—	16,65	227.—	21,10
14	402,75	16,19	363,50	94,50	98.—	16,65	226,75	21,10

CAMARA GREMIAL DE MOLINEROS

Precios oficiales de las harinas y de los subproductos del trigo:

Entrega inmediata y para fechas: Harina cuatro ceros, 1o. cot.; tres ceros, $ 11,15 la bolsa de algodón de 70 kilos; dos ceros, $ 10.80; cero, $ 10,50.

Para exportación: Afrecho, $ 6,50 los 100 kilos (sin bolsa); afrechillo y rebacillo, $ 6,90; semita, $ 7,30; harinilla, pesos 9.

Para consumo: afrecho, $ 7,30 (con bolsa); afrechillo, $ 7,70; rebacillo, $ 7,90; semita, $ 8,20.

MERCADO DE ALGODON DE Bs. AIRES

Unica rueda.—Sin operaciones.

Precios de ajuste.— Fibra de algodón, grado A: disponible, septiembre, octubre y noviembre, $ 1,36; grado B: disponible, septiembre, octubre y noviembre, pesos 1,30; grado C: disponible, septiembre, octubre y noviembre, $ 1,23; grado D: disponible, septiembre, octubre y noviembre, $ 1,12; grado E: disponible, septiembre, octubre y noviembre, $ 0,98; grado F: disponible, septiembre, octubre y noviembre, $ 0,90.

Aceite de algodón neutralizado, puesto en Bs. Aires, septbre., $ 0,69 el kilo.

Semilla de algodón, sobre vagón en Resistencia, disponible y septiembre, $ 93 la tonelada.

Tortas de algodón 50 o|o, disponible y septiembre (sin bolsa), $ 110 la tonelada.

CAMARA ALGODONERA DE Bs. AIRES

Fibra de algodón "standard" oficial argentino, puesta sobre vagón o en lancha en Buenos Aires: Tipo A, $ 1360 la tonelada (nominal); tipo B, $ 1300; tipo C, $ 1230; tipo D, $ 1120; tipo E, $ 980; tipo F, $ 900.

Fibra de algodón, tipo B, en Presidencia Roque Sáenz Peña, $ 1240; en Villa Angela, $ 1230; en Las Breñas, $ 1230; en Formosa, $ 1245; en Santiago, en Bastro, $ 1255; en Corrientes, $ 1250, y en Resistencia, $ 1260.

Semilla de algodón, puesta sobre vagón en Resistencia, $ 93 la tonelada.

BOLSA DE CEREALES

Operaciones realizadas ayer:

Trigo varias clases — 633 bl. en Dárs. a $ 15,20, 351 en Plmo. a 14, Martinelli y Cía.

Semilla de alfalfa — 12 bl. en Sola a $ 13,70, 6 íd. a 13,70, Capdevielle, Kay y Cía.

Centeno — 1005 bl. en P. Madero, a 16,70, Spire, Petenello; 75 de Chacar. a 15,80, Martinelli y Cía.

Maní (fábrica) — 100 bl. en Once a $ 32,50, Baudelino, Malvicino.

PRODUCTOS DIVERSOS

MERCADO CENTRAL DE FRUTOS

		1945	1944
Lana entrada	kilos	55.670	38.697
" salida	"	276.811	101.854
Lanares entrada	"	25.590	4.840
" salida	"	11.840	8.770
Vacunos entrada	"	9.880	19.010
" salida	"	8.890	6.050
Yeguarizos entr.	"	—	360
" salida	"	1.410	770
Cereales entr.	bols.	—	—
Entrada total desde el 1o. de julio			
Lana	kilos	7.088.829	4.371.736
Lanares	"	769.450	607.800
Vacunos	"	488.680	455.810
Yeguarizos	"	24.960	21.020
Cereales	bols.	2.638	—
Existencia			
Lana	kilos	8.491.135	9.088.532
Cereales	bols.	30.962	202.811

Entrada total de lana, 7.033.159 kilos; existencia, 8.712.276.

Lana — 75.000 kilos fina y prima de cordillera del Chubut, a $ 16,60; 45.500 cruza fina de San Julián, de 14 a 16,60; 80.200 cruza fina de Sta. Cruz, de 14,40 a 16,50; 5500 cruza fina de Deseado, a 14; 36.500 prima y fina del Chubut, de 12 a 14; 45.200 fina, de 11 a 12,50; 3000 cruza fina, a 13; 48.000 fina, a 12; 50.000 cruza fina de provincia, de 11 a 16; 19.000 prima y cruza fina, de 11,50 a 13,50; 15.000 cruza mediana, de 11 a 16; 13.000 de gruesa, a 9.

Segunda esquila — 20.000 kilos cruza fina y mediana, de 10 a 12,50; 17.000 con semilla, de 8 a 9,50; 2400 semilluda, a 5; 500 gruesa de La Pampa, a 9,50; 25.000 gruesa, de 7 a 9; 2000 con semilla, de 6 a 6,50; 3000 borrego, gruesa, de 8 a 9; 9000 semilluda, a 4,50; 2000 barriga y pedazos de Sta. Cruz, a 10;

Compra-Venta e Hipotecas — Casas, Campos y Terrenos

MARIO Ana LIVINGSTON
Diagonal Norte 637 U. T. 33 Avenida 6001

En compra • Terrenos

—Al Norte, dentro de Pueyrredón, buen barrio para edificar importante finca de renta; necesito 15 x 40 varas más o menos.
—Dentro de Callao, en las calles que atraviesan Santa Fe, a no más de una cuadra de ésta; compro para oficinas privadas, buen terreno sin contratos. 09944 Mc-1

D. PALMA QUINTANA y Cía.
Socios: Dionisio Palma Quintana y Miguel Garber
Avda. Roque Sáenz Peña 933 U. T. 35 - 3374 y 8065

Arenales y Uruguay

Sobre la Plaza Vicente López y en el sitio predilecto del Norte. Espléndida casa de renta, con deptos. muy bien distribuídos, con amplia recepción, 2 dormitorios, baño, cocina y dependencias de servicio. Todo el confort moderno y muy buena calidad. Neto anual más del 7 o|o. Precio $ 500.000, con largos plazos. T-1

ALIOTO & QUEREJETA
Diagonal Norte 995 U. T. 35 - 7771 y 8615

AL LADO DE CORDOBA

Y próxima a estación subterráneo, vendemos finca de renta, con departamentos de hall, 2 y 3 habitaciones. Muy bien distribuída y totalmente alquilada con contratos por dos años. No tiene servicios centrales. Produce con alquileres bajos más del 9 o|o de renta, libre de gastos, sobre el precio de $ 350.000. Facilidades de pago. 09879 Mc-1

DI BATTISTA y Cía.
ADMINISTRACION DE PROPIEDADES
Diag. Norte 811 - 2o. p. A U. T. 34 - 6234

Avda. SANTA FE y CALLAO
ESQUINA DE 72 VARAS DE FRENTE

Próxima a esta magnífica ubicación, ofrecemos como terreno, aunque tiene buena edificación que renta actualmente $ 27.200 anuales. Precio $ 580.000. 09952 Mc-1

JUAN FINKEL
SUIPACHA 392 U. T. 35 - 0914

RENTA MENSUAL $ 2.200.—
INVERSION AL CONTADO $ 120.000.—
Sarmiento y Bulnes, magnífico y moderno edificio de 3 plantas, con 16 departamentos. Obra de conocido profesional, ejecutada con exquisito gusto y materiales de calidad. $ 120.000 al contado y pesos 140.000 en hipoteca a 5 años de plazo. 09912 Mc-1

GUILLERMO A. PEÑA y Hno.
PERU 631 — ADMINISTRACION DE PROPIEDADES — U. T. 33-1521/2/3
COMPRA-VENTA E HIPOTECAS

SANTA FE y PUEYRREDON

SOBRE SANTA FE
SIN SERVICIOS CENTRALES
CONSTRUCCION DE PRIMERA CALIDAD
RENTA ANUAL $ 83.940.-
PRODUCE 8 % DE RENTA SOBRE UNA
INVERSION EFECTIVA DE $ 750.000.-

MATEO B. HARTZ
AVENIDA DE MAYO 1365 U. T. 37 - 5985

AVDA. PUEYRREDON Y LAS HERAS

35 DEPARTAMENTOS CHICOS

RENTA MENSUAL $ 3.266.40.- PRECIO $ 400.000

En esta ubicación vendo magnífica propiedad de renta de extraordinaria construcción, amplio frente, departamentos de hall, living-comedor, dormitorio, baño y cocina. Agua caliente y calefacción central. Quemador de basuras. Pisos de roble. Placards. Locaciones de $ 73.80 y $ 109.20. Incluídas en el precio $ 140.000 en cédulas. T-1

J. A. SANCHEZ CREXELL
DIAG. NORTE 730, 1r. p., of. 11 U. T. 34 - 3944

SOBRE PUEYRREDON Y LAS HERAS

RENTA REAJ. $ 51.000 m|n. — PRECIO $ 480.000 m|n.

Ofrecemos esta magnífica inversión en una casa muy bien construída (con materiales del año 1939), compuesta de deptos. pequeños, con alquileres moderados, que forman una renta según contratos de $ 60.000. Un valor permanente por su ubicación y calidad, con una renta considerable y sin quebrantos. Unicamente a interesados. Mc-1

V. F. ESPOUEYS
SARMIENTO 470 U. T. 33 - 3394

VENDI PARTICULARMENTE

EN $ 227.700

CHARCAS 1898 ESQ. RIO BAMBA
JURAMENTO 2781 T-1

AGOTE AYERZA & SALVATIERRA
DIAG. NORTE 615, Of. 917 34 Defensa 4140|2471

A 1 cuad. de Charcas y Florida
EXCEPCIONAL OFERTA
RENTA NETA 7 1|2 % PRECIO $ 500.000

VALOR INTRINSECO: SUP. CUB. A $ 145m|c. TERR. A $ 300v|c.
Sólido y estético edif. de renta, de P. B. y 7 pisos, c|deptos. de liv., com., 2 dormit., coc., baño y depend. de serv., calef. centr., helad. indiv., etc. S|a interesados. 09932 Mc-1

SALABERRY, BERCETCHE & Cía.
S. A
DEFENSA 188 34 - 2357

AL LADO DEL JARDIN BOTANICO

6 pisos, con deptos. por planta, amplios y muy bien distribuídos. 2 ascensores, calefacción, agua caliente, etc. Precio $ 400.000. T-1

HABITACION y RENTA
FLORIDA, F. C. C. A.

CHACABUCO 1429, al lado de Avda. San Martín, 4 cuadras de Avda. Maipú y de la Est. Florida del F. C. C. A. — PUEDE VISITARSE DIARIAMENTE.
La propiedad consta de 3 depart. independientes, de dos y tres habit., baños y cocinas. Para ver planos y mayores informes, ocurrir a Sarmiento 470, 1er. piso, Of. 101. U. T. 34-7135 o Sr. Miceli, Cabildo 1518, U. T. 73-2276. M-1 v. 16

GIMENEZ ZAPIOLA
FLORIDA 239 U. T. 33-2935|36|37 y 4464

VENDEMOS

En Federico Lacroze y Cabildo

Gran casa de renta, moderna, con 18 departamentos. Construcción de primera calidad, en terreno de 12 x 40.

CAMPO EN SALTA

En el Dept. de Orán. Sobre el Río Itiyuro, 44.250 Hects. de tierras aptas para cultivos, con bosques vírgenes de maderas duras. A 36 Kms. del F. C. 09915 Mc-1

LUIS GUARAGLIA
RIVADAVIA 648 U. T. 34 - 0376

GRAN CASA QUINTA EN MORENO (F. C. O.)
CON EXPLOTACION AVICOLA
A 70 Ms. de Avda. Gaona, a 400 de cam. mejorado y a 1.200 del camino Moreno-San Miguel.
4 1|2 HECTS. Y ELEGANTE CHALET AMUEBLADO
que consta de porch, living-comedor, fumoir, 2 dorm., baño, coc. y hall interno. Mobiliario lujoso. Casa de serv. de 4 hab., baño y coc.
14 cuerpos de edific. aparte, usina, caballerizas, cocheras, gallineros, establo, molienda para cereales, bomba centrífuga, tanque austral, 100.000 lts., instal. de riego, vacunos, yeguarizos, porcinos, planteles de aves de raza, etc. — VENDO. 09931 Mc-1

BACIGALUPO y REPETTO
ADMINISTRACION DE PROPIEDADES
DIAG. NORTE 616 U. T. 33 - 3165

EN BARRIO ALMAGRO

A 3 cuad. de Rivadavia y subte, estac. Medrano, vendemos propied. de planta baja y piso alto, compuesta de 7 deptos. de hall, living-comed., 1 dormit., baño y cocina. Sin servicios centrales. Recién terminada. Renta 7,5 o|o, precio de venta $ 160.000, con facilidades.

EN BELGRANO sobre est. COGHLAN

Vendemos propiedad recién terminada compuesta de: planta baja y 2 pisos altos: total 10 deptos. de 3 habit., baño y cocina y local de negocio. Renta 7,2 o|o, precio de venta $ 269.000, con facilidades. M-1

EN BELGRANO
EN EL BARRIO DE LAS RESIDENCIAS
3 DE FEBRERO ALTURA VIRREY DEL PINO

En esta ubicación y en terreno que mide 30 varas de frente por 50 varas de fondo. Residencia que aunque antigua tiene todo el confort moderno. Se distribuye en amplio hall de entrada, escritorio, gran salón, comedor, toilette, oficio y cocina en la planta baja; en altos 5 dormitorios y baño. En entrepiso habitaciones y baño de servicio. Tiene calefacc. y en cuerpo aparte garage y dependencias para chófer. Se entregará desocupado. Precio $ 150.000, lo que importa únicamente el valor de la tierra. Por mayores informes:

ROGELIO TENORIO
CANGALLO 439 U. T. 33-2173 y 34-1783

SUFFERN MOINE & CADEMARTORI
SARMIENTO 528 U. T. 33 - 0201 y 8743

ORDEN DE COMPRA

Propiedades antiguas o terrenos dentro del radio Juncal, Corrientes, C. Pellegrini, Reconquista. Cualquier importe. Contestación inmediata. t-1

Caviglia
FLORIDA 229 - 33 Avda. 6169

A 100 MTS. DE SANTA FE
RENTA EL 10 o|o NETO
SOBRE LA SUMA DE $ 150.000 A INVERTIR
LOCALES Y 8 DEPARTAMENTOS
m-1v16

CASA BAJA - EN VENTA

A varas de Pueyrredón y de la plaza Tte. Gral. E. Mitre. Edificada en terreno de 10 x 32 vs. Amplia recepción, 3 dormitorios grandes, 1 más pequeño e independiente, 2 baños y cómodas dependencias de servicio. Precio $ 75.000 m|n., incluídas 30.000 cédulas. Para mayores datos dirigirse directamente. R. Benoit, Peña 2472, U. T. 44-6233.

CAMPOS EN VENTA

ESTANZUELA PRECIOSA, a 2 ½ horas
Constitución, 85 has. de tierra especial; casa de 4 habit., cocina y bñ., molino, galpón, 2 potreros, **TODO FLAMANTE**; monte frondoso y sembrados. Ideal para granja, week-end o cualquier otro destino. **TOTAL $ 46.000.** Grandes facilidades de pago.
ESTANCIA FLOR, excepcional, 590 has. Lo mejor de la zona, a 2 ½ hs. Constitución, 7 potreros, 3 molinos, buena agua, monte, cómoda casa, manga, bañadero, galpón, etc., ideal para agricultura o invernada. Precio de ocasión. Amplias facilidades de pago.
DURAMAX ARGENTINA LTDA.
DIAGONAL NORTE 720
U. T. 34-7222 y 33-2440

A ESTRENAR
AGUIRRE No. 73

A 30 metros de la estación Río de Janeiro, regios deptos. de hall, living-room, 1 dormit. y depend. to-1

2—Comp. Casas, Camp. y Terr.
$ 1,30 LA LINEA

Casas y Chalets

ALMAGRO. Caballito, Flores, Floresta, cpro. casa o|chotel. 67-9811 Márquez. tp-2v16

AV. Córdoba a L. Alem, de Maipú a Uruguay, compro casa urg.; 54-6542.

BELGRANO. Compro petit hotel. Recep., 4 dorm., 2 baños, depend., gge., jard. Al cont. Of. Caviglia, Florida 229.

CASA renta hasta $ 300.000, o terreno, compro; Velazco 1090, 54-6542.

DI BATTISTA y Cía.
Av. R. S. Peña 811, 2º A - U. T. 34-6234
COMPRAMOS propiedades desde $ 10.000 hasta 100.000, en todo radio. Tratamos solamente con los propietarios. mcp-2

Terrenos

BELGRANO. Ombú urgente terreno b. ubicado. Of. Caviglia, Florida 229. mp-2v16

COMPRO terreno o casa vieja, central, frente o cerca de avenidas. L. E. R.; Serrano 579. tp-2v17

3—Venta de Propiedades
$ 1,30 LA LINEA

Casas y Chalets

ALTA renta, Puevrredón y Córdoba, Chile y Alberti, $ 100.000 y $ 42.000, al 10 y 9 1|2 o|o, fincas de 11 y 6 deptos., nuevas. Informes, Chacabuco 525,

A CASSUSO, 4 cds. est., Ezpeleta 99, casa de com., 2 dorm., jard., con facilid. Braga Menéndez, 33-2249. v16

BELGR., FRENTE AV. MONROE
Renta $ 9750 anual, 2 confort. casas y 4 deptos. 3 y 4 amb., pocos gastos, $ 55.000 y fac., b. negocio; 73-5856. bo-3

BELGRANO, centro, petit hotel muy confortable, vde. dueño, recep., completa, 3 dorm. y muy ricas depend. Fuede visitarse de 10 a 18 hs. Moldes 1992.

BELGRANO, centro, amplia y magnífica residencia con 1.500 varas de jardín; Arribeños 1286-300. Desocupada. mco-3v16

BELLA VISTA, cal. San Martín 140, vendo lindo chalet quinta arbol. Visit. domingo tarde. U. T. 76-1613. v15

BELGR. vdo. casa c. todas comodid., gas, $ 9000 céd. nac.; 73-7224. v-16

CORDOBA, CHALET
SIN ESTRENAR. VENDO
Cerca río y camino nacional, $ 10.000 y facil. Ver foto; 67-6258. to-3v16

CASA vieja, 12x30 mts., 3 c. Santa Fe, sobre subte, vdo.; Malabia 2188. v-16

CASA 4 h., entra auto, 3 c|est. Coghlan y Drago y 1 Monroe; Smith, 76-2512.

CORRIENTES, al lado, cerca subte., gge., autos y casa alt., Smith, 76-2512

FLORIDA, 4 c. est. chalet, hall, liv., com., gge., toilette, s|gas, 4 dorm., jard., fdo. dep. M. J. Haedo 2567. Rematare domingo 16 del cte. 16 horas en el mismo. H. R. Hoevel. mo-3v16

FLORIDA, 4 c. est. F. C. C. A., chalet, liv.-com., hall, 4 dorm., depend., gge., jard., supergás, terraza; J. M. Haedo 2567, tr. Adm. Hoevel. bo-3v15

FLORIDA, F. C. C. A., Santa Rosa 2051, casa, vestíbulo, 3 habitac., supergás, 375 vs.; Braga Menéndez, 33-2249. v-16

FLORES, Méndez de Andés 1884, local y casa, desoc., total $ 26.500 y facilid. Visitese; dueño, 72-1479. to-3

URUZAINGO: Casa quinta al lado de Brandsen (pavimentada) y colectivo nº 6. En el barrio residencial, chalecito de: porch, liv., comedor, 2 dormitorios, baño instalado, cocina, antecocina, pieza y baño de servicio. Luz eléctrica, molino a motor, gallineros, gran parque inglés, plantas finas. Se vende con $0.000 o 30.000 varas. Precio de oportunidad, c|facilidades. Se entrega desocupado de inmediato. Ricardo A. Pordelanne, Sarmiento 459, 31-6528-29. to-3

LA Cumbre, S. Córdoba, vendo direc. chalet moderno, liv., com., 3 dorm., calef., garage, dep. serv., jardín, parque, etc., buena ubic. U. T. 33-2461 mo-3v16

LA Lucila, vdo. casa living-com., 2 dormit., dep., jard., 560 vs., $ 45.000; Amadeo 340. to-3v15

MAR DEL PLATA

1o) En Plena loma, Castelli 743, chalet nuevo, living 4,50x3, garage y depend., 5 dorm. y 3 baños; $ 80.000, grandes facilidades. 2o.) Gascón 1460, a 1 cuad. est., nueva, para pensión o flia., 6 habit. y dep. $ 45.000, con fac., o alquilo con o sin muebles, $ 4500 temp. $ 6000 año. Tratar 35-3815, Sr. Corso. mo-3v16

M. del Plata, Loma Divino Rostro, Las Heras 3654, vdo. chalet nvo., l|am., 3 d., gr. jar., gge., etc. Inf. U. T. 742-1039

M. del Plata, vdo. herm. chalets plan., foto, Gfoppo, D. Norte 740. 34-7329.

OLIVOS vendo a 1 cuad. est., regio chalet de piedra, 2 plantas, 3 dorm., amplias dep., gge., calef., tel., supergás, herm. jard. 1100 vs. Av. J. F. Uriburu 2282, de 15 a 18 hs. mo-3v16

PETIT hotel lujoso, regia const., calefacción y agua cal. central, garage, escritorio, recep., pisos parquet, office, amp., gge., 3 baños inst., altos: 4 dor. mit. hall, tza., 2 hab., w. c., m. baraf., $ 46.500 y céd. Vis. de 15 a 17 hs. Desoc. Tr. Dejuan, B. Mitre 544. mo-3

SAN ANDRES, F. C. C. A.

Desocupada, 1 cuad. est.: 4 hab., agua corriente, cloacas, afirmado. Vendo con o|plazos o permuto por terreno en Capital; 34-3459. mo-3

VILLA Urquiza, vendo hermosa casa moderna, constr. todo costo, c. materiales pre-guerra, calef., supergás, gge., jard. y fondo. Entr. desocupada, Bárcena 1931. mo-3v16

VENDO próx. a subte, casa vieja, 385 v.c., $ 160 v.c. Tr. directo, f. pag; U. T. 71-7624. mo-3v16

Terrenos

¡ATENCION, OPORTUNIDAD!
Terreno 2 c. est. Ituzaingó, 10x20, sup. barrio norte, chalet mod., vdo. regalado., 67-3985. to-3

A CASSUSO, 5 cdas. est., 1 Av. Aguirre. Las Heras e. Urquiza y Güemes, 20x56vs. Trat. direct., Sarmiento 643 escrit. 824, de 14 a 17.30. v16

A CASSUSO, terreno 23x33mts., Barrio Parque, Perú al lado Aguirre, $ 29 v2. Sarmiento 938, p. 6o. mo-3

A CASSUSO, Vieytes 958, terreno 900 varas, con casa muy antig., a $ 23 la vara. Vde. Braga Menéndez, 33-2249. v16

DON TORCUATO. Lotes frente y próximos al club. Se venden con facilidades. CHEVALLIER BOUTELL, Diag. Norte 832, U. T. 34-4929. mo-3v16

MAR del Plata, terreno 2 c. playa Grande, 12x38, La Perla, España entre Necochea y Brandsen, 10x40, y otros, Vdo. con fac. "Oficina City", Florida 248, U. T. 34-3121. to-3v15

OLIVOS, M. Pelliza al 2000 vendo 400 v|c., $ 5000; 3000 cont. y $ 25 mens. U. T. 63-3983. mo-3v16

SAN Isidro, en block o fraccionado, vdo. $ 30.000 v|c. de parque c. añosa arboleda, cerca hipódromo y Golf Club. Inf. Boer, T. 742-2416. bo-3

TERRENO excelente 1120 m|c., en Villa Ani-Mil, La Granja, Ascochinga, vdo. a $ 1 el m|c., contado Esc. C. Correo 371, Bs. Aires. mo-3

Quintas

QUINTA ocas., Marcos Paz, 14.000 v., chal., 3 h., $ 18.000 s|comp. $ 8500. B. Mitre 1305, 4o. G, 33-1937 o cart. R. G., s|intermediarios. mo-3

Islas

ISLAS, lotes, casitas, en el Delta, vendo; U. T. 741-4671. to-3

Campos y Chacras

BUEN campo en Carmen de Areco, cerca estación, 900 hects., con población. 25 de Mayo 171, escritorio 32.

CAPILLA DEL SEÑOR
5 hect. tierra flor, 15 cuadras Ruta 8 y 10 de estación, 70 kms. de la Capital. Facilidades. Tucumán 1545, Celaya. v16

EN ANTA —SALTA— VENDO
Campo 8705 hects., alambrado, monte quebracho, etc., 4 kms. estación, 500 vacunos. Facilidades pago. Informes: Mondada, Alvarado 818, Salta. v20

EN Pilar vende 3 hect., casita 2 piez., 1 baño inst., motor eléctr., muchos árboles, bien alambr., al contado, $ 15.000. Cochabamba 1212 3r. piso izq. mo-3

SE vende urgente en Derqui, F. C. P., 13 hectáreas. Tratar U. T. 6360, San Miguel. mo-3v16

4—Permutas
OFRECIDOS — 1,10 LA LINEA

EN Mar del Plata vdo. o permuto fracción arbolada en muy buena ubicación, incluído un moderno y cómodo chalet. Elena, Rivadavia 342. to-4v15

5—Comp.-Venta de Hacienda
$ 3,20 EL CENTIMETRO

PADRILLO S. P. C., hermoso animal 4 añ., alaz, Cruz Diablo, madre Alan Breck, vdo. barato, cabaña Miraflores, Merlo, F. C. O., U. T. 23 Libertad (Pcia.)

6|A—Artículos Rurales
OFRECIDOS — 0,70 LA LINEA

ALBRE. S. Martín y púa us. $ 0,90 k.; varillas lap 0,13, post, puert. mad. Lima 428. to-6|Av16

NATATORIOS p. clubs, resid, veran. "ADAM", Caracas 3520. T. 51-7835. to-6|Av2

9—Com.-Venta Alh. Pied. Prec.
PEDIDOS — 1,60 LA LINEA

ALHAJAS Y BRILLANTES
PAGAMOS TODO SU VALOR
Joyería Broggi, San Martín 140
to-9v4Oc.

13—Filatelia
OFRECIDOS — 0,60 LA LINEA

VENDO colección import. dirig. Cédula Ident. 28.445 Post. Rest., Rosario. mco-13v16

15—Artic. para Señ. y Señorit.
SE COMPRA — 1,10 LA LINEA

A MARTA compra vestidos calle, fiesta, tap., b|uso, a dom. 35-4541, v17

SE VENDE — 0,60 LA LINEA

A RAIMUNDA
VERDADERA LIQUIDACION
MODELO OCASION
eleg. colec, trajes calle, noche, trajes de novia. Libertad 1071, T. 44-5162. v8oc.

ALTA COSTURA — Vestidos, vdo. ocasión, como nuevos, T. 71-3322. to-15v25sept.

ALICIA: Vende reg. vestidos de cosa.; T. 26-0926, Bdo. Irigoyen 1139. to-15v17

A María liquida vestidos calle, fiesta, y tap. Ocas.; Cerrito 655, 4o. N. v16

CANAS tiñe excel., por especialistas. Casa Weiss, Callao 714, 41-4109. v15

MARIA DEL CARMEN
Liq. vestidos de ocasión, modelos alta calidad. Precios rebajadísimos; Montevideo 928, 5º, D. U. T. 41-2945. to-15 v15

MODES "Fluer Rose", vestidos, tapados de ocas., vdé., gran oportun.; 32-2797. v18

PERMANENTES excelentes por especialistas. Casa Weiss, Callao 714, 41-4109. mo-15v15

POSTIZOS finos y rellenos para peinados. Casa Weiss, Callao 714, 41-4109. mo-15v15

PERMANENTES a la crema, a domic. y pestañas artif. Magda, 44-5408. v17

TRAJE de novia vdo., semi-estilo, talle 44. De ocasión; 73-6153. mo-15

VENDO tapado de piel y traje sastre, ocasión; U. T. 38-7176. v15

20—Pieles
SE VENDE — 0,70 LA LINEA

VENDO zorro fino, sin estrenar, Pozos 69. mo-20v15

22—Art. p. Hom., Jóv. y Niños
SE VENDE — 0,60 LA LINEA

DESDE $ 15 doy vuelta traj., sobret., comp. B. Mitre 1683, T. 38-4775. v30o

23—Automovilismo y Anexos
SE VENDE — 0,20 LA LINEA

CITROEN vendo, buen estado, 4 puertas, dirección izquierda; Caracas 5099; 51-4867. mo-23v16

CHEVROLET 32, 5 asientos, 6 gomas nuevas, perfecto estado. 44-7353.

MOTO D. K. W., 2 tiempos 3 vel., g. s. n., C. Correo 1435. mo-23v16

MOTOCICLETA A. Y. S., 350 cc., mod. 39, vendo. Demaria 4659. to-23

24—Alquiler de Automóviles
OFRECIDOS — 0,70 LA LINEA

ALQ. autos part., furgones, camiones, c|s, chófer; Güemes 4226, 71-0828. to-24v11Oct.

26—Chóferes y Conductores
PEDIDOS — 0,70 LA LINEA

CHOFER compet, y de buena voluntad., recom.; trat. de 10-11, Juncal 1188.

OFRECIDOS — 0,40 LA LINEA

CHOFER japonés, competente, ofrécese. U. T. 79-3087. mo-26

CHOFER prof., comp., pídalo Sociedad Chóferes Particulares; 71-9211 v4Oct.

30—Navegación
$ 1,20 LA LINEA

MONTE Amboto, revisa en Dique 4, sección 4a., el 14 y 15 ote., de 8 a 10. —Agencia Marítima Dodero, S. A. v15

31|A—Policía Particular
OFRECIDOS — 1,20 LA LINEA

"LA DEFENSA"
Agencia invest. part.; Av. de Mayo 769, 34-3949. to-31|A

POLICIA PRIVADA: I. P. C. Investigaciones. Abs. reserva. 35-3399-3328. to-31|Av5O.

32—Emp. Limp.-Lust. de Pisos
OFRECIDOS — 0,40 LA LINEA

A $ 1 y 1,50 encero, limp. casas, lustre mueb.; 71-0870. Charcas 3447. v10Oct.

38—Páj., Perros, Aves de Corr.
SE COMPRA — 0,60 LA LINEA

SCOTTISH-terrier, cachorra, patas cortas, cpro. ocas. Escr., Juncal 2491. v16

SE VENDE — 0,50 LA LINEA

ANTILOPE, vicuñas, llamas, guanacos, osos hormig.; S. Taboada, Pavón 1037. to-28v16

A domicilio pelamos y bañamos perros; U. T. Olivos 0538. to-28v30

CACHORRITAS pomerania miniatura, $ 8000 y plazos o permuto por terreno en Capital; 34-3459. mo-28v16

CACHORROS canich negros, padres a la vista. 742-0330. mo-28v16

CACHORRO Caniche de 10 meses, hijo de import., vdo. U. T. Olivos 2470. v16

CANARIOS, pajarera vendo. Libertad 1283. to-28

DOBERMANN, Cocker, Caniche, Scotch, Pekin, Coly, Bull Francés; Av. Uriburu 1538, Olivos. Tel. 0538. v4O.

EXPOSICION AVICOLA
Cerrito 1578 U. T. 42-6100
Abierta todo el día. Sin igual, cómoda para visitarla. Aves de todas las razas. Huevos para incubar. Pavos bronceados especiales, Patos, Canarios Flautas los que Vd. desee, gran canto y color. Jaulas. Palomas, toda variedad. Faisanes. Conejos Flandes. Perros finos y en varias razas. De su interés vería. v15

MONTIEL Ken., Fox-Terr., Wire, p. duro, alto ped., cach.; Rivadavia 8765, depto. 7, U. T. 60-2874. mo-28v16

PERRITA pomer. miniat. 3 m, cebellina, ej. único, padres vista, Madero 559; 64-0257. mo-28v16

VENDO cachorro Scottish, Foxterrier, Caniche Pinscher enano, Alredale; Callao 1519. to-28v17

40—Comp. de Mueb. y Mercad.
$ 1,60 LA LINEA

ANTES DE VENDER
A 47-9911, ALTO PAGO
Moblaje, pianos, mueb. franceses, ingleses antig., cuadros, alfombras, adornos, platería, porcelanas, marfiles, heladeras eléctricas, cristales, cajas de hierro, ropa. Tucumán 1365. ap-40v2Oct.

A 62-0127 Pago su valor real p. mueb., plan., objet., arte, alfomb., máq. coser esca. Gómez 3020. v15

A ERNESTO Compra mueblí., pianos, adornos, plat., alfombras, obj. valor; 62-1586, Corrientes 2136. v15

A 67-7177 C. mueblí., pianos, ador., porcelanas, objetos arte. Charcas 1551, 44-3627. KREIMER. v27

A 71-2511 Balak cpra. mueb., pianos, cortin., met., porcel v248

A 71-7926 Sta. Fe 2839, comp. mueb., p|anos, máq., obj., ropas.

41—Venta de Mueb. y Mercad.
0,90 LA LINEA

CAJAS DE HIERRO
Bancarias y otras, ocasión. Victoria 968. mo-41

SE vende a partic. dorm. francés para Srta., tapizado blanco, y juego sala francés, todo seminuevo; 41-8486. v15

VENDO hermoso sofá nuevo, forrado en gén. Donado 4280, L. M. Saavedra bo-41v16

VENDO comedor y dorm., calidad, por ausent.; San Martín 643, 5o. dcha.

43—Compra-Venta Art. Diver.
Ropas, Calzados y Art. Varios
PEDIDOS — 1,10 LA LINEA

A 47-8816, DAVID KUCHINSKY
Paga bien trajes, perramus, sobretodos, vestidos, tapados, máquinas coser y escribir, platería, regalos, cristales, alfombras, calz., obj. en gral. Junín 673. v15

A 47-5849 ALBERTO paga mucho trajes hombre y señora, sobretodos, perramus, calzados, ropa etiq., platería, máq., alfombras; J. E. Uriburu 522 y Lavalle 2225. v15

A 47-0199 ALVAREZ paga más trajes hombr., Sra. perram., ador., plat., obj. Lavalle 2282. ap-43v15

A 47-9749 José paga muchís. ropa us. homb., Sra., calz., objetos.

DENTADURAS, dientes post., chafal., ant. p. b. Cangallo 949 tp-43v15sep.

44—Ventas Varias
0,80 LA LINEA

ASPIRADOR y enceradora Electrolux, últ. mod., a $ 190 c|u.; T. 59-6423. to-44v16

ASPIRADOR y encerador Electrolux, en buen estado, vendo; 51-0220. v15

ASCENSOR funcionando, 3 paradas, cte. continua. 33-8723. mo-44v17

EQUIPO dental como nuevo, $ 1500, vendo; U. T. 23-4459. to-44v16

HELADERA eléct. Gen. Electric, familiar, como nueva, vendo, 76-1613. bo-44v15

VENDO balanza bebés perf. estado, marca extranj., $ 70, Vte. López 1853, 1º A. mo-44v15

45—Compras Varias
$ 1,10 LA LINEA

COMPRO porcelanas, marfil y objetos de arte; U. T. 42-3520. tp-45

46—Radiotel., Fonogr., Acces.
PEDIDOS — 0,70 LA LINEA

CASA CHICA A. WARD, 30 años comprando discos selectos; Salta 676, T. 38-7609, y Talcahuano 419, 35-3321. v16

COMPRO radios (tamb. defecto); U. T. 73-8539. mp-46v15

OFRECIDOS — 0,70 LA LINEA

VICTROLAS y portátiles "Victor" cpra. vende y repara "Casa Chica" Ward, Salta 676 y Talcahuano 419. v15

48—Pianos e Instr. Musicales
SE COMPRA — 1,20 LA LINEA

CASA de pianos compra pianos y armonios, pago en el acto; T. 35-3334. tp-48v28s

SE VENDE — 0,90 LA LINEA

PIANOS gran surtido, de estudio y concierto, en $ 400, 580, 700, 850, 1000, 1200 y 1500, seminuevos. La Casa de los Pianos, Humberto I 1561. mo-48v24

PIANOS Steinway y Sons 1|4 cola y modernos, recién import. "Casa Celestino Fernández", B. Mitre 975. T. 35-1556. to-48v28sep.

56—Mat. Const. y Art. de Corr.
SE VENDE — 0,60 LA LINEA

PUERTAS, ventanas celosías, portones, verjas, barandas, frente neg., cortinas vidrieras; Córdoba 3620-3683. v228.

58—Arquitectos y Construc.
OFRECIDOS — 0,50 LA LINEA

NIVELES, fijación y control p. edif., pavim. y desagües. Planos y mensuras. Agrimensor, Sarmiento 643, esc. 824, de 10 a 12 y de 14 a 17.30. mo-58v11

59—Hallazgos y Extravíos
$ 1,20 LA LINEA

ARO camafeo extrav. sig. recorrido de Cabildo y Juramento, Obligado, Pampa, Cuba, Sucre hasta O'Higgins, gratificaré devolución; O'Higgins 2278. bo-59

GRATIFICARE $ 50 a persona devuelva documento $ 600 a nombre Cirilo Fraire, extraviado con cartera, A. Thomas 2164 (51-4906). mo-59

PERRITO Pomerania, negro, con pecho y patitas blancas, con pretal, perdido parque Centenario. Se gratificará a quien lo devuelva; Eleodoro Lobos 371.

RUEGO devolver perrito lanudo, blanco, con manchas amarillas, extrav. día 14; Montevideo 579. Gratificaré.

61|B—Casas y Departamentos
Transf. de alquil. y venta de mueb.
OFRECIDOS — 0,90 LA LINEA

TRANSFIERO modernísimo piso 3 dormit., comedor, living, 2 baños, dep. servicio, heladera, agua cal., calefacc. central. Preciosa vista, aire y sol; Federico Lacroze 2368, 7o. piso. mo-61|B

TRANSF. depto. amuebl., hombre solo, alc., calef., frig. centr.; Larrea 1383. to-61|Bv16

62—Casas, Chalets sin Amueb.
PEDIDOS — 0,60 LA LINEA

BUSCO casa o depto., 2 hab. y com. diario, 6ª 3 hab., $ 100-120. V. Sarsf. al centro Sur; U. T. 41-3688. mp-62

BUSCO casa en Banfield barrio Parque. Cartas F. A., este diario. Agencia Belgrano; Juramento 2374. bp-62

OFRECIDOS — 0,70 LA LINEA

A ESTRENAR
CASA EN ALTO: 3 habitaciones, placards, hall, cocina, baño inst., patio, balcón, $ 155, ver de 13 a 18, Lacar 2618. mo-62

A 1 CUAD. ESTAC. SUBTE.
J. M. Moreno, Ambrosetti 201 e|Neuquén, alq. casita, $ 155 y 165. Ver 14-17 hs. v16

ALQ. luj. casa, 5 pzas., coc. gas, calef., individual, $ 250. Peña 3114. v15

BELGRANO R, Martínez 1985|7, luj. chalet, 4 dorm., recep., depend., gge. mo-62v16

BELGRANO, casa alta, liv.-room, hall, ampl. com. y 2 dorm., dep. serv. y terr., $ 240; Gorostiaga 1744. mo-62

BELGR. R., Olazábal 3528, casa alta, a estr., liv., 3 dorm., dep., gas, cal., balc., $ 250. mo-62v16

CASA de altos, conf., a may.; liv.-comedor, 2 dor., dep., 14-17; Solís 722. to-62v16

IRIARTE 3224
A estrenar cómoda casita, 2 hab. y dep., tr. E. Tornquist y Co.; 33-0900. mo-62

SE ALQUILA DEPARTAMENTO Barrio Parque, Juez Tedín 2751. Departamento moderno, living-comedor, 2 dormit., coc., baño, calefac., $ 190. v16

VICENTE LOPEZ
Hermosa mans. 2 plant. Baja: gar., liv., com., coc., pza. serv. y jard. Alt.: 3 dorm., baño y piez. cost. Calef. centr., jard., tel. y dep. Tr. Diag Norte 615, of. 502. mo-62

63—Depart. y Pisos sin Amueb.
PEDIDOS — 0,60 LA LINEA

BUSCO PISO MOD. O CASA
Barrio Norte o P. Chico, 3 dormitorios amplios, terraza, 2 h. serv. No urge ocupar|o. 62-4083. mp-63v19

OFRECIDOS — 0,70 LA LINEA

ADMINISTRACION DE PROPIEDADES
ARPES
SANTA FE 1284 42-6465

EXCEPCIONAL VISTA AL RIO

GUIDO 2652-56
(FRENTE PLAZA FRANCIA.
CERCA ESTATUA GRAL. MITRE)
DEPARTAMENTOS DE LUJO
EN TERMINACION
Hall living-room, comed., hall íntimo 3 dormits., 2 baños y toilette.
Muy buen servicio y todo confort.

FRENTE A PLAZA E. MITRE
BARRIENTOS 1534-40
(1 c. LAS HERAS Y PUEYRREDON)

A ESTRENAR
DEPTOS. DE CATEGORIA
Hall, living-room, comedor, hall privado. 3 dormitorios, 2 baños. Amplio servicio y todo confort.

mo-63v16

AV. ALVEAR 4690
ESQUINA SINCLAIR

TERCER PISO
RESIDENCIA DE CATEGORIA
TERRAZA SOBRE EL ROSEDAL

Recepción, comedor, 4 dormits., ropería, 2 heladeras Depto. de serv. 2 hab., patio cubierto.

GARAGE

VISITAR DE 15 a 17 HS.
Diag. Roque Sáenz Peña 615, of. 820. U. T. 34-5369

mo-63v16

A ESTRENAR - CON GARAGE
Pisos de máxima categoría
FRENTE A LA PLAZA
CARLOS PELLEGRINI

LIBERTAD 1386

Constan de: hall, gran recepción, 3 ó 4 dormitorios, 2 baños, toilet, etc.

CONFORT - ELEGANCIA

mo-63v30

Av. ALVEAR y Cnel. DIAZ
A ESTRENAR
ULTIMO PISO DISPONIBLE

PISO RESIDENCIAL de gran lujo, con todos los adelantos y comodidades modernas. Gran recepción, comedor, 4 dormitorios, 3 baños, cuarto ropero, office, cocina, cómodas dependencias de servicio, aire acondicionado, secador eléctrico, gran garage con lavado.
CORONEL DIAZ 2748
mo-63v16

A ESTRENAR
Av. J. B. Justo 2126
a 1 cuadra Corrientes

Cómodos depart

SI NECESITA ALQUILAR SU CASA O BUSCA DEPARTAMENTO PARA ALQUILAR NO OLVIDE QUE

VILA alquila

Córdoba 943 — U. T. 31-8371

AV. ALVEAR 1728, fte. jard. Palermo piso de cat. 1e gran recep., 3 dorm., amp. dep. t. conf. centr., gge. Visítese.
BCAS, BELGR., Juramento 1889, piso a estr. de categ., gran recep., 4 dorm., 2 bñ., t|conf. centr., ampl. dep.
EN BELGRANO, regia mansión amueblada de gran lujo, gran recep., 4 dorm., piscina, amp. dep., jard. gge.
EST. COLEGIALES, T. García 2833, dtos. a estr., comed., 1 y 2 dorm. y dep.
GODOY CRUZ 3261. Pisos a estr. de gran categ., t|gge., gran recep., 3 dorm., bñ., 2 toilettes, ampl. dep., t. conf. centr.
JURAMENTO 2301|49, locales de categ., a estr., en lo mejor de la zona comercial de Belgrano, c. 1 h., w. c. y patio.
MONROE 1519, depttos. econ. a estr., liv.-com. 1 dorm., coc. gas, bñ., c. calef.
MORELOS 25, pisos a estr. de liv.-com., 2 dorm., bñ., coc. gas, dep. de serv.
OLIVOS, G. Campos 1875, regio chalet c|1000 m. de parq., de import. recep., 4 dor., 2 bñ., dep. y t. confort.
PQUE. LEZAMA, Garay 245, depto. de hall, com., 2 hab., bñ., coc. a kerosene.
S. ISIDRO, M. Obarrio 1136, chalet amuebl., hall, liv.-com., 3 dorm., 2 bñ., coc. elec., gge., ampl. jard y dep.
VILLA DEL PARQUE, P. Lozano esq. Helguera, fte. a est., locales econ. a estr., con o sin sótano, aptos para depósito. mo-53v17

64—Casas, Dep. Am. sin Pens.
OFRECIDOS — 0,80 LA LINEA

● ADECA ● FLORIDA 229
U. T. 34-7798
OFRECEMOS LOS MEJORES
DEPARTAMENTOS Y CHALETS CON MUEBLES
EN LA CAPITAL Y ALREDEDORES
mo-64v15

ALQ. DEPTO. MODERNO.
muy bien amuebl., living-comed. y dormit., ropa, vajilla, teléfono, frigid. Paraguay 2475, 6o. F. Ver portero, de 12 a 16 horas. Tratar: 34-7798. mo-64v19

ANCHORENA 1103, a estrenar departamento regiamente amueblado, living, comedor, dormitorio, a la calle, lujo, confort. $ 350. mo-64v19

ALQ. deptos. luj. amueblados, 1 y 2 dormit., depend. serv., todo completo, tel., barrio norte, T. 44-6045. to-64v19

ALQ. centro, en edif. mod., depto. lujoso amueb., y decorado, hall, living-comedor, 3 dorm., baño, coc., ag. c. centr., tel. 35-8922, de 10 a 18 horas.

ALQ. frente hipódr., Matienzo 1523, depart. moderno, con muebl. y amb. t. confort. Tr. Polledo S. A., 34-0055. v16

ALQ. depto. amueb., living, com., dormit., calef., ags. cal., tel., vaj., ropa nueva. U. T. 44-0951. mo-64v16

ALQ. luj. depto. amueb., balcón, vista Hotel Alvear, 3 dorm., gr. living, $ 700. U. T. 31-7116. to-64v19

AMUEBL., dpto. 2 amb., t|conf. centr., c|teléf.; V. López 1774, V. port. v16

A estrenar, deptos. con todo confort. lujosam. amuebl. Montevideo 67. v16

ALEMANY, Cevallos 452, a señor de gustos, c|s. muebles, todo radio. mo-64v19s

BARRIO Norte, depto. de lujo, amueblado, Eduardo Schiaffino 2173, antes Junín. 44-5520. mo-64v15

DEPTOS. AMUEBLADOS
CON SERVICIO DE HOTEL
terraza — cocina — frigidaire
estrictamente familiar.
EDIFICIO VIGGIANO
CORRIENTES 785
mo-64v16

DEPARTAMENTO moderno, amueblado, hall, living, comedor, un dormitorio, teléfono, frigidaire; Arroyo 1022, 2o., No. 3. Visítarse únicam. de 11 a 19 hs. to-64

DEPTO. amuebl., 1|2 c. subte., liv.-comed., 1 dorm., calef., ag. cal. Ver t. el día; Acevedo 2445, 1o. A. T. 71-0056. to-64v17

DEPTOS. 1 y 2 ambientes, reg. amueb. Junín 737. Ad. F. Grimaldi; 38-2496. mo-64v18

DEPTO. amueblado con gusto, amplio dormitorio, baño, cocina, etc. Arenales 1266. mo-64v16

DEPTO. chico a la calle, luj. am., ag. cal., calef., frig.; Juncal 2020. v15

DEPTO. chico, luj. am., ag. cal., calefac., aire y luz; Beruti 2371. v19

DEPTO. lujo, am., 1 ambiente, a cab. serio, calef. y ag. cal.; Garay 1282.

DEPTO., amueb. a todo lujo, todas comod., barrio norte, alq. 42-1757.

EN depto. amueblado doy participación a Sr. serio, llamar a 44-2113. mo-64

PLAZA SAN MARTIN
Depto. luj. amuebl., gr. liv., com., 2 dorm., c. teléf., c. ctr., ver de 15 a 18 hs. Esmeralda 1008, 4o p., dpto. 8, tr. Esmeralda 963. mo-64v15

SOBRE Retiro, alq. dpto. am., liv.-com. y dorm., t|confort. Tratar portero, Av. Alem 1080. mo-64

SRA. hon. alq. depto. am. a personas honorables; 35-8002. mo-64

67—Casas—Chalets—Quintas en Pueblos de Campo y Veraneo
PEDIDOS — 0,70 LA LINEA

BUSCO casa-quint. Dic. a Mar. más 8 c. est. F. C. a Const. o Ret.; 72-3489

BUSCO chacra o quinta, norte, hasta 35 k. capital, mín. 10 hor. y dep., desde to. oct. Ofertas: 72-7666. hp-67v16

CHALET, dos dormitorios y comodidades en B. Vista, alquilo cerca estac. Por carta a J. C. F., Caracas 146, Cap. mp-67v16

TIGRE, Delta, cualq. río, busco casita s|muebl., 2 h., coc. Meyer, 31-7377.

OFRECIDOS — 0,70 LA LINEA

ALQUILERES COQ
34-3130 - DIAG. NORTE 710 - (742-1039)
PARA VERANEAR
Las mejoras quintas de la Costa Norte
LA LUCILA, bien amuebl., gran jardín, 4 dorm., terrazas, amp. depend. MARTINEZ, 4 dorm., 2 baños, buen jardín, con cancha, amueblado.
ACASSUSO, precioso chalet, 2 dorm. PILETA, jardín.
OTRA, 3-4 dorm., bien amuebl., 2 baños, etc., 800 vs. de jardín.
OTRA, 5-6 dorm., amueblada, gran jardín, cancha pelota.
SAN ISIDRO amuebl., 4 dorm., 2 h., confort, jardín.
OTRA, 5-6 dorm., amueblada, gran jardín, gge., pileta-tanque, etc. to-67
● ADECA ● FLORIDA 229
U. T. 34-7798
OFRECEMOS EN ALQUILER
POR AÑO O TEMPORADA VERANO
CHALETS Y QUINTAS CON O SIN MUEBLES
MUCHOS CON. PILETA O TANQUE

A ESTRENAR
Reg. chalet 2 c. est. Haedo, Vignés y Justo, 3 hab., dep. serv., trat. en la misma; 35-2362, 17 a 19 hs. to-67v16

ALQ. en Luján por la temp., a 1 cdr. de la plaza y 4 de la Basílica, petit hotel amuebl., sala, comed., 4 dormitor., agua caliente, cocina eléctrica, etc. U. T. 386 Luján o 64-2710. mo-67v16

BECCAR, ALQUILO
Chalet moderno, gran liv.-comedor, dorm., amplias dep., ag. c., c. central, pileta natación, cerca est. Ayacucho 150. mo-67v16

CASTELAR
3 c. est. A. del Valle 484, alq. chalet a estrenar, confort moderno, T.: Corso; Avda. de Mayo 1298. mo-67

EN OLIVOS, Ramón B. Castro 736, alquilo chalet amueblado, con garage, hall, living-comed., 2 dormit., baño, calefac., supergás, etc. Se visita, con tarjeta. Suffern Moine y Cademartori, Sarmiento 528. mo-67v15

FLORIDA, F.C.C.A., alq. chalet, recep., com., 3 dorm., coc., 2 bañ., supergás, calefac., jard. frut., Blas Parera 1465, c. est. colect., esq. mo-67v16

LOMAS DE ZAMORA
Avda. Mecks 419, alq. deptos., aire, sol. to-67v22 sep.

MONTE Grande, sobre camino pavim., chalet californiano, bajo, nuevo, amplujos., 10 diciembre o marzo: 4 dorm., liv.-com., baño, cocina, ha. serv., termo-tanque y coc. eléc., tel., herm. parque, pileta de nat., 2 caballos, gge p. 2 coches, ún. p. tel., M. Grande 0825.

MARTINEZ, Lavalle 1540, casa 5 dor. c|bit., sala, comed., hall, cocina y baños. Tratar T. 34-9231.

PUNTA Chica, Miguenz 3148, barrio Parque Ibáñez, con frente al río y sobre la barranca, chalet lujosam. amueblado. Recepción, 4 dorm. 2 bañ., depend., gge., alquiler $ 650 mensuales, vitalicios, tratar Cavigliа, Florida 229, 4o.

PUNTA CHICA, Río Bamba 2613, sobre la estación, 3 hab. y depend., $ 80. Llaves R. Bamba 2663. mco-67v16

REGIO chalet excl. ubic. panorám. en LA Falda (Prov. Córdoba), Villa Eden, amplia planta recep., 2 dorm., dependencias, jardín (2.000 m. c.), gge., etc., completamente amueblado, utiles, instalac. calef. centr. y otras valiosas mejoras. Más datos, 32-0219. mo-67

S. Isidro, c. 25 de Mayo 68|72, casa grande, liv., com., escrit., 3 dormit., jardín de calle, patio, se alquila, visitar todo el día. mo-67v16

SAN Isidro, alq. chalet living, comed., 2 dormit., gge., depend., $ 220. U. T. Acassuso 0643. J. C. Paz 218. to-67v16

Córdoba

CARLOS Paz (Córdoba), chalet conf. amb., 100 mts. del río, alq. temp. Inf., 43-4021. mo-67

Playas Uruguayas

HOTEL en Piriápolis, R. O., vendo, 26 habs., todo instal., c|client. 50 mts. rambla. Muchas facil. L. G., Rodr. Peña 115 T 38-8704 mo-67

Playas Argentinas
PEDIDOS — 0,70 LA LINEA

EN Mar del Plata se desea alquilar casa con muebles, de 3 dormitorios, 2 baños, 2 cuartos servicio, garage, desde el 19 de febrero al 15 marzo, en Playa Grande. U. T. 72-2210. mp-67v16

M. del Plata, alquilo chalet, 2 cuadras P. Grande 32-2466. mp-67v16

OFRECIDOS — 0,70 LA LINEA

MAR del Plata, alq. chalet y deptos. de 1 a 6 dormit. y depend., fotos, planos, "Oficina City", Florida 248, U. T. 34-3121. to-67v15

MAR del Plata, alq. casa baja, luj. amueb., 7 hab., 2 bñ., tel., 3 c. Estac. Nueva, 6 meses $ 6000; 31-7116. v18

M. DEL PLATA, Loma Divino Rostro, Quintana 1683, espl. chalet amuebl., 4 dor., 2 b., frig., tel. Inf. U. T. 742-1039.

67|A—Hoteles y Pensiones en Pueblos de Veraneo y Playas
OFRECIDOS — 0,70 LA LINEA

A Bella Vista, hab. pens. Quinta Frisia, desc., fin semana, caballos, 656-0233.

PALOMAR, Hotel "Chalet Suizo", descanso ideal p. week-end o residir, gr. parque, caball., régim. comida; 658-1247 mo-67|Av16

Córdoba

CASITAS p. reción casados, c. baño, gran parque, comid. excel. ofr. Pensión Alpina, Capilla del Monte, S. de Córdoba. Inform. y fotos, Esmeralda 933, Piamb. mo-67|Av16

RIO Ceballos, Hostería Suiza Hebig. Lugar precioso, excel. comida fliar. $ 4,50. mo-67|Av30

67|B—Salas y Piezas en Pueb. de Campo y Veraneo
PEDIDOS — 0,50 LA LINEA

MATRIM. busca en casa familia hab. amuebl., con o sin pens., radio Vte. López, Martínez, ofertas P. T. Casilla Correo 854. mp-67|Bv15

OFRECIDOS — 0,50 LA LINEA

OLIVOS, alquilo habit. amuebl., c. desayuno, en casa fliа., 3 cuad. estac. Mitre, Córdoba 2488; U. T. 741-1867. v16

VICENTE López, alq. regia hab., a pers. may., ún.; calle A 1914 (altura de Malaver 1200). to-67|Bv16

VTE. López, Urquiza 1444, herm. sala amuebl., b. com., gr. jard. bo-67|bv16

69—Casas de Pens. y Hoteles
OFRECIDOS — 0,70 LA LINEA

A CALLAO 253 pensión familiar, desde $ 80. to-69v16

BARRANCAS HOTEL
3 DE FEBRERO 2131 — U. T. 76-2914
A 100 mts. de estación Belgrano C. y mts. de la hermosa barranca, edificio nuevo, habit. moder., con baños privados, teléf., placard, etc., servicio de hotel y restaurante de 1er. orden agua caliente y calefacción en abundancia. v16

70—Pensión en Familia
PEDIDOS — 0,60 LA LINEA

BUSCO almuerzo 1a., central cartas a D. M. 43, Cas. Correo 3200. mp-70

OFRECIDOS — 0,60 LA LINEA

A $ 54 almuerzo y cena familiar, cocina fina, 37-2149; Callao 253. v30

DOY cena, almuerzo, mando viandas, comida 1a.; Ayacucho 1020. v16

FLIA. daría almuerzo y cena, $ 70, B. Mitre 1232, 2o, depto. C. mo-70

MANDO viandas a flia. disting., comida inmejorable, T. 72-5723. ao-70v15

71—Piezas sin Mueb. sin Pens.
PEDIDOS — 0,30 LA LINEA

BUSCA pieza matrimonio solo, empleados 48-2634. ap-71

PERSONAS may. desean pieza sin muebles con comodidades. Por carta E. B., Av. de Mayo 1276. mp-71v15

SRA. recomend. busca piecita, $ 12-15; Av. San Martín 1937, Cartas M. M.

73—Piezas Amueb. sin Pensión
PEDIDOS — 0,40 LA LINEA

BUSCO habitación amueblada, independiente, único inquilino, radio céntrico. 743-1364.

CABALLERO dist. busca habit. bien amuebl., confort moderno, en familia, como único inq., pref. barrio Norte, Contest. S. C. 574. C. C. 3200. to-73

HABIT. amuebl., a pens., $ 90, necesitan 2 artistas cráticos, caball., inq., en depto. mod., céntrico; 42-0945, de 14 a 18. mp-73

SEÑORITA mayor, empl., busca habitación amuebl., cerca; Brasil 512.

SRA. joven, con chico 10 años busca habitac. con o sin mueb. 31-1845.

OFRECIDOS — 0,40 LA LINEA

A Sra. o Srta. empleada, habit. am., depto. moderno a estrenar, $ 90. 37-6987, desp. 11 hs., referenc. recíprocas. to-73v16

ALQUILO pieza, con o sin muebles, todas comodid., a matrim. solo o pers. may.; Valle 577, depto. 5, 60-6800. to-73

ALQ. a señorita habitación amueb., agua caliente, calef., teléf., ún. inq. Dg. Norte 943, 6o., 66. Ver 14-15. $ 100.

ALQ. pieza am. y piecita a hombres solos, ag. c. c., c. b., Esmeralda 77, 7o O. to-73v16

ACAB. o matr. hab. am.; Cangallo 1219, 2o., dto. 7. to-73

ALQ. pieza amueb. a caballero disting. Córdoba 1247, 9o. piso, dto. S. v16

ALQ. habit. grande, amueblada, baño, único inq. 38-9465. ao-73

A pers. honorables alq. habit. amueblada, depto. moderno; 35-8002. v15

ALQ. hab. bien amueb., con comod., a cab. Paraguay 1009, 1er. p. dcha.

ALQ. reg. habit. amueb., cont. al baño; Cangallo 1710, 4o., izquierda. v16

BELGR. alq. habit. amuebl., a 1 ó 2 caballeros; Superí 2420. bo-73v16

FLIA honorable alq. hab. bien amueblada, en depto. moderno, a Sra. o Srta. sería; Corrientes 1733, dto. 6, v15

HAB. en depto. lujoso de p. sola, r. Congreso, a Sr. comerciante, ún|inq. 37-4811. mo-73

HABITACION con ventana, amuebl., independiente, ún. inquilino, t. confort alq.; Uruguay 634, 4o. H. ao-73

HABIT., ventana, a Sr. serio, c. flia., Callao 86, p. 60 izq. mo-73v20

PIEZA amueblada alquilo para persona sola. Tel. 47-9325. mo-73

SALA am. indep., alq. a caball., único inq., baño; 37-5788. to-73

SE alq. habit. am., a 1 ó 2 cab., con sus comod.; Libertad 1134. v16

VICENTE López, 1 cd. est., alquilo 1 ó 2 hab. bien amuebladas, todo confort, a pers. dist. Azcuénaga 856. v16

74—Piezas Amueb. con Pens.
OFRECIDOS — 0,50 LA LINEA

ALQUILASE habitación amueblada con todas las comodidades y 1|2 pensión; Leandro N. Alem 1514, 4o. p., dto. A. v15

ALQ. habit. am., con pensión fliar., casa distinguida, cal., frente Palacio Tánico Santa Fe 3328. to-74v16

ALQ. habit. amueb. a emp. 1 ó 2 pers. o a matr. c|pens. Callao 758, 3er. p. mo-74v16

matrimonio o 3 personas, gran hab. am., con pensión, Sulpacha 119, 2o

ALQ. hab. amuebl., y pens., hombre solo; Darregueira 2447. v16

ALQ. piecita am. a hombre solo, pens. 1a.; Ayacucho 1020. tp-74v17

ALQ. piecita am., con pens., a caball. Lavalle 686, 3o tp-74v16

ALQUILO sala sin cocina, 2 pers. Lamar desp. de 12; T. 23-4415. mo-74

ALQ. hab. chica, am., 1|2 pens., 1 persona; Cangallo 1219, 6o., dto. 19. v16

ALQ. pieza am. con pens. de 1ra., ref.; Cerrito 388, 6o. to-74v17

BELGR., Barrancas, José Hernández 2592, T. 76-0804 y 0972, pieza bien amuebl., pensión fina, gran jardín. v17

BELGR, R. habit. a matrim. o mayores, c. pens., c|o|s. mueb.; Juramento 3444 bo-74v19

BELG., sala amueblada, pensión familia a matrim. culto; Zabala 2066. v16

BELGR., Barr. alq. habitación amueb., con pensión, balcón, sol; Pampa 2017.

DOS hab. amb., dep., b. apart., 4 pers. may., ún. inq., a|cal. centr., c. 1|2 pens. P. carta, Gorostiaga 1642. mo-74

EN depto. mod., Sra. honor., católica, alq. pieza sin muebles 1|2 pens., a Sra. igual; T. 41-3885. mo-74

EN espléndida mansión familia alquila hab. amueb., c|pens., para 1 ó 2 pers. Estomba 2696, fte. est. Coghlan. v16

HABIT. am. c. vent., 1 ó 2 pers., c. pens. ag. cal. teléf. Arenales 1229. to-74v16

HAB. ideal, am., con pens., depto. moderno, agua cal., calef., a matrim. ó 2 caballeros; Vlamonte 776, 6o., 9.

HABIT. amuebl., con pens., 2 pers., alq.; Pueyrredón 1347. to-74

PATERNAL, habit. con pens., para 2 personas, en familia; Tres Arroyos 1469, U. T. 59-4098. to-74

PIECITA amuebl., alq., con sin pensión; Junín 851, 1o. izqda. so-74

SUCRE 2347, a pers. mayor hermosa habit. con pens. y confort. v15

75—Piezas Am. con o sin Pens.
OFRECIDOS — 0,50 LA LINEA

ALQUILO pieza con muebles, c|sin pensión. Córdoba 2830, 2º G. mo-75

ALQ. reg. hab. am., c|s. pens., matr., a|c. Cangallo 1751, 4o. I. to-75v15

ALQ. habit. amuebl. c|s. pens., a hombre; Corrientes 1254, 1o. A. ao-75

EN casa con todo confort se alquila pieza con o sin pensión, Ciudad de La Paz 1505. mo-75v15

78—Salas Amueblad. sin Pens.
PEDIDOS — 0,40 LA LINEA

CAB. busca sala b. amueb., t. conf., ú. inq., s|subte, Anglo, Ayacucho 127. mp-78v17

SALITA am., ún. inq., matr. dist., sin pens., c|coc., zona teléf. Libertad. Cartas C. R. Balgorria, Viamonte 1528. mp-78v15

SRTA. empl. busca salita am., depto. o casa mod., $ 70, tel., blc.; 45-7160.

OFRECIDOS — 0,40 LA LINEA

ALEMANY, Cevallos 452, a señor, salas indep., amuebladas, todo radio. v19s.

ALQ. sala amueblada a matr. o señor solo, extranj. U. T. 35-7996. mo-78v16

ALQ. sala regia, a caball. disting.; Victoria 1994, 2o. depto. 2. to-78v16

A Sra. o Srta. sería sala amueb., lujosa, conf., teléf.; 47-0344. to-78

ALQ. sala am. a calle Sr. solo, t|conf.; Talcahuano 78, 2o., dcha. v16

BELGRANO, Av. Vértiz, sala amueb. a caballero serio, único inq. 73-8809. mo-78v16

BELGRANO, salita am. alq., pers. sola; Zabala 1681, 1 c. Av. Vértiz. v15

ENTR. indep., fr. asc., reg. sala am., caball, disting., t|inq. Charcas 464, 2o. piso, depto. 4. mo-78

FLIA, alq. sala am. a caball., ag. cent., calef., único; Cevallos 411, 3o., F. v15

SALA amueb., cal. central, tel., a caballero, sale alq. 25 de Mayo 611, p. 3º, depto. 4. mo-78

SALA am. alq. a Sr. honor., muebles modern., cerca baño, agua cal. centr. Uruguay 115, 4º G. to-78

SALITA regiam. amueb., mansión, alq. pers. sola, único inq. Avda. Rivadavia sobre subte. U. T. 43-1292. v16

SALA o pieza bien am., ind., ag. cal. cent., cal.; Paraná 767, 3o., 5. v16

SALA amueb. indep., Sr. solo, t. conf. Tel. 37-0951. mo-78

SALA amuebl., indep. único inquilino, a caballero; U. T. 60-9622. v17

SALITA esq. Sr. solo, referencias, U. T. 33-3220. mo-78v16

SALA b. amueblada a caballero ún. inq., todo confort. Tel. 35-0632.

79—Salas Amueb. con Pensión
PEDIDOS — 0,50 LA LINEA

CABALLERO busca sala indep., con pensión, c|s. muebles, baño c. Casilla Correo 1665 mp-79v15

OFRECIDOS — 0,50 LA LINEA

ALQ. sala y hab. b. amuebl., c|pens. excel., apt. para 1 ó 2 cab., casa disting., 1 1|2 c. Belgr. R; Juramento 3129. bo-79v18

ALQ. a pers. hon. sala am. con pens., a cal. centr., casa aseada, teléf.; Paraná 608, 2o., izq. to-79

ALQ. sala amueb., p. matrim. o caball., con pensión, Corrientes 1212, 1er. piso. to-79v16

ALQ. reg. sala lujos. am., c|pens. 1ra., t|conf, a|cal., calefacc., amb. fliar.; Corrientes 1455, 2o. D. mo-79v15

ALQUILO sala hermosa, amueblada, pens. luz, agua cal. centr., a matr. distinguido, casa flia.; U. T. 44-1427.

ALQ. flia. disting. reg. sala amuebl., comida fliar.; Sta. Fe 1317, 5o. 10. to-79v16

A matrim. o 2 pers. alq. sala reg. amueb., con pens. Lavalle 959, 3r. p. mo-79v15

ALQ. salita amueb., c. pens., 1 ó 2 cab. Lavalle 656, 3r. piso. v16

ALQ. cab. o pers. mayores alq. sala am., c. 1|2 pensión; 42-1173. v16

ALQ. regia sala am., c|pens, flia., casa baja, jardín, E. Unidos 1162. mo-79

ALQ. amplia sala amb., otra int., con pens.; 44-0262, Arenales 1637. v17

ALQ. linda sala, t. conf., buena cocina, casa suiza; Arroyo 854. mo-79v16

ALQ. luj. sala amuebl., a matrim. disting., con 1|2 pens.; 42-5540. v15

ALQ. sala a la calle amueblada, con pensión; 37-0183, Moreno 1228. v.15

ALQ. sala o pieza amuebl., con pensión; Azcuénaga 978. to-79v15

ALQ. sala am., pens., a matrim. culto; Tacuarí 119, 6o. Z. to-79v15

125—Edictos

EDICTO. El Juzgado de Paz Letrado Nº 10, a cargo del Dr. Domingo Méndez Terrero, cita por diez días a herederos y acreedores de Don TOMAS DELLA TORRE.—Buenos Aires, agosto 27 de 1945.—Alfredo González Piris, secretario. m-125v21

EDICTO. — Asociación de Consignatarios.—Buenos Aires de 1945. De conformidad con lo dispuesto por el Art. 14 de los Estatutos, se convoca a Asamblea General Extraordinaria, que tendrá lugar en el local social de la entidad, Guardia Vieja 3185, piso 2º, el 4 de octubre de 1945, a las 17 hs. para considerar la siguiente:
ORDEN DEL DIA:
Ratificación de lo tratado en la Asamblea Extraordinaria celebrada el día 14 de junio de 1945 y cuya orden del día era: "Reforma de los artículos 19, inc. C, y 69, a fin de evitar que la Asociación de Productores de Frutas y Hortalizas esté reglamentada por las disposiciones que gobiernan a las entidades de carácter mutualista.". 44533 m-125v17

127—Licitaciones

BANCO DE LA NACION ARGENTINA: Llámase a licitaciones públicas para las provisiones de "Utiles para escritorio para Sucursales" y "Fundas impermeables" y "Muebles de madera y de metal", que se abrirán los días 24 y 28 de septiembre y 2 de octubre próximos, respectivamente, a las 16 horas, en la Sección Compras de Administración. Pedidos en la Oficina de Compras y Suministros, Bmé. Mitre 326.—Buenos Aires, septiembre 7 de 1945.—El Gerente. 09613 mc-127v16

M. O. P. DIRECCION GENERAL DE ARQUITECTURA. Llámase a licitación pública hasta el 15 de octubre, 15.30 horas, para construcción 2 hoteles tipo "A" y 1 tipo "A" capilla, pabellón administración, proveeduría, servicios generales y portería en Chapadmalal (Partido General Pueyrredón), Buenos Aires. Pliegos y consultas: Avenida 9 de Julio 1925, 6o. piso, Capital Federal, y División Puerto Mar del Plata de Navegación 1925. Vista documentación: Juzgado Federal de Azul. Presentación propuestas: citada Dirección hasta día licitación y Juzgado hasta 5 días antes. "resupuesto $ 6.583.872,80 mln. m-127v27

EL Interventor en el Consejo Nacional de Educación, resuelve: Llámase a licitación pública, por el término de VEINTE (20) días, para las 15 del 26 de septiembre próximo, para contratar, de acuerdo al pliego de bases y condiciones aprobado, la adquisición de material escolar con destino a escuelas de la Capital, Territorios y Provincias (Ley 4874). Datos: División Compras, Charcas No. 1690.—EL SECRETARIO GENERAL. mc-127v15

SECRETARIA DE AERONAUTICA.—Cuartel Maestre General.—Dirección de Infraestructura.—Llámase a licitación pública para el día 3 de octubre de 1945 a las 12 horas, para la ejecución de la obra: "Depósito de vehículos con taller, Aeródromo Presidente Rivadavia, en calle de Septiembre, Prov. de Buenos Aires". Presupuesto oficial, m$n. 93.437,79. Precio documentación técnica, m$n. 40. La apertura de las propuestas se llevará a cabo en la Dirección de Infraestructura (División Adquisiciones), calle Rodríguez Peña No. 1693, ante el Señor Escribano Mayor de Gobierno de la Nación y en presencia de los interesados que concurran al acto. La documentación técnica podrá adquirirse en la Dirección de Infraestructura (Oficina de Licitaciones y Contratos), calle Charcas No. 1659, de 8 a 13.30 horas.—El Secretario de la Dirección de Infraestructura. 09289 m-127

SOCIEDAD DE BENEFICENCIA DE LA CAPITAL. — Llámase a licitación pública para el día 5 de septiembre de 1945 a las 15.30, por la provisión de 650 equipos de gimnasia para niñas (campera, pollera-pantalón, soquetes y zapatillas), de la Casa de Huérfanas "Warnes" 2401, Cap. Fed. Informes: Sección Proveedurías, Reconquista 269, Cap. Fed.—Las Inspectoras. 08726 m-127v17

SOCIEDAD DE BENEFICENCIA DE LA CAPITAL. — Llámase a licitación pública para el día 5 de septiembre de 1945 a las 15.30, por la provisión de harina de trigo al Hogar de Huérfanos durante el trimestre octubre-diciembre de 1945. Informes: Sección Proveedurías, Reconquista 269, Cap. Fed. — Las Inspectoras. 09451 m-127v22

SECRETARIA DE INDUSTRIA Y COMERCIO. Yacimientos Petrolíferos Fiscales.—Llámase a licitación pública para los días y horas y para la provisión de los materiales que más abajo se detallan: 21-9-45, gelinita (pliego número 9037) 15.45 horas; formularios (9036) 17. Los pliegos podrán retirarse en avenida Roque Sáenz Peña 777, Buenos Aires, de 8.30 a 11 horas. 09354 mc-127v21

M. O. P. FERROCARRILES DEL ESTADO Llámase a licitación pública, con arreglo a las leyes y decretos vigentes, para adjudicar la construcción del edificio para pasajeros para la estación VIEDMA de la línea de Patagones al Lago Nahuel Huapí, de acuerdo con el Pliego de Condiciones No. 34.067|34.632 y demás documentos que lo complementan.
La apertura de las propuestas se llevará a cabo en la Oficina de Licitaciones de estos FF. CC., Avenida Maipú No. 4, Buenos Aires, el día 22 de octubre de 1945 a las 15.30 horas en presencia de los concurrentes interesados. El pliego respectivo puede ser consultado en la Jefatura de la Construcción en la estación Ingeniero Jacobacci (Río Negro) ,y en la Oficina 402 de esta Administración en la Capital Federal, todos los días hábiles de 11 a 15.30 horas, exceptuando los sábados que será de 9 a 11 horas; pudiendo adquirirlo en esta última oficina al precio de $ 40 m|n. cada uno.—La Administración. 09884 mc-127v24

MINISTERIO DE MARINA. Dirección General del Material.—Llámase licitación pública 24 septiembre próximo, 16.30 horas obra "Pilotaje para los Almacenes Generales" en Dársena Sud. Presupuesto oficial $ 220.000 m|n.
Pliegos, consultas y entrega propuestas: Dirección de Construcciones Terrestres, Avenida Eduardo Madero 351, Capital, día y hora indicados. 08727 m-127v17

EDICTO.—La Facultad de Derecho y Ciencias Sociales de la Universidad de Buenos Aires, llama a concurso de títulos y antecedentes, a contar del 5 del corriente y hasta el 24 del mismo mes, inclusive, para proveer una vacante de profesor titular para la cátedra de Derecho Civil (segundo curso—derechos reales) de la carrera de Notariado, y cuatro de profesor adjunto: una para Derecho Romano, otra para Derecho Público, ambas de la carrera de Abogacía, y dos para Legislación y Procedimientos Penales de la carrera de Notariado.—Secretaría.—Buenos Aires, 5 de septiembre de 1945. 8314 m-127

M. O. P. FERROCARRILES DEL ESTADO Llámase a licitación pública para la provisión de equipos completos para acondicionamiento de aire en coches ferroviarios, de acuerdo a especificaciones técnicas y demás detalles del pliego O. C. 152|45 anexo 17. La apertura de las propuestas se realizará en la Oficina de Licitaciones de estos Ferrocarriles, Avda. Maipú Nº 4, Capital, el día 7 de noviembre de 1945, a las 15 horas. Consulta del pliego y retiro, previo pago de su valor ($ 10 m|n.), en la Oficina indicada, todos los días hábiles, de 11.30 a 15.30 horas, excepto sábados que se atiende de 9 a 11.—La Administración. 08375 mc-127v20

CORPORACION DE TRANSPORTES DE LA CIUDAD DE BUENOS AIRES. — Licitación Pública Nº 5393|45. Engranajes y ejes acanalados para cajas de velocidades Chevrolet, "chasis" de 1 1|2 toneladas. Llámase a licitación pública a partir de la fecha para la adquisición de engranajes y ejes acanalados para cajas de velocidades Chevrolet "chasis" de 1 1|2 toneladas, sujeta a las Bases Generales de Licitaciones Públicas y Especificaciones Técnicas respectivas, las que estarán a disposición de los interesados en la Oficina de Compras, Bartolomé Mitre 3342, donde podrán consultar copia de dicha documentación u obtenerla abonando la suma de diez pesos m|n. El plazo para la presentación de propuestas se considerará vencido el día 24 de octubre de 1945, a las 12.30 horas.—Buenos Aires, 15 de septiembre de 1945. 08892 mc-127v17

INTENDENCIA MUNICIPAL DE GENERAL SAN MARTIN (Provincia de Buenos Aires). Licitación. — Llámase a licitación pública, para el día 24 del corriente mes de septiembre, a las 15 horas, para la construcción de 120 nichos para ataúdes y 120 nichos para urnas, en el Cementerio Municipal de acuerdo al pliego de Bases y Condiciones que los interesados pueden solicitar en esta Secretaría.—General San Martín, septiembre 5 de 1945.—El Secretario. m-127v20

MINISTERIO DE MARINA. — Dirección General del Material. — Llámase licitación pública 26 Septiembre próximo 16.30 horas, construcción "Dos depósitos de reserva de agua de 5000 m3. cada uno" en la Base Naval de Puerto Belgrano. Presupuesto oficial $ 566.468,50 moneda nacional.
Pliegos y consultas: Dirección de Construcciones Terrestres Avenida Eduardo Madero Nº 351, Capital.
Consulta de pliegos: Juzgado Federal de la Ciudad de Bahía Blanca.
Entrega propuestas: Dirección de Construcciones Terrestres y Juzgado Federal citados, día y hora indicados. 09351 mc-127v15

M. O. P. FERROCARRILES DEL ESTADO. — Llámase a licitación Pública para la provisión de los materiales que a continuación se detallan y para las fechas que se indica:
1º octubre de 1945: Uniformes para conductores de vehículos, etc. (Pliego $ 3). OC. 142|45. A. 6. 18 octubre de 1945: Cadenas de hierro común y de hierro galvanizado. (pliego $ 3). OC. 142|45. A. 7. 19 octubre de 1945: Elementos y herramientas para perforación de piedras. (Pliego $ 3). OC. 162-45 A. 8. 22 octubre de 1945: Cabezas de acople, abrazaderas y válvulas de alivio para freno Westinghouse. (Pliego $ 3). OC. 144|45 A. 5. 23 octubre de 1945: Baterías alcalinas para coches ferroviarios. (pliego $ 3). OC. 152|45 A. 23. 24 octubre de 1945: Dinamos especiales para coches ferroviarios. (Pliego $ 3). OC. 152|45 A. 24. 25 octubre de 1945: Equipos para calefacción, especiales para coches ferroviarios. (Pliego $ 3). OC. 152|45 A. 25.
La apertura de las propuestas se realizará en la Oficina de Licitaciones de estos Ferrocarriles, Avda. Maipú Nº 4, capital, a las 15 horas de los días señalados.
Consulta de pliegos y retiro, previo pago del valor asignado, en la oficina indicada, todos los días hábiles de 11.30 a 15.30 horas, excepto sábados que se atiende de 9 a 11.—La Administración. 09518 mc-127v22

M. O. P. — FERROCARRILES DEL ESTADO. — Llámase a licitación pública para la provisión de los materiales que a continuación se detallan y para las fechas que se indica:
27 septiembre 1945: Plumeros (pliego sin valor) O. C. 123|45 Ax. 17 1º de octubre 1945: Níquel en chapas para galvanoplastia. (Pliego $ 3). OC. 130|45. 2 de octubre 1945: Vidrios varios. (Pliego $ 3). O. C. 109|45 Ax. 8. 4 de octubre 1945: Tejas coloniales; caballetes para tejas y tejuelas. (Pliego sin valor). O. C. 120|45 Ax. 61. La apertura de las propuestas se realizará en la Oficina de Licitaciones de estos Ferrocarriles, Av. Maipú Nº 4, Capital, a las 14 horas de los días señalados. Consulta de pliegos y retiro, previo pago del valor asignado, en la oficina indicada, todos los días hábiles de 11.30 a 15.30 horas, excepto sábados que se atiende de 9 a 11.—La Administración. 08611 mc-127v16

MINISTERIO DEL INTERIOR. Dirección Nacional de Salud Pública.—Llámase a licit. pública para el 21 sept. próx. 13 horas, para contratar: Adquisic. Varias (cajas, cajones vidrios, incub., cubre-obj.; Animales: (gallos, gatos, palomas); Útiles y repuestos p|Aparatos (Prod. Químicos y Farm.; Forrajes (pasto seco); Limp., Bazar y Menaje; Máq. Duplic.; Máquinas y Herram.; Materiales y Mat. Primas (pinturas, papeles

BRAVO BARROS & CIA

Alsina 2585. Judicial.—

Por $ 14.666. Entre Alberti y Saavedra, a 2 cuadras de Av. Rivadavia y estación "Alberti" del subterráneo a 4 de Plaza Once. Cómoda casa. Produce $ 1651,20 al año. Juez Dr. Fernández Moujan, secretario Dr. Domínguez. Testamentaria Don Leopoldo Rimoldi. Base, $ 14.666,66.

El **viernes 21 de septiembre**, a las 15 hs., en n|hall. 7m794 por 34m64. Sala, comedor, 4 dormitorios, 2 cocinitas, baño, pieza y cocina madera. Puede visitarse, 10 o|o de seña y a cuenta de precio. Comisión 2 o|o.—Bravo Barros y Cía. 09253 v.21

Avenida Santa Fe 5323-25; y Ancón 5332: 15 x 80.—

Al lado de Dorrego, Próximo a la estación "Palermo" del subterráneo, cuya prolongación está en vías de ejecución, y según a lo ya establecido, se construirá una estación en las inmediaciones de esta propiedad, lo que representará ventajas considerables. — Bravo monumental construcción, es realmente inmejorable. Hay edificios Base, pesos 58.000. A plazos.

El **martes 18 de septiembre**, a las 15 hs., en n|hall. 12m99x69m28. Vestíbulo, sala, salón, 3 habitaciones baño, galería, cocina, cocinita, depósito, garage y dependencias. Puede visitarse. — Bravo Barros y Cía. 09250 v.18

Casa en Vélez Sarsfield.—

Av. Olivera 557-59, al lado de Chascomús, frente al Barrio Alvear, a 2 cuadras de Av. Juan B. Alberdi y de Directorio y del Parque Avellaneda. Casa habitación al frente y galpón interior, adaptable para la instalación de una pequeña industria. Sin contrato y con alquiler rebajado, produce $ 1.408.80 al año. Base, $ 17.000. Tiene 9.250 cédulas.

El **domingo 16 de septiembre**, a las 15 hs., en la misma, 8m66 por 25m49 y 27m97, contrafrente 9m. Casa, sala, 2 piezas, baño, cocina, pieza en altos, galpón de excelente construcción y dependencias. Visítese.—Bravo Barros y Cía. v.16

Moreno 1792-94. Judicial.—

2 casas. Entre Av. E. Ríos y Solís. A 2 cuadras de Plaza y Palacio del Congreso; sitio comercial. Amplia propiedad. Produce $ 346 por mes, o sea $ 4.152 al año. Juez Dr. Fernández Moujan, secretario Dr. Domínguez. Testamentaria de Don Leopoldo Rimoldi. Base, $ 29.666,66.

El **viernes 21 de septiembre**, a las 15 hs., en n|hall. 7m23 por 27m80. **Bajos:** Amplio local, dos habitaciones, baño, cocina. **Altos:** Casa con vestíbulo, sala, comedor, 4 habitaciones, baño, cocina, pieza serv. Puede visitarse. 10 o|o de seña y a cuenta de precio. Comisión 2 o|o.—Bravo Barros y Cía. 09254 v.21

Norte: esquina de gran renta. S|Pueyrredón y Plaza Mitre.

Laprida 1893 esq. Peña 2590-600. A 1 cuadra de Pueyrredón, a 3 de Plaza Mitre, a 3 de Av. Las Heras. Bajos y 6 pisos altos, con 6 cómodos departamentos y lindo petit hotel, en dos pisos, dos ascensores, calefacción a vapor y agua caliente central, con más de 29 metros de frentes. Produce $ 32.616 al año. Base, $ 190.000. Tiene 182.700 cédulas, del 6 o|o.

El **martes 18 de septiembre**, a las 15 hs., en n|hall. Visítese después de las 15 hs., con n|tarjeta.—Bravo Barros y Cía. 09334 v.18

Casa de renta, central.—

Charcas esquina Uruguay.—

Norte y Este. Mirando a Santa Fe, a 2 cuadras de las plazas Libertad y Lavalle. Planta baja con local y sótano, y 7 pisos altos, con una cómoda casa habitación en cada piso; calefacción central y ascensor. Alquileres muy reducidos: $ 20.751,60 al año. Base, pesos 170.000. Podrá constituirse hipoteca hasta la mitad del precio de compra, a 5 o|2 años, al 6 o|o.

El **viernes 21 de septiembre**, a las 15 hs., en nuestro hall, 11m.81 a Uruguay 950; 6m. ochava; 3m.17 a Charcas 1402-04; 18m.03 y 7m.32. **Bajos:** Garage local, sótano. Sótano c|caldera. **1o. a 7o. piso:** 7 casas iguales al frente, c|una, hall, living-comedor, 3 dormitorios, baño, cocina, dcgagement, lavadero, pieza y baño serv., placards. **Azotea:** Departamento para portero, vestíbulo, dos piezas, baño, cocina, pieciia. Puede visitarse de 15 a 17 hs.—Bravo Barros y Cía. 09480 v.21

4 casas: Ayacucho 561-67.—

En 20 por 33; al lado de Lavalle, a 1 cuadra de Corrientes, a dos de Callao, a 3 del subte. Ubicación destacada de la gran calle. Dos propiedades independientes: cada una con 2 casas. En block. Renta actual, $ 9916,80 al año, rebajada. Base, $ 92.000.

El **martes 18 de septiembre**, a las 15 hs., en nuestro hall. Puede visitarse. Informes, Bravo Barros y Cía. 09655v18

Amplia casa en Ciudadela.—

Sobre la estación. Calle 9 de Julio 104 esq. San Martín, y frente también al Boul. Maldonado. A 1 cuadra de Av. Rivadavia, a 2 de la estación. Cómoda casa de una planta, con garage, calefacción y lindo terreno. Produce $ 2.322,20 al año. Base, $ 25.000. Con esta suma puede quedar en hipoteca a 10 años de plazo, pagadera en 10 cuotas iguales, a 3 1|2 o|o; o bien en 120 meses, en cuotas de $ 290,25 cada una.

El **domingo 16 de septiembre**, a las 15 hs., en la misma, 26m38 a San Martín, 28m35 a 9 de Julio y 37m. a Maldonado. Hall, sala, escritorio, comedor, 4 dormit., baño, cocina, despensa, pieza y baño serv.., gran terraza con pieza. Garage. Jardín. Puede visitarse.—Bravo Barros y Cía. v.16

"La Mascota", de Jolly, en Gral. Rodríguez.— Espléndida residencia. Judicial Con gran frente al afirmado.

Calle López y Planes esquina Martín Coronado. A 200 metros al Norte de la Av. Rivadavia, camino afirmado a Luján, con excelente servicio de micrómnibus entre Once-Luján, altura del mojón kilómetro 54, a 1500 metros aproximadamente al N.O. de la estación del F.C.O. en sitio alto, espléndido, donde se está formando un lindo barrio residencial. Magnífico chalet, de todo costo, de bonito estilo, muy cómodo, de altos y bajos, con garage, parque en formación, jardines, pileta de natación, múltiples dependencias, gran terreno, inclusive con el excelente mobiliario existente. Para ocuparla de inmediato! Juez Dr. Fauvety, secretario Dr. Demaría. Judicio absolutamente de don Eduardo Jolly o de quien Juan Jolly. Base, $ 55.000. ¡Muy barata! Puede visitarse con n|tarjeta.

El **martes 16 de octubre**, a las 15 hs., en nuestro hall, 351 San Martín 361.—Bravo Barros y Cía. 09855 v.16

Tres casas en Almagro.— Judicial: S|Av. La Plata.—

Carlos Calvo esq. Treinta y Tres. A 1 cuadra de San Juan y a 2 de Independencia, a 3 de Av. La Plata. 3 propiedades independientes. Juez Dr. Urdapilleta, secretario Dr. Méndez Carreras. Sucesión de Doña Rosa María Barbaro de Bozza.

El **domingo 16 de septiembre**, a las 16 hs., en las mismas.

C. Calvo 4090-100 esq. Treinta y Tres: 9m64 a C. Calvo, 14m33 a T. y Tres, 10m37 y 13m75. **Bajos:** Vest., hall, sala, comedor, 2 dorm., baño, cocina, sótano. **Altos:** Dos piezas, cocinita, terraza. Visítese de 14 a 16 hs. Base, $ 23.400.

Treinta y Tres 926: 8m15 por 23m66. Hall, sala, comedor, tres habitaciones, baño, cocina. 4 cocinitas. Visítese. Base, $ 16.800.

Treinta y Tres 926-28: 9m20 por 23m66. Local, con azulejos, ganchera, mostrador mármol, 3 piezas, cocina, baño, cuarto. Visítese. Base, $ 14.500. Ventas adcorpus. Condición de venta, escrituras por Félix Gorgan (Tucumán 362). Seña, 8 o|o. Comisión, 2 o|o.—Bravo Barros y Cía. 07538 v.16

Sobre Córdoba y Florida.— Gran casa de renta.—

Viamonte 347-49, a metros de Reconquista, a 1 cuadra de Córdoba, a 2 1|2 de Florida, a 3 de Corrientes. Dos vallosos cuerpos de edificio, de 10 y 6 pisos, con local y 27 departamentos. Con alquiler rebajado produce $ 50.508,80 al año. Base, $ 370.000, incluída hip. de 153.000 céd. Serie D, además $ 90.000 en 2da. hip. hasta octubre 1946, opción a 3 años más, al 6 1|2 o|o.

El **viernes 21 de septiembre**, a las 15 hs., en nuestro hall. **Bajos:** Local, pieza y baño. 4 departamentos, con una habit., baño iust, calefón, cocina (3 tienen hall). Una habit., baño y cocina para portero, caldera calefacción. **1o. a 5o. piso alto:** Un depart. por piso, con comedor, 2 dormit., baño inst., calefón, cocina, pieza serv. **Cuerpo interior:** 1o. y 4o. a 8o. piso. Tres depart. por piso, c|u con comedor, 2 dormit., baño inst., calefón, cocina, pieza serv. **2o. y 3o. piso:** 4 depart. por piso: 2 tienen comedor, 2 dormit., baño inst., calefón, cocina, pieza serv., y 2 con vest., un hall, baño inst., calefón. **9o. piso:** 2 depart. con una habit., baño inst., calefón y 1 con cocina). Visita de 10 a 12 hs. c|nuestra tarjeta.—Bravo Barros y Cía. 09481 v.21

Mercado "San Nicolás".—

En Floresta, Gran renta. Boul. Ayelaneda 3602-14 esq. San Nicolás. A 2 cuadras de la plaza, a 4 de la estación y de Av. Rivadavia, y en lindo barrio de familias. Buen edificio con 5 locales al frente. 6 pisos interiores, sótanos, 2 cámaras frigoríficas, múltiples dependencias. Renta reducidísima, 7290 pesos al año. Base, $ 50.000. A plazos.

El **martes 18 de septiembre**, a las 15 hs., en nuestro hall. Informes, Bravo Barros y Cía. 09656 v.18

Casa barata en Liniers.—

Tuyutí 7240-46 esq. Luchter. A 1 cuadra de Gral. Paz, a 5 de Av. Rivadavia y de la estación del F. C. O., con trenes de combinación con el subterráneo. Bien construída casa de 2 plantas, con 2 pisos de frentes. Da $ 738 al año. Base, $ 8.500. Toda esta suma podrá quedar en hipoteca a 10 años en 10 cuotas iguales anuales al 5 1|2 o|o.

El **domingo 16 de septiembre**, a las 16 hs., en la misma. 15m30 por 11m04 en la esquina, 14m20 en un costado. Vest., comedor, dos piezas, baño, cocina, garage, amplia terraza. Puede visitarse de 12 a 15 hs.—Bravo Barros y Cía. $944 v.16

116—Zurcidoras
OFRECIDOS — 0,40 LA LINEA

ZURCID.-tejedora, Maipú 768, 31-5142, suc. Segurola 3002, T. 50-7165. v218

ZURCIDORA, tejed. trab. invis., géneros. medias. Callao 164, 47-5635. v248

117—Amas de Ll. y Dam. de C.
OFRECIDOS — 0,40 LA LINEA

SEÑORA culta, con título médico europeo, ofrec. para cuidar enfermos o como dama de compañía, muy recom.; U. T. 34-9584, de 9 a 11 hs. mo-117v20

118—Gobernantas e Institutric.
PEDIDOS — 0,60 LA LINEA

GOBERNANTA inglesa necesito, de 14 a 19 hs., niño 8 años, ayude deberes Ser, grado, vaya M. del Plata, sueldo $ 80, presentarse 8.30 a 10.30 horas. Callao 785, 9o piso B. mp-118v15

INSTITUTRIZ inglesa o que hable perf. inglés, para 3 chicos, Av. Alcorta 4476, 4o. piso, de 14 a 16 horas. v16

SRTA, joven instruída, hable perfecto inglés, vaya al campo, neces., trat. 11 a 21 hs. Loreto 2592. T. 73-5741.

OFRECIDOS — 0,30 LA LINEA

GOBERNANTA inglesa para acomp. niñas, m|b. referencias; T. 70-8503.

INSTITUTRIZ, altas recomendac., ofrec. acompañar familia a Europa, habla inglés, francés, castellano, cartas a C. Correo 3206, H. M. mo-118v15

INSTITUTRIZ francesa de tarde, ayud. deb. castellano, noc. de inglés, 37-1732

119—Enfermeros y Enfermeras
PEDIDOS — 0,60 LA LINEA

SEÑORITA nociones inglés, atend. consultorio médico, $ 120. U. T. 31-1705 mp-119v16

OFRECIDOS — 0,30 LA LINEA

A MOLINARI, 38-6044

Enfermera aplica inyecc., ind. méd. v19

A DOMICILIO, INYECC. 48-0811 mo-119

A. MOLINARI, 38-6044

Enfermera aplica inyecc., ind. méd. v16

ENFERMEROS diplomados, toda hora cuidan enfermos, tr. gral. U. T. nocturno, 67-0561; diurno, 41-6161, 67-2887 67-0561. mo-119v20

ENFERMERA diplomada se ofrece a particular, Sadi Carnot 53, pta. pral., depto. A. mo-119v15

SRTA, para consult. médico o acompañar al interior, llamar 14 a 16, 47-1988 mo-119v16

SEÑORITA enfermera ofrécese día o noche, óptimas referencias. 42-5533.

SE ofrece señorita culta, cuidar enfermo. va af., escribir G. A.; S. Fe 2930.

122—Servicio Doméstico
PEDIDOS — 0,40 LA LINEA

COCINERAS

BUENA cocinera-mucama, pref. extranjera, para matrim. solo, cédula e inform., b. sueldo. Pampa 1830, 4o. B. v16

BUENA cocinera y lavado, buen sueldo; U. T. 741-3354. mp-122v16

COCINERA interna, joven, competente cocina francesa, para matrimonio, neces., recom. y cédula, $ 120, trat. 10 a 13, Alejandro María de Aguado 2381, piso 1o. tp-122

COCINERA y peq. quehaceres, con b. recom., para poca flia. inglesa (4 mayores), sueldo $ 80; Estrada 2047, Martínez U. T. 742-1143, de 9 a 12. v16

COCINERA para matr. solo, que entienda bien de cocina, para 1|2 día, inútil presentarse si no reúne condiciones, Charcas 2074, 4o C. tp-122v15

COCINERA efectiva o suplenta, sencilla, limpia y prolija, con informes o cédula, neces., $ 80, hay mucama y lavandera; Cavia 3600. tp-122v15

COCINERA efect., con quehaceres, inf. y céd., 6 pers., hay mucama y niñera, $ 85, Agustín Alvarez 1060, Vte. López. mp-122v16

COCINERA con lavado o planchado, matrimonio, sueldo $ 80 a 90, Mariano Moreno 656, La Lucila, F.C.C.A.

COCINERA sencilla, con cama, pequeño lavado, sueldo $ 70, Arroyo 963, piso bajo derecha. tp-122v15

COCINERA compet., buena referenc., se neces.; Pampa 3350, Belgrano R. mp-122v15

COCINERA I ofr. temporada M. del Plata u otro pueblo, Tratar tarde: U. T. 38-8270, S. Anna. mo-123

COCINERA necesito, recom., con cama, tratar 10 a 12 hs. Las Heras 2799, 5o B. tp-122v15

COCINERA cocina sencilla y otros quehaceres, 3 personas, $ 70 a 80, tratar después de los 10 hs. Olleros 2488, v16

COCINERA recom., p. matr. solo, necesito, con lavado, $ 85, S. Fe 1461, 3o. tp-122v15

COCINERA recomendada, $ 70, cocina solamente, neces.; Ayacucho 890, pl. baja, derecha. tp-122v16

COCINERA joven, cocina sencilla, pequeños quehaceres, 3 mayores, $ 90, neces.; Ramón L. Falcón 1302. tp-122

COCINERA muy comp., limpia, bien recomend., se necesita, Av. Alvear 3613, 3er. p. Tratar de 10 a 12. tp-123

COCINERA neces., lava y plancha, 3 pers. may., $ 80, con refiro, recom.; Montevideo 1680, 3er. piso. tp-122

COCINERA sencilla, muy aseada, para matrimonio, se necesita, Bulnes 2777. tp-122v15

COCINERA nec., c|retiro, cocina solam., tr. de mañana; Juncal 790, p. 3o. v16

COCINERA y otros quehaceres, neces. J. M. Gutiérrez 3381; 71-3234. v16

COCINERA activa, neces., buenos inf.; Amenábar 933, trat. 8 a 15. v17

COCINERA recom., poca familia, nec.; Ayacucho 890, 3o., derecha. v15

COCINERA joven, sencilla, otros queh. rec., nec.; Vicente López 1777, 6o.

COCINERA para cocinar y peq. queh., $ 80-85; Santa Fe 1259, 2o. A.

COCINERA práctica, $ 80, neces.; U. T. 44-0243. sp-122

COCINERA práctica neces., buen sueldo; Arribeños 1334. tp-122

COCINERA se necesita, 43-4633. Antonino M. Ferrari 1931 (Caballito). v17

PERSONA formal, para ayudar cocina solamente, neces.; Rivadavia 4947.

SE necesita cocinera casera, para alquiler, casa moderna, una hora de capital; familia extranjera. Tratar 14-16 horas; Zabala 2161. bp-122v15

SE necesita cocinera excelente, con buenos informes, para flia. extranjera. Tratar entre 14-15 horas; Zabala 2161. bp-122v15

SRA. o viuda se neces., con muy buenas referenc., para atender cocina, en casa de pers. sola, extranjera; 50-3079. ap-122v15

SE necesita cocinera competente, lavado chico, sueldo $0 $. Copérnico 2253, 2o. piso.

LAVANDERAS

BUENA lavandera planchadora 1|2 día, de mañana, necesito, $ 60, 1|2 día, no 3366.

LAVANDERA, planchadora y otros quehaceres, con cama, poca familia, $ 80, neces.; U. T. 41-3490. tp-122v16

LAVANDERA, planchadora, neces. 1|2 día; dirig. Olaya 1154, 54-9321. v16

LAVANDERA, planch., neces., 4 días por semana; Arenales 1954. tp-122

SRA. españ. ofréc. lavar y planchar, práctica y cédula, por 1|2 días, mañana o tarde, $ 250, 42-1491. mo-123

MUCAMAS

señoras y Srtas., la mejor pensión, $ 2.50 diarios, nos seria, t. comodidad, b. cal. y teléf.; B. Mitre 2227. v17

ACT. mucama práct., ofréc., cédula, inform., va Mar del Plata; 44-3421.

BUSCAMOS mucama joven, buena presencia, para 3 personas, recomendada; U. T. 742-0926. tp-122v17

BUENA mucama comedor, recomendada, $ 60, neces.; Santa Fe 5131.

MUCAMA general, compet., pref. extranjera, sepa servir la mesa, recomendada y cédula, necesito, $ 80, Rosmón de Castro 598, Olivos. tp-122v15

MUCAMA con cédula, certif., 20-35 añ., medio día de mañana, lavado, planchado $ 60, present. de 14 a 16, Anchorena 1772, 7o D. mp-122

MUCAMA adentro, trab., sepa planchar, excel. rec., $ 80, neces., vaya ver. afuera; trat. 9 a 12. Ayacucho 2116 tp-122v16

MUCAMA general, sepa bien su obligación, sueldo para empezar $ 70; Monasterio 1158, Vicente López; U. T. 741-3262. mp-122

MUCAMA de comedor, sepa planchar, prefer., $ 70-80, tr. único, de 9.30 a 12 hs.; Coronel Díaz 2755, 3o., A. v16

MUCAMA para limpieza de un ambiente, sepa coser y planchar, 1|2 día, Sra. sola, nec.; Ayacucho 2060. Tr. 12-14. tp-122v15

MUCAMA de comedor, que sepa servir bien, buenos informes, trat. de 8 a 10, $ 100; Callao 1777, 7o. piso. tp-122v15

MUCAMA para niños neces., inútil presentarse sin buenas recom. Agüero 2038 U. T. 42-7833. tp-122v15

MUCAMA-Niñera, seria, recomendada, sin lavado ni planchado, para Belgrano; Loreto 2055. mp-122

MUCAMA adentro, trab., sepa planchar, excel. rec., $ 80, neces., vaya ver. afuera; trat. 9 a 12. Ayacucho 2116 tp-122v16

MUCAMA general, sepa bien su obligación, sueldo para empezar $ 70; Monasterio 1158, Vicente López; U. T. 741-3262. mp-122

MUCAMA de comedor, sepa planchar, prefer., $ 70-80, tr. único, de 9.30 a 12 hs.; Coronel Díaz 2755, 3o., A. v16

MUCAMA para limpieza de un ambiente, sepa coser y planchar, 1|2 día, Sra. sola, nec.; Ayacucho 2060. Tr. 12-14. tp-122v15

MUCAMA de comedor, que sepa servir bien, buenos informes, trat. de 8 a 10, $ 100; Callao 1777, 7o. piso. tp-122v15

MUCAMA para niños neces., inútil presentarse sin buenas recom. Agüero 2038 U. T. 42-7833. tp-122v15

MUCAMA-Niñera, seria, recomendada, sin lavado ni planchado, para Belgrano; Loreto 2055. mp-122

MUCAMA extranj., nec., compet., b. recom., trat. 11 a 18 hs.; Loreto 3592. 73-5741. tp-122v17

MUCAMA general necesito, con informes, sin lavado, ni planchado, $ 80; T. 44-9842. tp-122v17

MUCAMA general se necesita, coser y planchar, bien recomendada, sueldo $ 80-90; Superí 1568. bp-122v15

MUCAMA joven, para 3 personas, sueldo $ 70, neces.; Azcuénaga 1031, 4o, piso C. tp-122v15

MUCAMA gral., rec., poca flia, may., buen trato; Sevilla 2831 (Palermo Chico), U. T. 71-1789, desp. 19 hs.

MUCAMA de adentro, recomendada, neces, para atend. 2 niñas, $ 70; Tratar Ugarteche 3060, depto. 4o, 2o. piso. v15

MUCAMA rec. nec., no lava ni plancha, 3 personas, Juncal 1776, 6o B.

MUCAMA enfermera para Sra. mayor, rec., con retiro. Llamar 41-5054.

MUCAMA rec., 2 pers., neces.; Lavalle 1447, 4o., dto. 9, frente. 38-2436. v16

MUCAMA planchadora se necesita, cédula o recomen. Pareja 4338. v15

MUCAMA general, rec., neces., $ 70; Larrea 674, 3o. Tr. de 11 a 13 hs.

MUCAMA gral. nec., recom. y cédula, $ 80; Santa Fe 3980, 6o., A. v17

MUCAMA para pensión fina, con o sin retiro; Rivadavia 4947. tp-122

MUCAMA gral., p. 3 pers., bien recomend., sin retiro, neces.; 73-8798. v15

MUCAMA rec., con cama, $ 70-75; Echeverría 1881. bp-122

MUCAMA p. consultorio, joven, recom., necesito; Esmeralda 479, 3o.

MUCAMA de adentro, con recom., se necesita; Juramento 1951. v.15

MUCAMA s|ret., c|céd. e inf.; Independencia 644, V. Ball.; T. 6178. mp-122v16

MUCAMA c|ret. c|céd. e inf. Córdoba 3650, 2o. A; 73-0921. mp-122v15

MUCAMA general se necesita, tratar desp. de las 9, Callao 636, 4o D. v15

SRA. o señorita para 1|2 día, trabajos de mucama, buenas recom., neces., $ 70, tratar 8 a 10, Callao 1777, p. 7º v17

MUCAMOS

MUCAMO neces., hasta las 17 hs., con referencias. Present. desp. 10 horas; Once de Septiembre 823. tp-122

MUCAMO chófer, joven, recomendado. Necesito; Uruguay 782, 7o, mp-122

NECESITO activo mucamo gral., buen sdo., b. referenc. Tr. 10 a 12 hs.; Bustamante 1780. ap.122v17

MATRIMONIOS

CASEROS, ambos mucamos, ent. cocina ella, para afuera, neces.; trat. de 10 a 12 hs., Avda. Alvear 2084. v16

MATR. joven, de buena presencia, para caseros estancia cerca Mar del Plata, nec. Ella buena cocinera, él mucamo gral., muy limpios y prolijos, con recomend. Al tiempo; tratar Ocampo 2371, de 14 a 15 hs. tp-122v16

MATRIMONIO sin hijos, ella cocinera, él jardinero, comp., para estancia a 100 km. de Buenos Aires, sueldo $ 150, p. emp. Llamar de 11 a 13 horas a 42-0019. mp-122v15

MATRIMONIO ocupado necesita (en Florida) mujer formal, con referencias, para los trabajos de la casa en general. Llamar U. T. 35-0193. mp-122

MATRIMONIO neces., joven, s|hijos, cina, sdo. $ 160, para pequeña casa, sencilla, para 1 persona, todos los días, de 8.30 a 19, domingos libres, $ 70, pres. con cédula, el domingo de 10 a 12. Carlos Calvo 19 derecha. tp-122

SIRVIENTA que entienda muy bien de cocina, limpieza de buena presencia neces., se exigen buenas recomend., hay mucama, sueldo $ 90; presentarse de $ a 12, Pueyrredón 1732, 1er. piso. v15

SIRVIENTA para todo trabajo, cocina sencilla, para matrim. con 2 niños, hay niñera, sueldo $ 80 con cédula; 41-7314, Pueyrredón 2190, 6o. Llamar de mañana. tp-122v15

SIRVIENTA se nec. para matr., cocina, senc., hay lavandera, con ret., $ 100. Inútil presentarse sin buenas recomend. y cédula. Tratar de 8 a 18 hs. Rodríguez Peña 1978, 7o., A. tp-122v16

SIRVIENTA se neces., p|todo trabajo menos lavado y planchado grande, que ent. cocina senc., sin ret., con céd., buen sueldo. Tratar después de 14 hs. en Ayacucho 1890, 5o., p|ascensor. v16

SIRVIENTA necesito, deseo muchacha joven, para la cocina solamente, con cama, infor., presentarse de 10 a 12, sueldo $ 70; Pueyrredón 1741, 2o, A.

SIRVIENTA joven, buena pres., muy limpia, para cocina sola y hay, chico de 9 a 10 hs., $ 80; tratar de mañana. Sta. Fe 1845, p. 8º B

SIRVIENTA que entienda cocina y lavado, neces, para matrimonio, hay mucama, $ 80 temporada Mar del Plata; Senillosa 182, 1er. piso C. v17

SIRVIENTA se necesita, que sepa cocinar y otros quehaceres, $ 70, con cama, c|cédula, hay mucama; Vicente 682, 2o. A.

SIRVIENTA rec., limpieza, lav., planchado chico, miércoles a sábados, de 8 a 18 hs., domingos de 8 a 14, $ 50; Palpa 2485. mp-122v15

SIRVIENTA todo trabajo, competente, recomend., buena presencia, sepa cocinar para personas, neces. $ 75. Florida 1065, 9º, depto. F. tp-122v16

SIRVIENTA formal neces., c. cama, cocina sencilla, lavado, p. 4 pers., hay mucama, sueldo $ 75 a 80, recom. Tratar 13-18 hs., 36-5254, Solís 1048. v15

SIRVIENTA 1|2 día, todo trabajo matrimonio solo, depto. chico, cédula, $ 50, neces. Las Heras 2928, 7 B. v15

SIRVIENTA necesito, entienda cocina, de 9 a 18 hs., $ 60; tratar después de las 9 hs. Agüero 1145, 2º B. v15

SIRVIENTA entienda cocina, neces. 2 personas, hay otra sirvienta, con retiro, Juncal 1221, piso 2º, trat. 10 a 13. v15

SIRVIENTA que entienda cocina y otros queh., nec. Uruguay 1372 (portería). tp-122v16

SIRVIENTA joven, necesito, cocina sencilla, con cama, $ 70; Entre Ríos 709, piso 3o., depto. E. mp-122v16

SIRVIENTA todo trab., cocina senc., 3 pers, may., c. céd., Córdoba 838, dp. 8 mp-122v16

SIRVIENTA p. ayudar pequeños quehaceres, Sarandí 1368, 2º B. tp-122

MUCHACHA todo trabajo, sin retiro; Angel Peluffo 3950, 2o. p. H. v15

MUCHACHA todo trabajo, poca famil., $ 65; Charcas 2371, 5o. A.

MUCHACHA neces. matr., s. coc., s. retiro; Hidalgo 925, 1o. C. mp-122

MUCHACHA neces., pocos queh., de 9 a 17 hs, Malabia 2187, bajo, F. v16

MUCHACHA para pequeños quehaceres neces.; Malabia 3234, 2o., B.

MUCHACHA ayudar, cuidar chicos, recom., $ 65-70; Echeverría 1881.

MUCHACHA p. Martínez, c. cama, matrim. solo, $ 40, nec.; 742-1101. v17

MUCHACHA ayudar quehaceres; U. T. 47-4348. Azcuénaga 485. tp-122

MUCHACHA nec. c. flia., $ 60. Juncal 1317. U. T. 44-6908. mp-122

MUCHACHA joven para pequeños quehac. domést., nec.; San Eduardo 230.

MUCHACHA para quehac., sin lavado, $ 60, neces.; U. T. 38-1616. v15

MUCHACHA t|trabajo, 7 a 12 hs., neces., $ 40. Arenales 1174, bajo B. v16

GIMENEZ ZAPIOLA Y CIA.

Agencia en Mar del Plata: Córdoba 1621. (Tel. 2965)

MAÑANA

Barrio Parque Chas.—

Recién terminada. Dublín 4230 e|Gándara y Av. Inter. (Hoy Victoria). 1 cuadra de San Juan y a 2 de Independencia, a 3 de Av. La Plata. 3 propiedades independientes. Juez Dr. Urdapilleta, secretario Dr. Méndez Carreras. Sucesión de Doña Rosa María Barbaro de Bozza.

El **domingo 16 de septiembre**, a las 16 hs., en las mismas.

C. Calvo 4090-100 esq. Treinta y Tres: 9m64 a C. Calvo, 14m33 a T. y Tres, 10m37 y 13m75. **Bajos:** Vest., hall, sala, comedor, 2 dorm., baño, cocina, sótano. **Altos:** Dos piezas, cocinita, terraza. Visítese de 14 a 16 hs. Base, $ 23.400.

Treinta y Tres 926: 8m15 por 23m66. Hall, sala, comedor, tres habitaciones, baño, cocina, 4 cocinitas. Visítese. Base, $ 16.800.

Treinta y Tres 926-28: 9m20 por 23m66. Local, con azulejos, ganchera, mostrador mármol, 3 piezas, cocina, baño, cuarto. Visítese. Base, $ 14.500. Ventas adcorpus. Condición de venta, escrituras por Félix Gorgan (Tucumán 362). Seña, 8 o|o. Comisión, 2 o|o.—Bravo Barros y Cía. 07538 v.16

Judicial. En Caballito.—

S|Avs. Pedro Goyena y Directorio. Achával 426 e|Directorio y J. Bonifacio. 2 cds. de Av. Alberdi. 3 Parque Chacabuco, 4 E. Mitre y 5 Rivadavia, 8m505 frente O. 19m95 en N, 18m52 en S. y 8m61 contf. Ad-corpus. Vestb., 5 hab., pieza, baño, cocina. Terraza. Const. frente limit. piedra. Materiales excelentes. Base, $ 15.400. (2|3 partes tasación).

El **lunes 17 septiembre**, a las 15, en n|hall. Orden Juez 1ra. Inst. Dr. Rojas. Secret. Dr. Viviano. Exp. "Escola Antonio Emeterio y Polla de Escola Luciana Magdalena, sus sucs.". $ o|o c|precio. $ o|o comm.— Giménez Zapiola y Cía., Florida 239. 8654 v.17

En Neuquén. 14.752 hs.—

Con Est. Ramón M. Castro en el mismo campo. Atravesado por vías F.C.S. Neuquén a Zapala. Lotes 6, 15, 18, 19, Sec. XI. El 15, 18 y 19 unidos, sup.: 11.010 hs., 68 ás. y el No. 6: sup. 3742 hs. 01 ás., sup. total: 14.752 hs., 69 ás. De buena calidad, para agricul. y ganadería. Agua muy buena. Cruzado por Arroyo Sto. Domingo. Entrega inmediata. Base, $ 30.000. Incluídos $ 15.750. Cédulas 4 o|o.

El **viernes 21 Sbre.**, a las 15, en n|hall, $ o|o seña 2 o|o com.—Giménez Zapiola y Cía., Florida 239. 08966 v.21

ADOLFO B. VEDANI

De la corporación de Rematadores
Cangallo 439 U. T. 33-7478

JUDICIAL

En Palermo. Casa habitación,

EL SALVADOR No. 4578-80, entre Canning y Malabia, compuesta de 7 habitaciones, garage y dependencias, en terreno de 8m66 de frente por 25m37 y 24m40 de fondo en sus costados S. E. y N. O. y 8m712 contrafrente. **BASE, $ 24.469,33 m|n. al contado,** o sea 2|3 partes de la tasación. Remataré el **DOMINGO 23 DE SEPTIEMBRE,** a las 16 horas, en la misma, por orden del señor Juez en lo Civil Dr. César A. Fauvety, secretaría del autorizante, en los autos ROSSI VICENTE. Suc. Seña a cuenta de precio $ o|o, comisión 2 o|o en efectivo. Planos y más datos en mis oficinas y en Secretaría. — Buenos Aires, septiembre 11 de 1945.—Rafael M. Demaría, Secretario. 43841 v-22

MUCHACHA o chica, para quehaceres, necesito; Cabildo 598. tp-122v14

MUCHACHA 16 a 18 años, para quehac., nec.; tr. Peña 2141, 4o., A. v15

MUCHACHOS

CHICO ayudar limpieza de departamento, de 8 a 16 hs., necesito; Río Bamba 1121, 3o., E. tp-122v15

NISERAS

FAMILIA francesa nec. nurse extranj., perm., compet. con rec. de flia., para dos niñas, buen sueldo. U. T. 41-5439, de 15 a 16. mp-122v17

NISERA práctica, con retiro necesito cuidar bebé 5 meses, cédula, buenas referencias, Billinghurst 1656, p. 1º. ap-122v16

NISERA recomendada neces. para 4 niños (3 medios pupilos). $ 100, trat. de 11 a 13 hs. Esmeralda 1355, 5º piso, depto. 5. tp-122v16

NISERA alemana, con recomend., para dos niños de 4 y 2 años, $ 100, nec.; trat. de 10 a 16.30, U. T. 71-1297, Juez Tedín 2767 (Palermo Chico). v16

NISERA hable inglés, dos niños, neces., buenas referencias, buen sueldo. Julián 1343; 42-0632. mp-122v16

NISERA práct., recom., neces., vaya afuera; U. T. Olivos 6244. v17

NISERA, gobernanta, inglesa o hable inglés, para 4 años, nec. 32-1870, v17

PEONES DE LIMPIEZA

JOVEN 22 a 27 añ., p. limp. gral.; Venezuela 255. mp-122

PLANCHADORAS

NECES. planchadora y peq. quehacer. de mañana, para cuatro pers., cerca Callao y Juncal; tr. U. T. 44-9842, v17

SIRVIENTAS

NECESITASE sirvienta t|trabajo, cocina, 2-may., cs. ret., $ 80. Inútil pres. sin informes; Cerrito 1087. v15

SIRVIENTA competente para todo trabajo doméstico, con cocina sencilla, para 1 persona, todos los días, de 8.30 a 19, domingos libres, $ 70, pres. con cédula, el domingo de 10 a 12. Carlos Calvo 19 derecha. tp-122

SIRVIENTA que entienda muy bien de cocina, limpieza de buena presencia neces., se exigen buenas recomend., hay mucama, sueldo $ 90; presentarse de $ a 12, Pueyrredón 1732, 1er. piso. v15

SIRVIENTA para todo trabajo, cocina sencilla, para matrim. con 2 niños, hay niñera, sueldo $ 80 con cédula; 41-7314, Pueyrredón 2190, 6o. Llamar de mañana. tp-122v15

SIRVIENTA se nec. para matr., cocina, senc., hay lavandera, con ret., $ 100. Inútil presentarse sin buenas recomend. y cédula. Tratar de 8 a 18 hs. Rodríguez Peña 1978, 7o., A. tp-122v16

SIRVIENTA se neces., p|todo trabajo menos lavado y planchado grande, que ent. cocina senc., sin ret., con céd., buen sueldo. Tratar después de 14 hs. en Ayacucho 1890, 5o., p|ascensor. v16

SIRVIENTA necesito, deseo muchacha joven, para la cocina solamente, con cama, infor., presentarse de 10 a 12, sueldo $ 70; Pueyrredón 1741, 2o, A.

SIRVIENTA joven, buena pres., muy limpia, para cocina sola y hay, chico de 9 a 10 hs., $ 80; tratar de mañana. Sta. Fe 1845, p. 8º B

SIRVIENTA que entienda cocina y lavado, neces, para matrimonio, hay mucama, $ 80 temporada Mar del Plata; Senillosa 182, 1er. piso C. v17

SIRVIENTA se necesita, que sepa cocinar y otros quehaceres, $ 70, con cama, c|cédula, hay mucama; Vicente 682, 2o. A.

SIRVIENTA rec., limpieza, lav., planchado chico, miércoles a sábados, de 8 a 18 hs., domingos de 8 a 14, $ 50; Palpa 2485. mp-122v15

SIRVIENTA todo trabajo, competente

RUFINO DE ELIZALDE & Cia.

Cangallo 461 — De la Corporación de Rematadores — U. T. 33-4517-4518-4519

MAÑANA

En Belgrano. Cramer, Besares y Ruiz Huidobro. 5 lotes en una loma incomparable. Excepcional ubicación, a 2 cuadras de las Avdas. Cabildo, San Isidro y García del Río por donde circula toda clase de transportes, que vinculan con rapidez a este espléndido y cómodo barrio con el centro de la ciudad. Son 5 lotes de amplios frentes y sup. de 15ómc62 (200vc34), hasta 315mc78 (421vc06), proporcionados, ideales para levantar la casa de habitación o el edificio de renta. Base, $ 15 los 75 dec. cdos., v|c. A plazos. Con pavimentos y veredas pagos.

El domingo 16 de septiembre, a las 15, en los mismos. — Rufino de Elizalde y Cía. 09934 v.16

En lo mejor de Vicente López.

Lujoso chalet con renta. Tapiales 1745-51 y Av. Parravicini. A pocos metros del Club Banco de la Provincia y a menos de dos cuadras de la Av. Uriburu. Con calefacción, agua caliente, parquets, placards, etc. F. baja: Hall, living-room, comedor, comedor diario, office, cocina con supergás, lavadero, toilette, sótano, garage, gallineros y 2 piezas, depósitos. P. alta: Hall, 3 dormitorios, baño, galería, pieza de serv. En cuerpo aparte, departamento con hall, comedor, baño, cocina y 2 habitaciones. Mide 10 por 74,84. Base, $ 38.000.

El miércoles 19 de septiembre, a las 15, en n|. casa, Cangallo 461. 09414 v19

Copérnico 2305|25 esq. Gelly

y Obes. Lujos de lujo. Magnífica propiedad de 6 plantas y azotea, realizada a base de materiales todos de primera calidad, de una distribución impecable y dotada de toda clase de detalles del confort moderno. Está constituida por 4 espléndidas y lujosas casas de habitación, ampliamente distribuídas, muy lujosas y con abundancia de aire y luz en todos sus ambientes. Tienen riquísimas decoraciones, paredes tapizadas y estucadas, pisos de parquets, calefacción y agua caliente, carpintería y herrajes seleccionados, mosaicos extranjeros, baños bien instalados, bonitas estufas murales, ascensor principal de servicio, etc. Actualmente se encuentra desocupada, pues se ha deseado dejar al nuevo propietario libertad para elegir inquilino o ocuparla personalmente en caso de tener una familia numerosa. La renta mensual debe estimarse en más de $ 4.500 mensuales. La ubicación es excelente, a metros de las Avdas. Las Heras y Pueyrredón y al lado de los jardines de la Plaza Francia. Base, pesos 380.000. Con facilidades de pago.

El miércoles 3 de octubre, a las 15, en n|casa, Cangallo 461. Se visita con n|tarjeta.—Rufino de Elizalde y Cía. 09754 v.3

Frente a la plaza San Martín y Cancillería. Arenales esq. Basavilbaso.—

2989 v. c. en dos lotes. Frente al Palacio del Ministerio de Relaciones Exteriores y a la plaza San Martín, en un lugar único para el gran hotel de categoría o la gran construcción de la casa de renta de lujo y también para la magnífica residencia. La descollante y privilegiada ubicación garante ampliamente cualquier inversión que allí se efectúe. Son dos lotes realmente notables, que en conjunto forman un frente de 87v29. Bases $ 380 y $ 265 los 75 dec. cds., v|c. A plazos.

El miércoles 26 de septiembre, a las 15, en n|casa, Cangallo 461. Por encontrarse aún ocupada la propiedad, la demolición se rematará el miércoles 10 de octubre, sin base.—Rufino de Elizalde y Cía. 8665 v.26

Terreno en Belgrano: Vilela

e|Cramer y Conesa. A un paso de las Avdas. Cabildo y San Isidro y a 2 cuadras de la Av. García del Río. Barrio moderno y que reune toda clase de ventajas para vivir bien. Mide 8m66 por 43m30. Sup. 374.98 (500 v|c.). Base, $ 12 v|c. Con pav. pago.

El domingo 16 de septiembre, a las 15.30 en el mismo. Inf., Cangallo 461. 09964 v.15

Lujoso petit hotel en Barrio

Parque. Sin estrenar. A todo costo. Juez Tedín 3040. Entre M. Cané y Miguel Ocampo. A 2 cuadras de la Av. Pte. Figueroa Alcorta. Con calefacción, agua caliente, piso de parquets, etc. F. baja: Jardín, entrada autos y garage. Hall, escritorio, living-comedor c. estufa, toilette, cocina, despensa, lavadero y jardín al fondo. P. alta: hall, 4 dormitorios, 2 baños, 2 pzas. y w. c. de servicio. Mide 10 m. por 23 m. Base, $ 57.000. A plazos.

El miércoles 19 de septiembre, a las 15, en n|casa, Cangallo 461. Está desocupado y se visita de 13 a 18. 09415 v19

En Flores. De habitación.

Rivera Indarte 459. Entre Av. Directorio y Fco. Bilbao. Con entrega inmediata. A 4 cuadras de la plaza y de la Av. Rivadavia y al lado de la Av. Directorio con tranvías y colectivos hasta el subterráneo. Un lindo barrio para vivir y de vallecas construcciones modernas. Consta de hall, sala, comedor, 3 habitaciones, 2 baños, amplia cocina, pieza y w. c. de servicio, sótano, lavadero, patio y fondo. Mide 8.51 por 70. Base, $ 19.000. A plazos.

El mircoles 26 de septiembre, a las 15, en n|casa, Cangallo 461.—Rufino de Elizalde y Cía. 09865 v.15

BANCO HIPOTECARIO NACIONAL

Casa Central 25 de Mayo 221/63 y Avenida Alem 232

Los remates están sujetos a las condiciones generales de los mismos y a las leyes y reglamentos del Banco. — La totalidad de los remates se publica en el boletín de la Institución

Provincia de Entre Ríos, Depto. Gualeguaychú. Distrito Pehuajó al Norte. Campo con superficie de 261 Has. 4020 m2., designado en el plano de división como lote A., que es parte del Establecimiento "San Antonio", apto para agricultura y ganadería, con todo lo cultivado, plantado y adherido al suelo, a 15 Kms. al SO. de la Est. Caseros del F. C. E. R. Linderos generales del Establecimiento: N., con los de hals. cuatro hijos Armando y Carlos Cinto; E., A. E. y Carlos Cinto y J. L. de Cinto; O., J. L. de Cinto y R. O. de Cinto, y S., J. L. de Cinto, E. C. de Raffo y E. y Enrique Cinto.

El 22 de septiembre|945, a las 11.30 horas, en el Banco de la Nación Argentina, en GUALEGUAYCHU. BASE, $ 44.000. HIPOTECA, $ 40.350. DEUDA ACTUAL, $ 37.819,68. NOTA: Existe estado de ocupación, que el comprador deberá regularizar de conformidad con el Decreto 14.001 del Poder Ejecutivo Nacional. No. Ho. 26|65473-D-7. Serie B. 4 o|o. Sucursal Concepción del Uruguay. Martillero: Amado D. Nicolini. No. Control: 471. v-22

O'Higgins 1929 entre las de Sucre y Echeverría. Casa en el estado que se encuentre, a saber: PLANTA BAJA: zaguán, hall con escalera a altos, sala comedor, cocina, w. c. SOTANO, habitación y local depósito. ENTREPISO: habitación. PLANTA ALTA: vacío del hall, cuatro habitaciones y baño. Mide según obligación hipotecaria 7m36 de frente al SO. por 17m32 de fondo. SUPERFICIE APROXIMADA: 127,48 m. c.

El 28 de septiembre, a las 14.30, en Casa Central. BASE, $ 23.900. HIPOTECA, $ 19.000. DEUDA ACTUAL, $ 15.926. Capital N. Ho. 117.104. Serie C (5 o|o). Martillero: Quesada y Cía., Sarmiento 299. NOTA: El comprador dentro de los noventa días de firmada la escritura de compra-venta deberá poner la finca en perfectas condiciones de habitabilidad o cancelar la hipoteca. No. Banco 488. 09784 v-28

IVAN L. AYERZA

Bs. As.: San Martín 132 - Sucursal Mar del Plata: Santa Fe 1737

CABILDO 2134 al 56

Base $ 580.000

VENDIDA EN $ 915.000

al contado 09983 v.15

En Martínez. 45 amplios lotes, sobre la Avda. Manuel Aguirre y calles Aristóbulo del Valle, Emilio Mitre Domingo Repetto, José C. Paz y Presidente Quintana, en el punto más alto y en la mejor ubicación, que se distingue por la uniformidad de sus modernas construcciones y casas quintas del mejor buen gusto, que unido a la belleza de su panorama, clima y altura, constituyen uno de los puntos más indicados para vivir. Sobre la Av. Manuel Aguirre, en el lugar de la barranca, próximo a la estación Martínez, con líneas permanentes de colectivos frente a los terrenos. Los lotes son de frentes amplios y medidas que oscilan entre 350 y 1000 v2., adecuados para desarrollar cualquier tipo de construcción. Base, $ 12 los 75 dm2., con facilidades: El comprador, si lo desea, podrá pagar 20 o|o al contado en el acto de escriturar, el saldo en 8 cuotas semestrales, iguales y consecutivas, con 6 o|o de interés anual, pagadero por semestres anticipados y garantía hipotecaria en primer término de los mismos terrenos. Las escrituras deberán ser otorgadas por ante el escribano Sr. Luis Lerose.

El **domingo 23 de septiembre,** a las 15.30 horas, en los mismos terrenos. Pavimento pago. Títulos perfectos. Posesión inmediata. Seña, 8 o|o. Comisión 2 o|o. Más informes en mis oficinas.—Iván L. Ayerza. 09435 v-23

COMI & PINI

DE LA CORPORACION DE REMATADORES

ALVEAR 101 (Martínez)-CANGALLO 935 (Bs. Aires)-SANTA FE 1776 (M. del Plata)

TEL. 742 - 2671 TEL. 35 - 6967 y 7040 TEL. 2472

MAÑANA

Adrogué. Buena casa quinta desocupada, en terreno de 24m80 de frente, y dos lotes. Sánchez 1364 e|Demaría y Ferrari. A 3 cuadras de la estación y a una de la Av. Espora (Camino de Bs. Aires a San Vicente). Colectivos y ómnibus. BASE, de la casa, $ 16.000, y de los lotes, $ 5 los 75 dm. c. (v. c.).

El **domingo 16 de septiembre,** a las 15, en los mismos. Prospectos: Cangallo 935.—Comí y Pini.

Av. del Trabajo (Q. Costa) y Varela. Arotea 845 e|Monte y Junta. Sólida propiedad ubicada a una cuadra de Varela y 2 de la Av. Quirno Costa. BASE, $ 12.000, a plazos.

El **Dgo. 16 de septiembre,** a las 15.30, en la misma. Prospectos: Cangallo 935. —Comí y Pini.

Av. del Trabajo (Q. Costa) y Varela. Buen lote, Culpina 1354 e|. Echeandía y Quirós, a metros de la Av. Quirno Costa, 1 cuadra de Varela y en un importante centro comercial.

BASE, $ 12 los 75 dm. c. (v. c.), a plazos.

El **Dgo. 16 de septiembre,** a las 15.45, en el mismo. Prospectos: Cangallo 935. —Comí y Pini.

Av. del Trabajo (Q. Costa) y Varela 822|24 e|Junta y Monte. En pleno centro comercial. Buena propiedad compuesta de salón para negocio y comodidades para familia y departamento con entrada independiente. Visítese de 15.30 a 17.30. BASE, $ 19.000, con cédulas.

El **Dgo. 16 de septiembre,** a las 16, en la misma. Prospectos: Cangallo 935.— Comí y Pini.

Plaza Flores. Beltrán 165 e|Yerbal y Bacacay. Buena propiedad con 15m47 de frente y en una ubicación muy destacada. A una cuadra de Rivadavia, igual distancia de Boyacá, 3 de Donato Alvarez. BASE, $ 25.000, a plazos.

El **Dgo. 16 de septiembre,** a las 16.30, en la misma. Prospectos: Cangallo 935. —Comí y Pini. 09905v15

A. HUMBERTO SAVASTANO

BRASIL 1039 U. T. 23 B. O. 1669

EN BELGRANO - A 2 CDS. DE CABILDO

2 REGIOS LOTES DE 12,30 x 50 C|U. Y GRAN SALON O LOCAL DE INDUSTRIA EN 24 x 50

Amenábar 2321-49. — Entre Olazábal y Blanco Encalada. A dos cuadras de Cabildo. Notable ubicación. Ideal para clubs, instituciones, industrias, talleres, etc. Gran local con salón de excelente construcción, con cabriadas de hierro y chapas de fibrocemento, con su techo de yeso, piso de parquets, escenario, camarines, etc. Además, tiene varias habitaciones, sala de billar, buffet, cocina, baño, etc. Sobre un amplio terreno que mide: 23v56 por 50v53. Total 1.190 v|c. Se entrega desocupado. Base, $ 65.000. Dos lotes amplios linderos. Mide c|u.: 12v30 por 50v06. Sup. 615 y 627 v|c. Base, $ 26 v|c. Plazos. Visítese.

El **jueves 20 de septiembre,** a las 16 horas, en mi hall, Brasil 1039.—A. Humberto Savastano. v.16

J.E. RUBIO

439 Sarmiento 487-U. T. 32, Dársena 0062

DOS ESPLENDIDAS QUINTAS a $ 1.— la v. c. EN DON TORCUATO

A 100 mts. de la Av. A. T. de Alvear, pavimentada, con frente a la calle Diego. 2 espléndidas quintas en una loma, de 4120 v|c. c|una, lugar de gran belleza y categoría, a 5 cuad. de la estación, a 5 del Hindú-Club y a 2 de la iglesia San Marcelo. Base, $ 1 la v|c.

El **domingo 16 de septiembre,** a las 17 hs., en los mismos. Pida planos. 09609 v.15

Suhr-Horeis, Cía

U. T. 31-1533 y 5979

DE LA CORPORACION DE REMATADORES

ACASSUSO

A 1 c. de la ESTACION

BASE sólo $ 14.-

los 75 d. c. (v. c.)

Edo. Costa, al lado del número 1114, e|. Urquiza y Güemes. Hermoso terreno de mts. 8.88 x 49. Rematar: El **Dgo. 23 de septiembre,** a las 16.30 (allí). Más datos y vol. en n|. ofic. 09906 v.15

Furst Zapiola y Cía

FUNDADA EN 1906

SUCESOR UBALDO VENANCIO

Casa Central: Reconquista 579 (Bs. As.) - Sucursal Mar del Plata: Av. Luro 2569

MAÑANA - EN LUJAN

SOBRE LA ESTACION Y LA BASILICA

56 LOTES EN 120 MESES

A 1 CUADRA DEL CAMINO PAVIMENTADO A MENDOZA

BASE $ 1.- POR MES CON AMPLIA OPCION

AUTOS ESPECIALES A LAS 13.30 Hs. DESDE PLAZA DEL CONGRESO

RETIRE HOY SU BOLETO EN NUESTRAS OFICINAS, ANTES DE LAS 12 HORAS

PIDAN PLANOS UBALDO VENANCIO

Luján. 56 lotes, en 120 meses. A 1 cuadra del camino de Buenos Aires a Mendoza y San Andrés de Giles, a 3 del camino a Luján (ambos pavimentados y con servicio de micrómnibus desde la Capital Federal), a 2 del Hospital y próximos a la estación y a la Basílica. Superficies entre 308 y 346 va-

(casa), $ 10.000 m|n. Lotes 23, 24 y 25: $ 10 m|n. los 75 dec. cuad. (v|c.). Mitad contado, saldo 2 años, interés 5 1|2 o|o.

Mañana 16 de septiembre, a las 15 horas, allí. 8 o|o a cuenta de precio. Comisión, 2 o|o. Planos e inf. en n|of., B. Mitre 226. — Casal, Manfredi, Pérego y Cía. 09920 v. 15

ras. Base, $ 1 por mes, en 120 meses, sin interés.

Mañana domingo 16 de septiembre, a las 15.30 hs., en los mismos terrenos. Autos especiales a las 13.30 hs. desde la Plaza del Congreso, **debiendo retirarse los boletos antes del sábado 15 a las 12 hs.,** en n|casa, Reconquista 579 (Bs. As.). Pidan planos.—**Ubaldo Venancio.** 07861 v.16

MAÑANA

En Temperley (F.C.S.). Pasco 305 esq. A. Alcorta.— A 2 cuadras de la estación y a pocos metros de la Av. Almirante Brown. Consta de porch, hall, comedor, 2 dorm. baño, cocina. Jardín al frente. Base, $ 8.500. Visítese de 15 a 17 hs.

Mañana domingo 16 de septiembre, a las 16 hs., en la misma. Prospectos en Reconquista 579 (Bs. As.).—**Ubaldo Venancio.** 09590 v. 16

Longchamps (F.C.S.). 182 lotes y 1 chalet, en 120 meses. Al lado de la estación y de la Ruta pavimentada Nro. 210 a Mar del Plata, con servicio de micrómnibus desde la Capital Federal y rodeados de jardines y chalets. Muy bien ubicados, a sólo 26 kms. de Constitución y con excelente servicio de 70 trenes diarios, combinados con el subterráneo. Base de los lotes, $ 1 por mes y del chalet, $ 20 por mes, todo en 120 meses, sin interés.

El **domingo 23 de septiembre,** a las 14.30 hs., en los mismos terrenos. Planos en n|casa, Reconquista 579, (Bs. As.).— **Ubaldo Venancio.** 07004 v.23

ASTOUL BONORINO y Cía.

FUNDADA en 1915

251 grandes lotes en Burzaco. El pueblo mejor arbolado de toda la línea del F. C. Sud, a 39 minutos de Constitución con 120 trenes diarios, pasando Adrogué frente por frente a las grandes construcciones que se están levantando para el gran Asilo de Ancianos, con amplio frente a la Avenida Montevideo, con pavimento pago y luz eléctrica. Son terrenos de una valorización inmediata, de calidad y ubicación insuperables, a 600 metros del conocido almacén "El Vapor" y Avenida Gral. Belgrano o sea el camino a la Capital, pavimentado y con excelente servicio de ómnibus.

Muchos lotes tienen muy buenas arboledas. También son muy indicados como la mejor caja de ahorros, pues los pueblos del Sur recién están adquiriendo el verdadero valor que merecen.

Venta en 120 mensualidades, con la ínfima base de $ 4 por mes el lote, con escrituras gratis.

El **domingo 23 de septiembre,** a las 3 p. m., allí mismo. El día del remate habrá autos de excursión gratis de Plaza Congreso, a las 14 horas en punto, pero deberán ser solicitados los boletos hasta 2 días antes del remate. Por planos e informes en el almacén "El Vapor" en Burzaco y oficinas centrales, Florida 461. —Astoul Bonorino y Cía. 9552v23

CASAL, MANFREDI, PEREGO y Cía.

(De la Corporación de Rematadores)

MAÑANA

PARA INDUSTRIA, DEPOSITO Y CASA HABITACION

Una casa y tres lotes.— De Av. Juan B. Justo 3 cuadras. Caracas 1954-74 e|Camarones y A. Magariños Cervantes; a 3 cuad. de Jonte. Indicadísimos para depósitos, industria o casa-habitación y renta. Con cerco de pared y gran portón. Superficies: 424 m|c. cada uno (565 v|c.). **BASES:** Lote 22

de gran aumento. Básica, $ 3.075 mens. C|rebaja $ 2.567,80. Anual, $ 30.813,60 o sean $ 26.900 de renta básica. **BASE: $ 200.000** m|n., incluídas 97.175 céd. 4 o|o. Se visita con n|tarjeta.

El **miércoles 19 de septiem.,** a las 15 horas en n|hall. 8 o|o a cuenta de precio. Comisión, 2 o|o. Inf. en n|of., B. Mitre 226. — Casal, Manfredi, Pérego y Cía. 09922 v. 15

Local y 26 departamentos — Contratos vencidos

LIBERTAD 441/43

Base $ 200.000 - Con $ 97.175 Cédulas

Libertad 441-43. Con cédulas. Edificio de renta en descollante ubicación central. Entre Avda. Corrientes y Diag. Norte, inmediata a Plaza Lavalle y Tribunales. Terreno de 204mc06 (272v. c09). "Ad-Corpus". P. Baja y 6 pisos con 1 local y 26 deptos. alq. totalm. sin contratos, rebajadísimos; renta suscptible

Av. CORRIENTES

Habitación y Renta

Avda. Corrientes 2927-29.— A 1 cuadra de Pueyrredón e|Boulogne Sur Mer y Ecuador; en ese gran centro comercial del Mercado de Abasto, a la cuad. estac. subte. Especialmente apta para habitación y renta, profesional, etc., por su excelente construcción, distribución y estado.

Terreno 8m66 (10vs.) por 43m30 (50 vs.). "Ad-Corpus". P. Baja: amplísimo local c|dependenc. para vivir, cocina, baño y patio. Alq. sin contrato. P. Alta: Magnífica casa-habitación c|consultorio, recepción amplia, 4 dormitorios, 2 baños, 2 hab. y b. serv. y depend. Confort moderno. Se entrega desocupada. **BASE, $ 110.000 m|n.** con cédulas u otras facil. Visita con n|tarjeta.

El **miércoles 19 de septiembre,** a las 15 horas en n|hall. 8 o|o a cuenta de precio. Comisión, 2 o|o. Inf. en n|ofic., B. Mitre 226.—Casal, Manfredi, Pérego y Cía. 09924 v. 15

Av. QUINTANA

Con 12 varas de frente

Av. Quintana 583|5|7. De Callao una cuadra Descollante ubicación en lo mejor del Norte entre Ayacucho y Junín, sobre las jardines de la Plaza. Int. Alvear. 10m40 x 28m. Sup. 291mc33 (388vc97). "Ad-corpus". No. 583: Casa de 7 habit. y depend. Desocupad. No. 585: Casa de 7 habit. y depend. Está alquilada. No. 587: Casa de 6 habit. y subsuelo c|amplias depend. Está alquilada. 2 ascensores. calefacción. Detalles de renta a los interesados. Visítese c|n. tarjeta. **Base, $ 90.000 m|n.,** c|fac|l.

El **miércoles 19 de septiembre,** a las 15 horas, en n|hall. 8 o|o a cuenta de precio. Comisión, 2 o|o. Inf. en n|ofic., B. Mitre 226.—Casal, Manfredi, Pérego y Cía.

A 1 CUADRA DE CABILDO Y PAMPA

Sucre 2234-42.— El|Obligado y Cuba. A 1 cuad. de Pampa, de Cabildo y de la plaza y a 2 de Juramento. Importante ubicación residencial de Belgrano. En terreno de 8m65 por 34m64 (10v40 vs.). "Ad-Corpus". Dos casas con entrada independiente, P. Baja: Hall, 7 habit., baño, cocina, w|c. y patio. P. Alta: Hall, 5 habit., una pieza, baño, cocina, patio y en altos pieza de serv. y lavadero. Alquiladas con contrato vencido en $ 180 c|u. de renta básica o sean $ 109,20 con 4 % rebaja.— **BASE, $ 32.000.** Mitad al contado y el saldo a 2 ó 3 años con interés 6 o|o.

El **miércoles 19 de septiembre,** a las 15 horas en n|hall. 8 o|o a cuenta de precio. Comisión 2 o|o. Inf. en n|ofic., B. Mitre 226. — Casal, Manfredi, Pérego y Cía. 09926 v. 15

ADOLFO M. BUREN

Avd. Pte. Roque Sáenz Peña 671

Rematará a pedido de parte

28 septiembre, 17 hs. Bernardo Irigoyen 553, orden Juez Dr. Oderigo, Sec. Iraola, autos **"Ljaneza Mortera José c|Riera Paulino Tito, cobro hipotecario".**

1o. Terreno con edificado y adherido a propiedad, parte Solar C, manz. 31, Juan Julián, Santa Cruz: 13m. frente, 50 fondo. Linda N.E., S.E. y N.O. lotes solar C; S.O. c|medio solar B, manz. 33. BASE, $ 12.642,66 m|n.

2o. Terreno con edificado y adherido a propiedad, parte solar C, manz. 31, San Julián, Santa Cruz: 13m. frente, 50 fondo. Linda N.O. tierra mismo solar; N.E. solar D; S.E. c|medio solar B, manz. 32; S.O. c|medio solar B, manz. 33.

Otro lote mismo lugar con edificado y adherido a propiedad; mitad S.O. solar C, manz. 21; m. 50 al N.E. y S.O.; 25m. al S.E. y N.O. Linda N.E. solar C; NO. parte solar D, manz. 31; S.O. c|medio parte manz. 46; S.E. b|medio parte manz. 30. BASE CONJUNTA pesos 29.333,33 m|n. Seña 8 o|o. Com. 2 o|o.—Buenos Aires, septiembre de 1945. —César F. Iraola, secretario. 43998 v-27

HORACIO ROCHA

Judicial. Por disposición del Señor Juez de Comercio, Dr. J. M. Suárez Caviglia, interinamente a cargo del Juzgado No. 5, Secretaría del autorizante; se hace saber por el término de 15 días que en los autos caratulados en el expediente No. 28926 año 1944, sobre cobro ejecutivo, ha sido designado Martillero el señor HORACIO ROCHA, para que venda en público remate el día 19 de septiembre de 1945, a las 15.30 horas, en el local calle San Martín No. 555, con la base de las 2|3 partes de $ 2.550 cil. en total. Comisión 3 o|o. Inf. en n|ofic. 09926 v. 15

PEDRO Y ANTONIO LANUSSE

SAN MARTIN 240 — Buenos Aires

Judicial, en Tapalqué, 459 h., 25 á., 43 c., 2 1|2 leg. de Velloso, 6 de G. Alvear, 15 de Las Flores y 8 de la ruta Nacional No. 6.

Muy buen campo para cría de vacunos y lanares, apto para agricultura, con mejoras en alambrados y poblaciones.

Base, $ 51.436,48, equiv. a $ 112 por hect., que representa el 50 o|o de la tasación. Escrituras por el escribano Sara E. Herrera de Rodríguez, condición de venta. Seña, 10 o|o. Comisión 2 o|o.

En Las Flores, 2 propiedades, 3 solares, 1 chacra y 1 quinta, con bases del 80 o|o de la tasación.

El **domingo 23 de septiembre,** a las 15 horas, en el Hotel "Rigamonti", en Las Flores, F.C.S., orden del Juez de P. I. en lo C. y C. Depto. Capital Dr. Andrés D'Onofrio, en el juicio sucesorio de José Manuel Vidal.

Por planos y mayores informes, dirigirse a la secretaría actuante, a nuestros escritorios en ésta San Martín 240 o a nuestro en Las Flores Sr. José S. Donadío.—Pedro y Antonio Lanusse. 09886 v.15

ADOLFO RAWSI

JUDICIAL

En Floresta: Casa por pesos 13.632,29 m|n. Moreto 352 entre Cayaraville y Zelada, a solo una y media cuadra de Juan B. Alberdi, una de Av. Oliveira y a tres de Av. Rivadavia y próxima al parque Avellaneda. Edificio, jardín al frente, 6 habitaciones, galería, patio, baño, W. C., cocina, celosías de hierro y madera. Obras sanitarias y afirmado totalmente pagos. Mide 8 m. de frente al Oeste por 24 m. de fondo; superficie 272 mts. cd. Base $ 13.632,29 m|n. El acreedor hipotecario deja en primera hipoteca la suma de $ 9.000 m|n., a dos años de plazo y 6 o|o de interés anual, pagaderos por trimestres anticipados, en cuyo caso la escritura deberá ser otorgada por ante el escribano Sr. Inocencio J. Cappa.

El **jueves 20 de septiembre,** a las 16 horas, en mi salón de ventas, Corrientes 4548. Seña 8 o|o. Comisión 2 o|o. Venta por orden del Sr. Juez Dr. Corbellini, en el juicio Quarello Francisco contra Fernández Martínez Angel, por cobro ejecutivo de pesos. Mayores informes en mis oficinas.—Juan J. Basile. 44101 v.16

LUIS M. PERFILIO

Córdoba 1412, 2 piso. 41-5534

Edicto — Por orden Dr. J. Franklin Kent, remataré día 25 de septiembre a las 16 horas, propiedad calle Thorne 583, con la base de $ 34.000. Medida ordenada autos "García Alberto Francisco c|Donamini José", que tramitan Juzgado Paz Letrado No. 23. — Bernabé Castillo, Secretario. Juzgado No. 23. — Buenos Aires, septiembre 6 de 1945. v.24

JOSE BRUNO MARCHIANO

45-4678

JUDICIAL: Avdas. ROBLES y CHICLANA

Remataré allí por orden del Señor Juez en lo Civil Dr. Custodio Maturana, secretaría del Dr. Dellepiane, autos: Guillermo Fragueiro y otros, sucesión. Propiedad calle Chiclana 3724 edificada en terreno que mide según título: 14,26 m. en su frente sobre Chiclana; 22,70 m. en su costado Sudeste; 14,09 en su costado Sudoeste y 12,64 m. en su contrafrente al fondo.

El día **domingo 23 de septiembre,** a las 15 horas, sobre la misma. Base, $ 9733,12 o sea 2|3 de su valuación fiscal especial. Seña 8 o|o. Comisión 2 o|o.—Buenos Aires, septiembre 12 de 1945.—Pedro A. Dellepiane, secretario. 44035 v.18

Julianelli, Arhex, Oroquieta y Cía.

Edicto judicial. Por mandato del señor Juez en lo Civil Dr. **José L. Urdapilleta,** hácese saber por quince días, que los martilleros **Julianelli, Arhex, Oroquieta y Cía.,** están autorizados para vender en subasta pública, en el día **jueves 27 de septiembre del corriente año,** a la **diez horas** en el **Azul,** en los escritorios del Sr. **César A. Penoucos,** calle San Martín y **Dankaert**" No. 14, frente a continuación se detallan y de pertenencia en el juicio sucesorio de don **Félix Lazzarino.**

Finca en la calle Colón número 789 al 799, de 17,45 x 29,35, con todo lo edificado. Base, $ 16.500 mincional de curso legal. Finca en la calle Colón número 783, de 14,10 x 36,60, con todo lo edificado. Base, $ 16.000 moneda nacional de curso legal. Finca en la calle Colón números 777 al 779, de 4,30x36,60 y martillo de 7,65 x 14,10. Base, $ 16.500 moneda nacional de curso legal. Finca en la calle General Roca número 426, de $ 10 x 43,30 sobre esta arteria, y galpón frente de 6 x 19,20, también con la anterior con todo lo edificado. Base, $ 6500 moneda nacional curso legal. Un terreno en la calle Martín y España, con todo lo edificado, de 11,45x34,5. Base, $ 18 moneda nacional curso legal, cada metro cuadrado.

Las escrituras traslativas de dominio serán otorgadas por el escribano señor **Horacio Amigorena,** calle 48 número 866, La Plata. Seña ocho por ciento y comisión dos por ciento a cargo de los compradores.—**Pascual Greco Blois,** secretario.—Septiembre 6 de 1945. 42634 v.23

ADOLFO RAWSI

JUDICIAL

Por disposición del Señor Juez de Comercio de la Capital de la República, doctor José M. Suárez Caviglia, secretaría del autorizante, hácese saber por quince días en los autos de quiebra de "Alvarez Raquel", el martillero señor Adolfo Rawsi subastará los terrenos que se detallan a continuación: **En la ciudad de Mar del Plata,** Lote 74, manzana L, mide 15,94 m. de frente por 27,41 m. de fondo, sobre las calles Pergamino y 9 de Julio. Lote 35 de la manzana V, de 10,75 m. de frente por 30,86 m. de fondo, sobre Avenida Central y José Luro, con las mismas medidas de 2.550 cil. y $ 1.875 cil. respectivamente. **En José C. Paz,** Partido de Gral. Sarmiento. Lotes, 7, 8, 9 10 y 11 de la manzana 29, con una superficie total de 1.200 m|c., ubicados en las calles Sarvedra esq. Matheu, con base de $ 2.550 cil. en total. El remate tendrá lugar:

Hoy 15 de septiembre, a las 11 horas, en el local de la calle Reconquista 631, Capital Federal. Seña 8 o|o. Comisión 2 o|o.—Buenos Aires, agosto 22 de 1945. —Adolfo J. Serra, secretario. v.16

V. P. CACURI

DE LA CORPORACION DE REMATADORES

Casa fundada en 1910. Unicas oficinas: Rivadavia 875 - 33-5597, 5598, otras líneas y 10 int.

Pueyrredón 2351. Casi frente a Plaza Francia. Sobre Avenida Alvear, Quinta Hale, y próx. a Las Heras. Mide 10x49,55, en s|costado. Base, $ 66.666,66. Plazos. Tiene edificio útil, es incomparable para gran casa de pisos. No hay contratos. Remate:

Lunes 17 septiembre, a las 15, en Rivadavia 875.—V. P. Cacuri. 9341v17

Rivadavia, San Pedrito.— Buena casa con garage: Lafuente 364-66. Verja, tres dormit., comedor, dos plezas más, baño, 9,61 por 47,80 (459,35 v|c.). Base, $ 24.500. Plazos. Remate:

Domingo 16 de septiembre, a las 16.45, allí.—V. P. Cacuri. 9339v16

Boca. Renta anual $ 4.368.— Base, $ 25.000. Toda 4 años de plazo. Pedro Mendoza y Vuelta de Rocha. Alvarado 423. Cuatro departamentos, galpón, cinco habitaciones madera. Renta actual, $ 4.368, anual. ¡Más del 14 o|o! Son 700 v|c. Afírmado pago. Remate:

Domingo 16 de septiembre, a las 17.30, allí.—V. P. Cacuri. 9340 v.16

Leon C. M. Viola

FLORIDA 32 U. T. 34 Defensa 5054

JUDICIALES:

MAÑANA - NOTABLES NEGOCIOS

BRASIL 331 . . .	14 y 30 hs.	BASE $	39.105.08
ESPAÑA 1225 . .	15 y 30 "	" "	31.990.92
HERNANDARIAS 637-47 y Wenceslao Villafañe 1140-48. 16.—		" " "	105.256.25
HERNANDARIAS 634-36-54-58 . .	16 y 30 "	" "	68.602.51

44235 v.16

Judicial: Finca Brasil 331 y 335. Base, $ 39.105 con 08 m|n. Terreno de 8m.66 frente al Sur por 38m.97 de fondo.

Mañana domingo 16 de septiembre, a las 14.30.

Judicial: Finca España 1225. Base, $ 31.990 con 92 m|n. Terreno de 8m.66 frente al Este por 39m.24 de fondo. Casa con tres departamentos.

Mañana domingo 16 de septiembre, a las 15.30.

Judicial: Finca Hernandarias 637 al 647 y Wenceslao Villafañe 1140 y 1148. Base, $ 105.256 con 25 m|n. Terreno de 12m.46 al Este, frente a Hernandarias, por 42m.001 millim. de fondo, y sobre W. Villafañe 8m.66 al Norte por 50m.67.

Mañana domingo 16 de septiembre a las 16.

Judicial. Finca Hernandarias 634-36-54 y 658. Base, $ 68.602 con 51 m|n. Terreno con 25m.98 frente al Oeste por 50m1 en el N. y 41m.138 millim. en el Sur.

Mañana domingo 16 de septiembre a las 16.30.

Las fincas arriba mencionadas se rematarán sobre las mismas, por orden del señor juez en lo Civil doctor Adrián Fernández Moujún, y secretaría del doctor López Cabanillas, en autos "Bianchi Lorenzo Gaspar-testamentaría".

Seña 8 o|o a cuenta precio y 2 o|o de comisión. Datos y prospectos en mi escritorio.—León C. M. Viola. 40938v.16

olmi

Judicial. Finca en Floresta.— A pocos mts. de Escalada, Emilio Castro: a 1 de J. B. Alberdi y 5 de Bruix y 6 de Segurola: 9x29. Mide, por 37m645. Jardín, 2 hab. y depend. Base: $ 7.333,33. Juez Dr. Carreño, sec. Della Paolera, suc. Jamud.

El **Dgo. 16 Sept.,** a las 16, allí. 09719 v.15

Gran esquina en la Boca.— La. Madrid 981|83|91|93|99 esq. Irala 1138|92|94|96. Frente plaza Matheu. 3 locales y 4 depts. Base: $ 40.000. Grandes facilid. pago.

El **viernes 21 Sept.,** a las 15, en Reconquista 353. 09720 v-15

Finca de renta en la Boca.— A 1 cuadra estadio C. A. Boca Juniors; 3 Av. Alte. Brown. Gran ubicación. E. del Valle Iberlucea 1032-36-42-44. 3 locales, 17 hab. y depend. Base ínfima: $ 20.000. Grandes facil. pago.

El **viernes 21 Sept.,** a las 15, en Reconquista 353. 09721 v-15

Lotes en Quilmes y Bernal.— Ubicaciones buscadas. Pavim. pagos. 120 meses, sin interés. Después detalles.

El **Dgo. 30 Sept.** en los mismos. 09722 v.15

Judicial. Chacritas centrales.— Ituzaingó, F.C.O. Después fecha. 09723 v.15

JUAN BASILE

Corrientes 4548, U. T. 79 - 4864, 59 - 5692

JUDICIAL

En Floresta: Casa por pesos 13.632,29 m|n. Moreto 352 entre Cayaraville y Zelada, a solo una y media cuadra de Juan B. Alberdi, una de Av. Oliveira y a tres de Av. Rivadavia y próxima al parque Avellaneda. Edificio, jardín al frente, 6 habitaciones, galería, patio, baño, W. C., cocina, celosías de hierro y madera. Obras sanitarias y afirmado totalmente pagos. Mide 8 m. de frente al Oeste por 34 m. de fondo; superficie 272 mts. cd. Base $ 13.632,29 m|n. El acreedor hipotecario deja en primera hipoteca la suma de $ 9.000 m|n., a dos años de plazo y 6 o|o de interés anual, pagaderos por trimestres anticipados, en cuyo caso la escritura deberá ser otorgada por ante el escribano Sr.

ADOLFO BULLRICH & Cía. Ltda.

5.000 NOVILLOS GRAN CLASE

SHORTHORN y ABERDEEN ANGUS

Alta mestización, mayoría marca líquida, excepcionales y especiales en clase y estado. Entrando **1850** novillos de 20|22|24 meses; **1950** novillos de 16|18|20 meses y **1200** novillos de 12|14|16 meses

EN GENERAL VILLEGAS, F. C. O.

EL MARTES 18 DE SEPTIEMBRE

9988v15

En muy buen estado y adelantados en lordura, entrando: **400** nov., 2 años, **A. Angus**, espec. en clase y estado, m|liq. **"San José"**, de **Menéndez Behéty**; **400** nov. 18 meses y **300** nov. 12 meses, especiales en clase y estado, m|liq. de **"El Arbol Solo"**, de **Emerson Hnos.**; **200** nov., 22|24 meses, excepcionales en clase y estado, **mayoría marca líquida de Drabble, consignación de "La Chispa"**, de **Gandulla**; **200** novillos, 20|22 meses, especiales en clase y estado, una marca, **consignación de "La Margarita"**, de **Melión Cariaca**; **600** novillos Shorthorn, 12|14 meses, gran clase, buen estado, **marca líquida del Estab. "La Madrugada"**, de la **Sra. Liliana I. Drabble de Pemberton**; **300** novillos, 20|22|24 meses, especiales en clase y estado, clasif. en 2 lotes; **300** nov., 2 años, muy buena clase y estado, una marca; **390** nov. 18|20 meses, m. b. clase y estado, una marca; **300** nov., 16|18|20 meses, muy buena clase y estado, una marca, clasif. en 2 lotes; **200** nov., 16|18|20 m., esp. en c. y estado, clasif. en 3 lotes de m|liq., **consig. de "Santa Ana"**, de **Saint y Cía.**; **"La Adela"**, de **Suc. Baiguera**, y **"San Enrique"**, de **E. Sánchez**; **350** nov., 2 años, esp. en clase y estado, una marca, clasif. en lotes de marca liq., **B. Eguren, U. V. de Rodríguez, C. Monti, T. Cortaberría, Fernández y Lasa, A. Besso, J. B. Besso y Suc. Biocca y J. Monti**; **300** nov. 18|20 meses, en tres lotes de marca líquida y **250** nov. 12|14|16 meses, espec. en c. y estado, **consignación de "El Clarín", de Melville, A. Monti, Suc Buitencampo, T. V. de Monti, M. S. Ibarreta, M. Estelrich, J. M. Méndez, C. Pérez y E. y J. Errea**. SE REMATARAN:

El **martes 18 de septiembre**, a las 14 hs., en las instalaciones de la Sociedad Rural. Otros informes en n|Casa Central, Av. Alem 1950, Bs. As. o al Sr. Crescencio Ramón García, en Villegas.

09919 v-17

Hereford de GLORIALDO FERNANDEZ e HIJOS

Cabañas "El Pilar" y "La Reconquista"

100 TOROS

(80 de pedigree y 20 p. p. c.)

25 Vaquillonas de pedigree

SE REMATARAN:

En San Justo, F. C. O.

EL MIERCOLES 3 DE OCTUBRE

9995v15

---

700 VACUNOS

Incl. 300 gordos, resto invda. y cría

En CHASCOMUS, F. C. S., EL **17 DE SEPTIEMBRE**, 12 Hs.

09986 v.15

1000 vacunos, en La Larga, F. C. S.—

El **jueves 27 de septiembre.** 09447 v.17

ABERDEEN ANGUS

55 TOROS DE PEDIGREE

150 TOROS P. POR CRUZA

controlados por la S. B. A.

25 VAQUILLONAS PEDIGREE SERVIDAS

60 VAQUILLONAS PURAS POR CRUZA

controladas por la S. B. A.

Rematará "EL MERIDIANO"

El MARTES 18 de SEPTIEMBRE, a las 14.30

EN SAN JUSTO

ADOLFO BULLRICH y Cía. Ltda.

de "EL MERIDIANO"

Hijos de Miguel Castellár & Cía.

900 NOVILLOS EN **AZUL**

Shorthorn, Aberdeen Angus y Hereford de 1 ¼ a 2 ½ años, muy especiales en clase y estado, habiendo lotes preparados, de marca líquida.

EL MARTES 18 DE SEPTIEMBRE, a las 14,30 horas, en nuestras instalaciones de aquella localidad.

Hijos de Miguel Castellár & Cía.

09880 v. 15

SALABERRY, BERCETCHE & Cía. S.A.

En URDAMPILLETA, F.C.S.-800 VACUNOS-EL MARTES 18

En Gral. RODRIGUEZ, F.C.O.-600 VACUNOS-EL MARTES 18

En GRAL. RODRIGUEZ, F. C. O. — EL VIERNES 21

TAMBO especial, marca líquida de C. M. Alvarez

Informes a n|casa, Defensa 188, Bs. Aires - U. T. 33 - 3976

09934 v.17

BRAVO & CASTRO

En Coronel Charlone, F.C.P.

800 VACUNOS

El **miércoles 19 de Septiembre**, a las 10 horas. 09274 v.17

En General Villegas, F.C.O.

Haciendas generales.

El **viernes 21 de septiembre**, a las 10 horas. 09533 v. 20

En Victorica, F. C. O.—

El **sábado 22 de septiembre**, a las 12 y 30 horas. 9340 v.21

En Coronel Charlone, F.C.P.

2.000 NOVILLOS

Directamente de los Criadores de la zona en lotes de m|liq.

El **sábado 22 de septiembre**, a las 14 horas. Después detalles. 09534 v. 21

LUIS I. SALLIES

EN TAPALQUE, F.C.S. — EL LUNES 17 DE SEPTIEMBRE

1000 VACUNOS Shorthorn y A. Angus, m|buena clase y est., en lotes m|liq.

15 TOROS Shorthorn, p. p. c., 2 años, cabaña "El Mirador", Sr. B. B. Alberdi

A las 14 horas, según detalle siguiente: 50 vac. y vaq. gordas, en lotes; 300 nov. Shorthorn, 1, 1½ y 2 años, m|b|clase, b|est., en lotes m|liq.; 150 vac. Shorthorn, serv., en lotes m|liq.; 100 vaq. Shorthorn, g|clase, 2 y 2 1|2 años, servidas, m|liq.; 200 vaq. Shorthorn y A. Angus, b|clase y est., en lotes m|liq.; 200 vac. y tern. Shorthorn, m|b|clase y est., tern. grande, en lotes s|marca. — **INFORMES:** H. Guarrochena & Cía., Reconquista 46, Bs. As., o escritorios en Tapalqué, Telef. 10, y en Olavarría, U. T. 720. 9842v16

CASA GRIPPO

FASANELLA Hnos. — Escrit.: Doblas 1065, U. T. 60-0863

Local de ventas: Av. Lacarra y Barros Pazos (V. Soldati)

300 Potros, Caballos y Yeguas YEGUARIZOS entrando 50 POTROS Origen SANTAMARINA

Habiendo yuntas de tordillos negros, alazanes y zainos

MAÑANA A LAS 13

Un gran lote de pecheras, carros, chatas, jardineras, guarniciones, etc. v.15

CABAÑA SANTA JUANA

DE LA CANDELARIA S. A.

SEPTIEMBRE 21 VIERNES

UN EXCEPCIONAL CONJUNTO

73 TOROS PUROS DE PEDIGREE

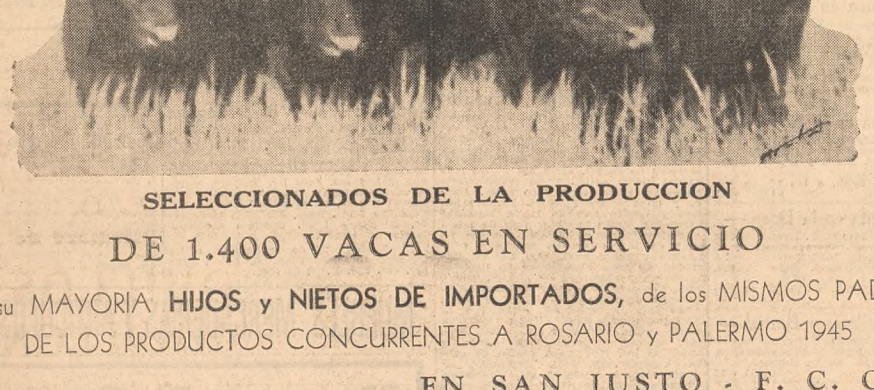

SELECCIONADOS DE LA PRODUCCION

DE 1.400 VACAS EN SERVICIO

En su MAYORIA **HIJOS y NIETOS DE IMPORTADOS,** de los MISMOS PADRES DE LOS PRODUCTOS CONCURRENTES A ROSARIO y PALERMO 1945

EN SAN JUSTO - F. C. O.

ADOLFO BULLRICH y Cía. Ltda. S. A.

En Exhibición

Shorthorn de Santamarina

PEDIGREE Y PURO POR CRUZA

En "LA SOFIA" - Monte Grande, F. C. S.

100 TOROS DE PEDIGREE

100 TOROS PURO POR CRUZA

20 VAQUILLONAS DE PEDIGREE

20 VAQUILLONAS PURO POR CRUZA

Se rematarán:

EL MIERCOLES 19 DE SEPTIEMBRE, a las 14

Adolfo Bullrich y Cía. Ltda.

09838 v. 16

2.000 NOVILLOS

En CHASCOMUS, F. C. S. — El 21 de SEPTIEMBRE

09991 v.15

O. R. SORENSON y Cía. Soc. de Resp. Ltda.

(Capital $ 343.400 m|n)

EN SUS INSTALACIONES EN LINCOLN, F. C. O.

EL LUNES 17 DE SEPTIEMBRE, a las 14 horas

ESPECIAL DE REPRODUCTORES — VACAS Y VAQUILLONAS SHORTHORN — HEREFORD — A. ANGUS.

65 TOROS Consignados por los señores: Guillermo A. Seré e Hijos, 12 toros; Suc. de Peroyra Iraola, 12 toros; Pedro Lannes, 5 toros; A. Guglielmino S. R. L., 5 toros; Bernardo L. Duggan, 5 toros; Arturo J. Arzeno, 5 toros; Antonio Cabani, 4 toros; "La Espadaña" S. A., 2 toros; otras procedencias, 7 toros.

250 VAQUILLONAS de los señores: B. L. Duggan, "La Espadaña" S. A., P. Lannes, Ramos Hnos., Dowling, Goyhenetche y otros. 50 vacas con cría. 9305 v.16

CORRIEDALE

DE

Andrés y Enrique Kilmurry

5º remate anual a realizarse en n|patio AV. ALEM 1950

EL MIERCOLES 19 DE SEPTIEMBRE, 15 Hs.

250 BORREGOS P. P. CRUZA

250 BORREGAS " "

sus lanas obtienen anualmente

PRECIO RECORD en TIPO CRUZA FINA Prov. de Bs. AIRES

$ 17.50 - $ 16.- y $ 21.50

años 1941, 1942 y 1944

09989 v.15 ADOLFO BULLRICH y Cía. Ltda.

2000 NOVILLOS

y 500 vacunos gordos

Entrando: 500 NOVILLOS S., 2 1|2 años, casi listos, de 470|480 ks., dos marcas líquidas; 400 novillos S. 14|16|18 m., muy buena clase y estado, m|líquida de "EL CONSUELO"; 320 novillos H., 12|15 m., muy buena clase y estado, m|líquida de ESTANCIAS WESLEY SMITH; 50 novillos S., 20|22 m., y 150 novillos S., 12|14 m., muy buena clase, buen estado, m|líquida del Estab. "LA SOMBRA".

En MACKENNA, f. c. p., el Sábado 22 de Septiembre, 9.30 hs.

v.15

ABERDEEN ANGUS

DE "LAS DOCE"	DE "SAN FERNANDO"
JULIO GUASTINI e Hijos	GUASTINI HNOS.
PEDIGREE	P. P. CRUZA
50 TOROS a CORRAL	20 TOROS a CORRAL
15 VAQ. SERVIDAS	de 18 a 22 meses

EN SAN JUSTO - F. C. O.

EL MARTES 25 de SEPTIEMBRE, 14.30 hs.

JUAN IRIGOIN & CIA

SOC. DE RESP. LTDA. - CAPITAL $ 500.000 %

1.200 Vacunos 1.200

En Pilar, F. C. P.—

El **17 de septiembre**, Buenos lotes de novillitos y vaquillonas de invernada, buen consumo y haciendas generales. Tren de Retiro: 12.15 hs. Informes en n|escritorios.—J. Irigoin y Cía. 9632 v15

Holando Argentino en Pilar.

350 piezas.—

El **20 de septiembre**, Excelente conjunto entrando 100 vaquillonas adelantadas y con cría incluso p. p. c., de toros de Orion con servicio de toros origen Mascarenhas. Además los tambos completos de Amaranto Taurel, Juan Ancizar y consignaciones de Palavecino y Farías, Bastitta Giménez y Castresana, Juan B. Beguy, Bondone Hnos., Martín González y Anastasio Medici. En breve detalles.—J. Irigoin y Cía. 09631 v.15

NAZAR & HERNANDEZ

S. de Resp. Ltda. — Cap. m$n. 200.000

EN LUJAN, F.C.O.

850 VACUNOS: **Invernada:** 350 novillitos de 1 a 1 1|2 año: 150 vaquillonas, en lotes de marcas líquidas. **Consumo:** 200 vacunos entre vacas, vaquillonas, novillos, terneros y mamones. **Conserva:** 50 vacunos. **Varios:** 50 vacas con 50 crías, entrando buenas lecheras.

HOY, A LAS 13 y 30 Hs.

L. N. ALEM 443 v.15 U. T. 32-2272

EMILIO BURGWARDT

De la Corporación de Rematadores

969a. feria en Longchamps.—

Hacienda general, gordo, porcinos, etc.

Hoy sábado 15 Septbre., a las 14 hs. Datos: Sarmiento 341. U. T. 32-2222. 9545v15

COMPRAS DE GANADO EN LAS ESTANCIAS

De acuerdo con las comunicaciones recibidas en la Junta Nacional de Carnes, las compras de ganado "a recibir" efectuadas por los frigoríficos directamente en las estancias durante las últimas 24 horas fueron: 1.020 bovinos, 5.375 ovinos y 9.704 porcinos, con la siguiente clasificación y precio:

Cabezas	Precio	Vendedores	A embarcar en	A recibir
Armour				
50 Nov.	A fijar	P. Arit	Huanguelén	23|9|45
Gualeguaychú				
70 Nov.	A fijar	Sánchez y Hoffchag	Por arreo	11|9|45
52 Nov.	A fijar	J. E. Reichenbach	Por arreo	11|9|45
70 Nov.	A fijar	Luciano Hnos.	Por arreo	11|9|45
20 Nov.	A fijar	H. M. y F. Franchini	Por arreo	11|9|45
90 Nov.	A fijar	S. De Zan	Por arreo	11|9|45
30 Nov.	A fijar	D. Delfinchieg	Por arreo	11|9|45
13 Nov.	A fijar	A. B. y A. Pico	Por arreo	11|9|45
Swift La Plata				
60 Nov.	A fijar	Depietri Hnos.	C. M. Freyre	19|9|45
140 Nov.	A fijar	S. Pereyra Iraola	M. Lucila	19|9|45
120 Nov.	A fijar	Indiana, S. A. Agropecuaria	M. Lucila	19|9|45
Wilson				
200 Nov.	A fijar	H. M. Guerrero	Banderaló	19|9|45
42 Nov.	A fijar	H. Inurrigarro y Cía.	Catriló	19|9|45
63 Nov.	A fijar	E. J. M. Heberry	Catriló	19|9|45

LIQUIDACIONES CORRESP. A TROPAS DE NOVILLOS COMPRADOS "A FIJAR PRECIO", RECIBIDAS EL 13 DE SEPTIEMBRE DE 1945 Y COMPRENDIDAS EN EL REGIMEN DEL DECRETO 103.181 DEL 16/10/41

Núm. de cabezas	Fecha de faena	Vendedores	Procedencia	PROMEDIO de peso	m$n. kg. vivo	m$n. por cab.	Rendimiento o/o
Armour							
120	10|9|45	L. I. D. de Pemberton	G. Villegas	509	0,4049*	205,94	65,4
Corporación							
25	6|9|45	S. A. Cuca, C. y Hac.	Gualeguay	496	0,3762*	186,43	63,9
225	6|9|45	Santa Rosa Ests.	G. Pinto	495	0,3912*	192,96	65,0
78	10|9|45	Lernoud Hnos.	Pellegrini	535	0,4332*	231,85	69,8
49	10|9|45	Lernoud Hnos.	Pellegrini	557	0,4009*	223,14	70,3
La Blanca							
63	10|9|45	G. Perazzo	E. Larroudé	465	0,3958*	184,20	65,6
Swift La Plata							
72	3|9|45	Lafuente Hnos.	G. Pinto	601	0,3775*	227,04	66,2
84	7|9|45	Guastini Hnos.	9 de Julio	515	0,3938*	202,80	65,6
100	7|9|45	J. Guastini e Hijos	9 de Julio	500	0,3746*	187,37	63,9
111	7|9|45	L. Scala y Cía.	Rivadavia	550	0,4072*	224,01	65,7
110	7|9|45	L. Scala y Cía.	G. Pinto	525	0,4084*	214,42	66,3

(*) Sujeto a los ajustes de precios que corresponda efectuarse de acuerdo a lo dispuesto por el Art. 1º de la resolución de la Secretaría de Ind. y Comercio de fecha 22|8|45.

OVINOS

Los 5.375 ovinos comprados a fijar precio después del sacrificio se distribuyen así: Armour, 4.240; La Blanca, 735; Smithfield, 150, y Swift La Plata, 250.

LIQUIDACIONES CORRESPONDIENTES A TROPAS DE OVINOS COMPRADOS "A FIJAR PRECIO", RECIBIDAS EL 14 DE SEPTIEMBRE DE 1945

Cabezas	Vendedores	Procedencia	Precio p. cabeza	Promedio de peso	Clasificación
La Blanca					
189	The Espartillar Est.	G. Paz	12,—	14	Corderos
359	J. B. Graciarena	Olavarría	19,—	28	Capones
281	Casa Lanz, SRL.	Puan	15,—	15	Corderos
229	Casa Lanz, SRL.	Puan	16,50	18	Borregos
357	Torre Hnos. y Cía.	Puan	16,—	15	Corderos
212	P. A. Sarcat	Rauch	14,20	15	Borregos
358	J. y L. Demarchi	C. Suárez	18,—	18	Borregos
La Negra					
293	García, Núñez y Cía.	Paragüil	10,70	12	Corderos
318	D. J. y J. M. E. Harriet	N. Bruzone	14,91	20	Borregos

PORCINOS

Los 9.704 porcinos comprados a fijar precio después del sacrificio se distribuyen así: Anglo, 1.012; Armour, 123; Smithfield, 300; Swift La Plata, 1.860; Swift Rosario, 4.220, y Wilson, 2.184.

LIQUIDACIONES CORRESPONDIENTES A TROPAS DE PORCINOS COMPRADOS "A FIJAR PRECIO", RECIBIDAS EL 14 DE SEPTIEMBRE DE 1945

Núm. de cabezas	Fecha de sacrific.	Vendedores	Procedencia	Prec. k. vivo (*) Máximo en m$n.	Promed. en m$n.	Promedio de peso	Rendimiento o/o
Anglo							
113	6|9|45	M. Renati	Merceditas	0,5600	0,5455	98	79,51
68	7|9|45	M. Gago	Trenel	0,5600	0,5548	103	81,09
109	7|9|45	J. Ferna	Santa Isabel	0,5600	0,5421	89	78,04
72	7|9|45	J. A. Capelosín	R. Pérez	0,5600	0,5103	106	80,79
82	7|9|45	D. Cordi	M. Ocampo	0,5600	0,5378	78	77,63
85	7|9|45	E. Monetto Hnos.	San Marcos	0,5600	0,5351	92	81,55
70	7|9|45	P. y Lavitola	Wheelwright	0,5600	0,5535	94	78,90
100	7|9|45	D. Tullani	Alta. Italia	0,5600	0,5457	97	82,29
135	7|9|45	I. Arber	Monte	0,5600	0,5123	107	84,08
30	7|9|45	A. A. Iturralde	La Tapia	0,5600	0,5068	63	76,21
100	7|9|45	M. Golri	Villa Cañás	0,5600	0,5342	94	78,40
897	7|9|45	M. de Costamagna					
Swift Rosario							
111	8|9|45	J. D'Amico	Fúnes	0,5500	0,4764	96	76,07
44	8|9|45	M. Bertero	Salto Grande	0,5500	0,5336	108	80,40
82	8|9|45	P. T. Kustura	S. F. Sta.	0,5500	0,4926	107	75,06
110	8|9|45	V. Carelli	Kilómetro 57	0,5500	0,5083	82	76,13
79	8|9|45	E. A. y A. O. García	Arequito	0,5500	0,4812	96	74,81
100	8|9|45	A. Salvicci	L. Quirq'chos	0,5500	0,5103	94	76,32
239	8|9|45	R. Miguel	G. Roca	0,5500	0,5362	103	77,62
69	8|9|45	S. H. Elizagaray	Maggiolo	0,5600	0,5378	94	80,15
40	8|9|45	J. González	Díaz	0,5500	0,5276	106	76,—
139	8|9|45	M. A. O. Maloberti	Ch. Ladeado	0,5500	0,4965	109	73,97
105	8|9|45	M. S. de Costamagna	Tuerto	0,5600	0,5176	109	77,06
83	8|9|45	B. Bacigalupo	Bell Ville	0,5500	0,4952	91	78,55
80	8|9|45	Donadio Hnos.	Arias	0,5500	0,5251	105	74,87
61	8|9|45	Swift La Plata	Las Parejas	0,5500	0,5051	110	78,07
65	8|9|45	A. Falou	Las Rosas	0,5500	0,5362	108	78,13
148	9|9|45	J. Montemes	S. J. Esquina	0,5500	0,5006	97	78,85
50	9|9|45	J. Valcepina	Carcarañá	0,5600	0,5297	107	80,32
63	9|9|45	N. Marani	Los Molinos	0,5500	0,5044	91	77,38
500	9|9|45	A. y T. Moreno	M. Susana	0,5600	0,5206	88	78,10
176	9|9|45	J. Angleri	Almafuerte	0,5600	0,5189	96	79,91
91	9|9|45	J. Di Nardo	Tancacha	0,5600	0,5208	85	80,21
63	10|9|45	A. Tornavacca	Chabás	0,5600	0,5184	102	79,43
47	10|9|45	E. Chergo	Ch. Ladeado	0,5600	0,5024	116	77,42
33	10|9|45	E. Chergo	Arequito	0,5600	0,5168	106	79,63
66	10|9|45	E. A. Vilata	Ch. Ladeado	0,5600	0,5997	103	80,47
92	10|9|45	J. Bianco Hnos.	L. Quirq'chos	0,5600	0,5768	93	76,31
106	10|9|45	B. Soto y Hnos.	Casalegno	0,5600	0,5185	101	79,82
106	10|9|45	D. Tullani	Wheelwright	0,5600	0,5351	92	79,—
160	10|9|45	A. Morlachetti	Inriville	0,5600	0,5068	100	77,27
150	10|9|45	Carelli Hnos.	Berabevú	0,5600	0,5511	97	75,34
149	10|9|45	J. A. Flores	Díaz	0,5600	0,4859	115	75,40
70	10|9|45	Swift La Plata	D. Vedes	0,5600	0,5214	126	80,65
109	10|9|45	Cola Hnos.	Berabevú	0,5600	0,4898	110	77,62
63	10|9|45	F. Tescaro	Rosario	0,5600	0,5126	106	77,84
60	10|9|45	N. Pascual	Monje	0,5600	0,5068	101	77,99
175	10|9|45	Rojas y Cía.	C. Alfao	0,5600	0,5086	101	79,48
110	10|9|45	P. Calzada	Murphy	0,5600	0,5224	104	78,04
125	10|9|45	C. Millo	Bigand	0,5600	0,4976	122	75,51
130	10|9|45	A. Boccoca	Bigand	0,5600	0,5246	111	75,05
270	10|9|45	A. Carsivio	Bigand	0,5600	0,5230	93	79,93
103	10|9|45	A. G. de Espoletini	M. Díaz	0,5600	0,5170	109	77,62
160	10|9|45	Nannini y Cía.	Uranga	0,5600	0,5338	107	79,28
160	10|9|45	Bianchi Hnos.	Firmat	0,5600	0,5048	99	75,95
300	10|9|45	L. Albino	C. Meaz	0,5600	0,5233	108	78,70
198	10|9|45	D. A. Molne	Ch. Ladeado	0,5600	0,5188	96	75,66
26	10|9|45	P. M. Galbusera	Cañada	0,5600	0,5162	94	78,13
La Negra							
160	3|9|45	Zapatero y Bede	San Emilio	0,5400	0,4672	67	75,18
104	3|9|45	M. S. Costamagna	G. López	0,5400	0,5197	100	76,53
79	3|9|45	J. Targize	Bmé. Mitre	0,5400	0,4934	76	73,89
90	3|9|45	S. Arcelus	Bmé. Mitre	0,5400	0,5120	89	77,74
65	3|9|45	A. Giangrieco	25 de Mayo	0,5400	0,4881	87	75,60
77	3|9|45	B. Calvetto	M. Juárez	0,5400	0,4993	109	75,28
144	4|9|45	M. Medriano	Dennehy	0,5400	0,5155	92	77,21
30	4|9|45	C. González	Mosconi	0,5400	0,4974	83	77,39
150	10|9|45	A. y A. Ronchese	Las Rosas	0,5600	0,5369	91	79,25
194	10|9|45	M. C. Costamagna	G. López	0,5600	0,5427	97	74,54
95	10|9|45	M. Tomeo	G. López	0,5600	0,5356	93	77,38
79	10|9|45	J. D. Gavijio	Calchín	0,5600	0,5467	87	75,64
209	11|9|45	M. S. de Costamagna	Villa Cañás	0,5600	0,5275	94	76,91
130	11|9|45	S. J. Fiori y Cía.	Oliva	0,5600	0,5351	91	77,61
100	11|9|45	M. C. Costamagna	G. López	0,5600	0,5456	104	75,36
71	11|9|45	V. Barcos	Rojas	0,5600	0,5422	91	79,35
73	11|9|45	J. Carassai	Oliva	0,5600	0,5387	99	77,40
85	11|9|45	E. Covicci	Carmen	0,5600	0,5229	88	74,09
79	11|9|45	M. Medriano	Dennehy	0,5600	0,5377	81	74,37
55	11|9|45	N. De Marco	R. Pérez	0,5600	0,5308	84	78,03
78	11|9|45	F. De Titto	Cucha Cucha	0,5600	0,5432	108	76,99
30	11|9|45	J. Muñoz	Cucha Cucha	0,5600	0,5532	97	79,45
79	11|9|45	S. Arcelus	Bmé. Mitre	0,5600	0,5130	86	77,44
Smithfield							
45	7|9|45	M. R. Tizaurdia	Alsina	0,5700	0,4551	105	68,69
144	7|9|45	J. Ascarrunz	Guatimozín	0,5700	0,5588	102	79,68
150	10|9|45	Csas. Mathieus	Inriville	0,5700	0,5346	98	77,85
81	10|9|45	A. Gasó	Río Cuarto	0,5700	0,5292	98	80,26
Wilson							
342	10|9|45	E. Peñalba	Los Toldos	0,5700	0,5234	86	77,34
320	10|9|45	G. Bonicelli	M. Buey	0,5700	0,5581	87	78,87
300	10|9|45	E. P. Galdeano	Bampicho	0,5700	0,5562	90	77,11
25	10|9|45	J. Ascarrz	Sarg. Cabral	0,5600	0,4819	90	72,96
317	10|9|45	Tancredi Hnos.	Bragado	0,5700	0,5468	93	77,98

(*) Para determinar los promedios se incluyen decomisos y rechazos y se excluyen los muertos.

MERCADO DE LINIERS

Las condiciones de venta para novillos de exportación fueron estimadas en cuanto respecta a lotes de alta calidad, bastante sostenidas con liquidaciones satisfactorias, acusando en cambio mercado encalmado para todas las ofertas de regular calidad y muy pesadas.

Los compradores se mostraron interesados por aquellos conjuntos de haciendas muy livianos especiales, pero sin abonar cotizaciones tan altas como las registradas en los últimos días.

Para las remesas muy pesadas y generales e inferiores, el mercado se estimó en general encalmado, resultando las liquidaciones menos satisfactorias que en la mañana anterior.

Las cotizaciones más altas fueron las siguientes: novillos $ 0,404 por 12 cabezas muy especiales, con 501 kilos, y pesos 0,40 por 38 cabezas id., con 530 kilos; novillos livianos, $ 0,426 por 10 cabezas id., con 443 kilos; novillos consumo, $ 0,422 por 28 cabezas id., con 439 kilos; novillitos, $ 0,508 por 13 cabezas id., con 286 kilos; vacas, $ 0,366 por 18 cabezas id., con 419 kilos; vaquillonas, $ 0,486 por 12 cabezas id., con 266 kilos, y terneros, $ 0,59 por 5 cabezas id., con 198 kilos.

La entrada de ayer fué de 2401 novillos, 1120 vacas y 1486 terneros. Total, 5007 animales.

El consumo local adquirió 2993 cabezas, para matar afuera 480, para invernar 39 y 1682 para los frigoríficos. Sin realizar quedaron 121 animales, contra 525 de la mañana anterior.

Los precios extremos son los siguientes:

Nov. muy esp. frig.	$ 0,39	a 0,404
Nov. id. livianos	" 0,396	" 0,426
Nov. pesados	" 0,39	" 0,398
Nov. consumo	" 0,392	" 0,422
Novtos. consumo	" 0,358	" 0,508
Vacas consumo	" 0,366	
Vacas pes. y de grasa	" 0,308	" 0,362
Vacas viejas y conserva	" 0,178	" 0,25
Vaq. consumo	" 0,33	" 0,486
Terneros consumo	" 0,38	" 0,59
Toros y torunos	" 0,31	" 0,352

Compraron los frigoríficos en el orden que sigue: La Blanca 438, Swift 368, Wilson 343, Anglo 265, Armour 177, Sansinena 91. La Cap. Arg. de Productores de Carnes adquirió 614 animales.

VENTAS DE AYER

Arrieta y Cía. — Goyarzu, Tornquist 23: n. 10, 4060 a 0,41; 12, 4710 a 0,418; novtos. 11, 4030 a 0,428. Milano, Dufaur 23: n. 12, 4830 a 0,41; novtos. 10, 3420 a 0,452; v. 8, 4440 a 0,352. Goyarzu, de Saavedra 42: novtos. 10, 3560 a 0,444; 10, 3300 a 0,456; 11, 3240 a 0,476; tern. 9, 1940 a 0,402. Illuminatti, G. Pinto 62: vaq. 12, 3200 a 0,486; v. 8, 3750 a 0,318; 9, 4030 a 0,292; 10, 5220 a 0,342; novtos. 5, 1760 a 0,432; tern. 8, 1620 a 0,358; 8, 1820 a 0,398. Goyarzu, Dufaur 66: n. 11, 4400 a 0,418; 11, 5190 a 0,40; 11, 4730 a 0,402, 11, 4750 a 0,402; 11, 4730 a 0,404; 11, 4950 a 0,396. Guiotti, G. Pinto 29: novtos. 12, 4680 a 0,402; 13, 4350 a 0,43. Delbino, Sta. Fe 45: tern. 11, 2130 a 0,44. n. 8, 2930 a 0,368; vaq. 5, 1450 a 0,358; tern. 6, 1050 a 0,428. Rapalino, Salas 1: vaq. 6, 1500 a 0,415.

Arcame, Bellini y Cía. Muñoz, C. Tejedor 22: v. 9, 4660 a 0,35; 5, 2000 a 0,35; v. 6, 2560 a 0,376.

Albarello J. C. — Madrid, G. Pinto 22: vaq. 2, 11.530 a 0,332. Piumassi, Gral. Pinto 19: v. 10, 5300 a 0,332.

Arancet P. e Hijos — Altube, M. Ricglos 50: n. 47, 25.800 a 0,396. Bedacarratz, A. Alsina 13: toros 9, 6430 a 0,356. **Asoc. de Cr. Argentinas** — Jacond, M. Ugarte 25: v. 6, 2300 a 0,306.

Alvarez E. — Tartú, R. Tala 30: tern. 5, 1000 a 0,487; tern. 6, 1200 a 0,417; novtos. 6, 1790 a 0,406; 5, 1500 a 0,355.

Barcia, Goglino Giménez y Cía. Julia, Noguera 38: vaq. 11, 2760 a 0,39; novtos. 11, 3130 a 0,38; tern. 6, 1360 a 0,43; 8, 1580 a 0,39.

Berardi, B. y Cía. — Issaly, Pigüé 26: n. 25, 10.640 k., a 0,424. Alí, Realicó 35: novtos. 10, 2520 a 0,45; tern. 5, 1170, a 0,456; novtos. 7, 2150 a 0,40.

Bottinelli L. E. — Pazzaglia, T. Arriba 24: n. 12, 6230 a 0,366; 12, 5520 a 0,368. Lelula, Esperanza 61: n. 12, 6380 a 0,368; v. 7, 3650 a 0,346; novtos. 11, a 0,368; v. 7, 3650 a 0,346; novtos. 11, 4000 a 0,436; 10, 3190 a 0,46; 9, 2740 a 0,462; v. 5, 2070 a 0,34.

Bunge y Born Ltda. — Pannwitz, A. Italia 24: n. 24, 11.810 a 0,412. Jaccond, Pergamino 11: vaq. 7, 1750 a 0,466.

Capdevielle, Kay y Cía. — Salgado, G. Roca 16: tern. 10, 2030 a 0,53; 8, 1860 kilos, a 0,51; novtos. 8, 2280 a 0,48; 24, 7760 a 0,45. Cuvillades. Tornquist 25: n. 11, 5920 a 0,316; novtos. 9, 3550 kilos, a 0,41.

Cash A. Hijos y Cía. — Iglesias, Larroudé 25: v. 11, 5680 a 0,362; 15, 7900 a 0,346. Harriet, B. Blanca 24: 6, 2660 a 0,29; vaq. 7, 1550 a 0,28.

Castellán y Cía. — Nicolini, A. Alsina 58: n. 29, 12.184 a0,426; 10, 4870 a 0,396; novtos. 7, 2140 a 0,456.

Colembo y Magliano

PEDRO D. DUHALDE & Cía.

CUARTA EXPOSICION GANADERA E INDUSTRIAL
ORGANIZADA POR LA
SOCIEDAD RURAL DE PEHUAJO
A realizarse los días 15, 16 y 17 en PEHUAJO, F.C.O. y Pcial.

84 TOROS y vacas Shorthorn, Aberdeen Angus y Holando Argentino — 138 lanares — Aves

VENTAS { HOY SABADO 15 a las 16 hs. MAÑANA DOMINGO 16 a las 9 y 14 hs. PASADO MAÑANA LUNES 17 a las 9 hs., ovinos y porcinos.

21 **toros Shorthorn** puros de pedigree, de las cabañas "San José", de los señores Juan F. Díaz e Hijos Ltda.; "Don Julio", de los Sres. P. Grumbaüm y Cía.; "La Recompensa", de la Suc. de D. Salvador Duhart; "San Juan Amiro", de D. Miguel Zuccherino.

39 toros Shorthorn puros por cruza, de las cabañas: "Santa Rita", de D. Carlos Debaisieux; "San Juan", de D. Malcom B. Drysdale; "Boscobel", de los señores Angel Vivanco y Cía., S.R.L.; "San José" de D. José Churrupit; "La Delia", de Sucesores de D. José Poggio; "La Leonilda", del Sr. Arturo Bauzá; "San Juan Amiro", de D. Miguel Zuccherino; "La Recompensa", de la Suc. de D. Salvador Duhart.

15 toros Ab. Angus puros de pedigree, **"Elidon"** del Sr. Tomás Sanderson, de las cabañas: "Los Montes", del Dr. Marcos Satanowsky; **6 toros** A. Angus, puros por cruza, de esta misma cabaña.

3 vacas Holando Argentino puras de pedigree, "Pli Cortijo", S. A. Financ. Comercial e Industrial.

20 novillos gordos.

138 carneros y **borregas** Lincoln, Nueva Zelandés, Corriedale, Hampshire Down, Oxfordshire Down, Merino Argentino, de las cabañas: "San José", de D. Belisario Cano; "San Ramón", de D. Joaquín González Piquer; "San Eduardo", de D. Víctor Arangoa; "La Recompensa" de la Suc. de D. Salvador Duhart; "La Delia", de Sucesores de D. José Poggio; "El Carmen", de D. Luis Miccio; "San Joaquín", de la Suc. de José M. Azumendi e Hijos, S.R.L.; "San José", de D. José Churrupit; "Los Indios", de D. Fernando Fourcade; "La Quika", de Gardés; "El Mediodía", de la Srta. Sara Fereyra Iraola e Indiana Agropecuaria; "Santa Ana", de D. Oscar J. Solimano; **"La Anita"**, de Murphy; "Los Angeles", del Sr. Antonio Fernández Maya; "Luján", de S. A. "La Marieta", Agrícola y Ganadera.

JUDICIAL

De la Cabaña **"La Recompensa"**, de la Sucesión de D. Salvador Duhart; **9 toros** Shorthorn de pedigree a corral, **3 toros** puros por cruza; **6 carneros** Lincoln de pedigree y **3 borregas** Lincoln puras por cruza. **Los días 15, 16 y 17**, a las 14 hs. por disposición del señor juez en lo civil de la Capital Federal Dr. Arturo G. González, Secretaría del Dr. Aldo Folchi, en los autos sucesorios de D. Salvador Duhart y Mariana Duhart de Lalanne.

INFORMES: En nuestros escritorios en Pehuajó, F. C. O. y Pcial., U. T. 220, y en Buenos Aires, Avda. Pte. Roque Sáenz Peña 501, U. T. 33 Avenida 7430; en T. de Agosto, U. T. 10; en Castelli, U. T. 17, y demás sucursales.
PEDRO D. DUHALDE y Cía.

En TREINTA DE AGOSTO, F.C.O. — El MARTES 18 (13 hs.)

2000 NOVILLOS
Hacienda de cría, gorda - Shorthorn

NOVILLOS: 250 de 22 a 24 meses, b|cl., gran estado; 200 de 20 a 22 meses, b|cl., b|est.; 200 de 18 a 20 meses, muy b|cl., b|est.; 150 de 15 a 18 meses, muy b|cl., b|est.; 150 de 14 a 16 meses, muy b|cl., b|est., **2 miliquidas**; 200 de 12 a 15 meses, muy b|cl., b|est., en lotes de **marca líquida.**

HACIENDA de cría y gorda: 120 vacas Sh. 6 a. 8 años, b|cl. y est., en lotes de miliquida, con 120 terneros de 2 a 3 meses, al pie; 100 vacas Sh. 6 a 8 años, b|cl., b|est., preñadas; 200 vaquillonas Sh. 18 a 24 meses, b|cl. y est.; 210 vacas, vaquillonas y terneros gordos.

En Timote, R. a P. B. - 700 vacunos - El miércoles 19 (13 hs.)
Incluso: 80 piezas de tambo, Shorthorn, en plena explotación, por cuenta y orden del Sr. Juan Iribarren.

EN CASTELLI, F. C. S.
136 TOROS SHORTHORN
Puros de pedigree y puros por cruza
EL JUEVES 20 (13 hs.)

EN BONIFACIO, F. C. S.
1600 NOVILLOS
VACAS y VAQUILLONAS
EL JUEVES 20 (13 horas)

EN ROBERTS, F. C. O.
2500 Novillos, vacas y vaquillonas
EL VIERNES 21 (13 hs.)

Consignados por las siguientes Cabañas: **"Santa Angela"**, de los Sres. Guillermo A. Séré e Hijos; **"La Cuadrada"**, de la Suc. de D. Silvano Bouson; **"San José"**, de los Sres. Juan F. Díaz e Hijos Ltda.; **"San Jacinto de Rojas"**, de la Sra. María Unzué de Alvear; **"Dos Marías"**, de los Sres. Javier Laurenz y Cía.; **"Las Blancas"**, del Sr. José M. Quillchauquy.

En PEHUAJO, F.C.O. — 3000 NOVILLOS — El SABADO 22 (13 hs)
En SALLIQUELO, F.C.O. — 2500 VACUNOS — El LUNES 24 (13 hs.)
En C. TEJEDOR, F.C.O. — 2000 NOVILLOS — MARTES 25 (13 hs.)

CASA VALLERGA GORTARI
de VIEYTES, ARREse y Cía.

CONSIGNACIONES RECIBIDAS PARA LA 4a. EXPOSICION DE LA SOCIEDAD RURAL DE PEHUAJO, A EFECTUARSE LOS DIAS 15, 16 y 17 DE SEPTIEMBRE

12 TOROS SHORTHORN y ABERDEEN ANGUS de pedigree y p. p. c., de las cabañas "San José", de Juan F. Díaz e Hijos Ltda.; "La Recompensa", de Suc. Salvador Duhart; "San José", de José D. Churrupit.

107 CARNEROS y BORREGAS Lincoln, Corriedale, Hampshire Down, Oxford Shire Down, Southdown y Romney Marsh de pedigree y p.p.c., de las siguientes cabañas: "San Ramón", de J. González Piquer; "San Eduardo", de Víctor Arangoa; "San Francisco", de José y Atanasio Rodríguez Mera; "La Recompensa", de Suc. Salvador Duhart; "Don Julio", de P. Grunbaum y Cía.; "La Pirucha", de Balbiani Hnos.; "Luján", de la Marietta A. y G. S. R. Ltda.; "Santa Elena", de F. S. Mesa; "20 de Junio", de Ricardo Zanga; "San Gabriel", de don Julián Gortazar A. Urreta; "La Delia", de Luis E. Llamazares y "La Josefa", de don Raimundo Zanga.

2 PADRILLOS DUROC JERSEY de "Santa Elena"; 149 aves de corral, corderos y novillos gordos. **Ventas: Shorthorn sábado 15, a las 16 hs. Dgo. a las 9 hs., a las 14 hs.: aves y caninos, lunes a las 9 hs., ovinos y porcinos.** 9714 v.15

LIQ. DE LAS HACIENDAS DEL ESTAB. "LA VICTORIA", UBICADO A 4 LEGUAS DE JUAN J. PASO, 1 1|2 DE ESTEBAN DE LUCA, F. C. Pcial.; 3 DE CURARÉ, C.G.B.A. y 2 DE MARUCHA, R. a P. B., POR CUENTA y ORDEN SUS DUEÑOS Sres. DOMINGUEZ BADO y Cía., POR ENTREGA DEL CAMPO

EL VIERNES 21 DE SEPTIEMBRE, a las 14 horas en punto

844 VACUNOS SHORTHORN; 21 YEGUARIZOS. — Herramientas de trabajo, muebles, útiles, enseres varios. — Comisión 2 o|o en haciendas generales; 3 o|o en reproductores y yeguarizos y 1 o|o en útiles y muebles. — En breve detalles. 9715 v.20

SOCIEDAD RURAL DE LABOULAYE
26a. Gran Exposición Nacional de Ganadería, Industrias, Comercio, Productos de Granja y Concurso de Ganado Gordo
A REALIZARSE EN LABOULAYE - EL DOMINGO 23 DE SEPTBRE.

80 - TOROS - 80
SHORTHORN, ABERDEEN ANGUS y HEREFORD
240 OVINOS de Pedigree y Puro por Cruza
220 AVES y 12 Cerdos Duroc Jersey

Procedentes de las cabañas siguientes: "Fortín República", de Juan Elordy e Hijo, "La Pastoril", de Suc. Juan José Baurin, "Pincen", de Magnolle y Eyherachar S. R. L., "La Danesa", de Juan Kipp, "La Catalina", de Vicente Nicolau Roig, "La Elena", de G. y E. J. Grant, "La Julia", de Suc. Godofredo Hess, "Laguna del Monte", de Inés Anchorena de Acevedo, "Sancú", de Mario Ayerza, "La Casualidad", de Juan Gillo, "La Carmen", Est. Bonadeo Soc. Anón., "El Consuelo", de Cía. Pastoril Agrícola S. A., "La Esmeralda" de Alberto J. Duggan, "Las Elenas", de Elías Genesio, "El Guanaco" S. A. Est. Amberenses Sud Americanas, "La Reforma", de Patricio Keggan, "La Elba", de Felipe F. Roulet, "Santa Inés", de Cecilio Eden, "San José", de Miguel Scott, "Los Laureles", de C. M. Gutiérrez, "La Defensa", de T. P. Balharretborde, "Aconcagua", de Jorge De Lara, "Santa Cecilia", de Aida A. de Scott e Hijo, "El Porvenir", de Marcelino Amizqueta, "El Alto", de Marta L. de Serravalle, "Los Dos Hermanos", de A. L. De La Prida e Hijos, "La Esperanza", Pío Q. Garmendia, "El Triángulo", de Eriberto L. Flores, "La Constancia", de Juan B. Bó, "La Emilia", de Emilia L. Bó de Goyeneche, "La Granja", de José R. Nievas, "La Querencia", de Raúl P. Bernard, "La Noria", de Guillermo F. Becker. 08209v16

ALEJANDRO F. y DANIEL A. ORIA
EN "SAN IGNACIO" C. CUATIÁ (CTES.)
POSTERGADO POR LAS GRANDES LLUVIAS para el JUEVES 27 DE SEPTIEMBRE, A LAS 12 HORAS

1.850 VACUNOS **HEREFORD Y DURHAM**

SOLA MARCA — Entrando:
43 Toros Hereford de 3|5 años
217 Vacas de 4|6 años, b|est., servidas
217 Terneros, mochados y castr., 8|10 meses
237 Vacas vientre, servidas, parte gordas
350 Vaq de 2, 3 y 4 años, servidas
676 Novillos de 2, 3 y 4 años, muy b|est.
110 Terneros de 1 año, moch., b|est.

Campo para limpieza: En n|local "Sarandí" a 7 kilómetros de esta ciudad contamos con potreros bien empastados y baño, donde a tarifa establecida, podemos limpiar los ganados para zona limpia. — **Comisiones: Las de práctica.**
Escritorio: Berón de Astrada nº 756 — Teléfono nº 18, C. Cuatiá (Ctes.).
V-17 **Alejandro F. y Daniel A. Oria** - Martilleros

E. R. GRONDONA y Cía.
LARRAZABAL 1748 — U. T. 68 - 2238

150 Potros, Caballos y Yeguas
Remataremos: Mañana Domingo, a las 13 hs.

Entrando 10 potros mansos de abajo, entablados, con su yegua y 20 hermosos potros semipesados y livianos conjuntamente con 10 muy buenas yeguas, procedentes del Establ. del señor Miguel Maguire del "Salto". Un caballo de polo muy bueno, 1 hermoso petiso oscuro manso de silla, 1 burrito reproductor manso de silla. A continuación, carros, guarniciones, etc. 09963 v.15

ESTEBAN ETCHEPAREBORDA
Díaz Vélez 5256 - U. T. 60 - 0071

350 CABALLOS, POTROS, YEGUAS, etc.

Remataré el martes 18 de septiembre, a las 14 horas con este detalle: 7 sobresalientes mulas garantidas de tiro; 45 muy buenos caballos de silla nuevos y sanos; un gran lote de caballos y yeguas sobresalientes de tiro en arado y en carros; 120 especiales potros y yeguas mestizos percherón y Suffolk Punch; 20 yeguas y potrancas mestizas de carrera, nietas de Trapul e hijas de Arcano, etc. v.15

Ramón N. Poratti y Co. S.R.L.
Cap. $ 285.000.—
En 9 DE JULIO, F. C. O.
El 27 del cte.
4000 novillos
9178 v. 15

RAUL DOMINGO Y CIA.

EN LABOULAYE, F.C.P. — EL LUNES 17

3500 VACUNOS Sh. y A. A.

Incl. hdas. que pueblan el Est. "La Legua", que se liq. por entrega campo. Detalle: 200 nov. 2 1|2 a 3 a., m. b. cl., g. est.; 350 nov. S. 2 a 2 1|2 a. g. cl., b. est.; 680 nov S. 1 1|2 a., m. b. cl., 1 m. liq.; 950 nov. S. y A. A. 1 a., m. b est. incl 1 m. liq., excep. cl.; 200 vac. S. cl. 200 c.; 420 vac. S. serv.; 500 vaq. 1 a., g. cl., incl. 350 A. A. excep.; 10 TOROS S. 2 a.; 6 TOROS S. b. serv.; 4 TOROS A. A. b. serv.

TRENES: De Retiro F.C.P., la visp. Sale 19.15 ó día del remate "El Cuyano", sale 7.30 hs. Regresando mismo día "El Cuyano" 16.50 ó nocturno por Rufino, a donde llevaremos a los interesados.

Por informes en n|escrit. en Laboulaye o San Martín 235, Cap. Fed.
09684v16

SOCIEDAD RURAL DE OLAVARRIA
(FUNDADA EL AÑO 1885)
100a. EXPOSICION DE GANADERIA - 100a.
PARA REPRODUCTORES BOVINOS MACHOS SOLAMENTE
En el Local de Exposiciones, los días 16 de Septiembre (Exposición), 17 y 18 (Ventas)

41 CABAÑAS - 316 TOROS
SHORTHORN y ABERDEEN ANGUS — DE PEDIGREE Y PUROS POR CRUZA — A GALPON, CORRAL Y CAMPO

SHORTHORN: 18 de pedigree a galpón, 78 de pedigree a corral y 105 P. P. C. a corral.
ABERDEEN ANGUS: 22 de pedigree a galpón, 33 de pedigree a corral, 38 P. P. C. a corral y 12 P. P. C. a campo.

CABAÑAS INSCRIPTAS:

SHORTHORN: "SANTA MARTHA" de Manuel B. de Anchorena; "LA DORITA" de Aramendi Hermanos; "LAS NIEVES" de Agapito Amondarain; "LA ARGENTINA" de Carlos Alberto Andréu; "LA ESTHER" de Nicolás Bruzone e Hijos Ltda.; "LA CUADRADA" de Sucesión Silvano Bouson; "EL DESTINO" y "EL HINOJO" de Emilio J. Brú; "LA JUANITA" de Juan Jaime Chavat; "LA ESTELA" de A. M. Durañona y Hnos., S. R. Ltda.; "LA SYLVIA" de Carlos N. Fernández Nessi; "EL MIRADOR", de Conde P. Alfredo Guazzone di Passalacqua; "SANTA MARIA" de Ignacio Goicoechea; "EL DESTINO" de Lorenzo Garciarena; "TRES HERMANOS" de Sucesión Bernardo Iribarne; "EL RECUERDO" de Adolfo F. Louge; "LA SALVADOR", de Horacio E. Nazar; "LA RAMONITA" de Mateo Pellejero; "SANTA MARIA" de Juan B. Sarciat; "LA TOTORA" de Martín Urteaga; "BOSCOBEL" de Angel Vivanco y Cía., S. R. Ltda.; "LA JUANITA" de Marcelo Viñas.

ABERDEEN ANGUS: "LAS ACACIAS" de Francisco E. Alberdi; "CALLVU CURA" de Daniel Aredes; "HUACA CURU" de Debilio Z. Blanco; "EL DESTINO" y "EL HINOJO" de Félix H. y Emilio J. Brú; "COCHICO" de Cochicó, S. A.; "CURAMALAN" de Estancias Holder Curamalán Ltda., S. A.; "LA RESERVA" de Rodolfo S. Durañona; "SAN MANUEL" de Cecilio Durán; "EL ARBOLITO" de Jorge Detken; "CHARLES" de Héctor M. Guerrero; "LAS DOCE" de Julio Guastini e Hijos; "ARROYO CORTO" de Enrique J. Graciarena; "LA COLORADA" de Ernesto S. Larfaye; "SANTA IRENE" de Bautista Lohidoy; "NAYAHUE" de Licasga Hermanos; "LA LICHA" de Sucesores de Alfredo Martínez; "UNCOYEN" de Sucesión Juan Minvielle; "LOS PLATANOS" de Ernesto Ranceze o Estancia "Los Pistanos"; "SAN NEMESIO" de Estancias y Colonias San Nemesio, S. A.; "LOS PUESTOS" de C. A. Schleimer.

MARTILLEROS OFICIALES: G. Pelliccioni Triaca y Cía. — Luis I. Sallies — Capdevielle, Kay y Cía.

INFORMES: A las casas mencionadas o a la Gerencia de la Sociedad, Belgrano 954, U. T. 603 (Gerencia), 467 (Local de Exposiciones). 9077 v. 15

PEDRO y ANTONIO LANUSSE
SAN MARTIN 240 BUENOS AIRES

En VILLA MARIA, F.C.C.A. — El MARTES 18 de SEPTIEMBRE

1.200 VACUNOS

Entrando: 350 vacas, vaquillonas y novillos gordos; 300 novillos Shorthorn de 1 a 1 1|2 años, b|clase y estado; 200 vacas, b|clase y estado con 200 terneros al pie, y 150 vacunos al corte. Comisión 2 o|o a cargo de cada parte en haciendas generales. **TREN:** Sale de Retiro la víspera a las 19.40 horas.

En HUINCA RENANCO-El Viernes 21 de Septiembre-REMATE FERIA

En EL FORTIN, F. C. C. A. — EL LUNES 24 DE SEPTIEMBRE
Liquidaremos en la Estancia "La Perla", por cuenta y orden de Establecimientos Argentinos de Bovril Ltda., a las 14 horas

2.800 VACUNOS SHORTHORN, HEREFORD y POLLED ANGUS

De acuerdo con el siguiente detalle:

500 vacas S., 6 años, preñadas y en par.; 200 vacas S., 8 años, preñadas; 50 vacas S., 6 años, con 50 crías al pie; 140 vaq. S., 1 año, gordas; 200 terneras S., 10 meses; 600 nov. S., 20 meses, mochos; 400 nov. S., 2 años, mochos; 200 nov. S., 12|15 meses, mochos; 100 terneros S., 9|10 meses. Toda la hacienda es de buena clase, se encuentra en muy buen estado y será presentada en lotes al alcance de todo comprador.

LIQUIDAREMOS POR CUENTA Y ORDEN DE ESTABLECIMIENTOS ARGENTINOS DE BOVRIL Ltda.
En BARADERO — El Sábado 29 de Septiembre — 5.500 VACUNOS

Mayores informes en n|escritorios en ésta, o en nuestras agencias regionales.
09887 v.15 PEDRO y ANTONIO LANUSSE

CARLOS A. FOSSATTI & Cía. S. A.

EN BUCHARDO, F. C. P.
El Martes 18
En RIO CUARTO, F.C.P. y C.A.
El Viernes 21

EN RUFINO, F. C. P. EL JUEVES 20
2.300 VACUNOS
Entrando: 800 novillos; 140 Vacas S. preñadas; 120 vac. secas; 400 vaq. 12 a 18 meses, en lotes m|liq., 110 vac. c|110 crías y 600 VACUNOS GORDOS.

En CANALS, F. C. C. A. — SABADO 22
3000 NOVILLOS

En LABOULAYE, F. C. P. — VIERNES 28
3500 NOVILLOS
1000 VACAS NUEVAS

Informes a n|escritorios en Bs. As., Avda. P. R. S. Peña 710, U. T. 34-7485 y 6795 y Agencias. 9982 v.27

VILLACAMPA & HANSEN
En NAVARRO - F. C. S. y C. G. B. A. EL MARTES 18, a las 13 hs.

2000 VACUNOS - Incluso: 800 novillos; 650 vaquillonas tamberas, m|b. clase, en lotes de marca líquida.

31o. REMATE - FERIA. Detalle: 800 novillos de 1 a 2 años, b|clase Short., progresistas criadores y tamberos de la zona: **ESTANCIAS:** "Los Chinos" del Dr. I. Amado, "La Justita" de J. Gurruchaga, "Sta. Ana" de J. Moreno, "Las Moras" de Moreno y Hansen, "El Talar" de J. Corbetta y Sres. M. y J. Duhalde, P. Maldini, A. Federico, C. Andinolfi, Vinacua Hnos. P. Natalini, J. Tomattis, A. Dotta, Elizagaray Hnos., R. Storti, J. Garate, Cerdá Hnos., Sacco Hnos., Dufrau Hnos., J. Casenave y otros. **EMBARQUES** cómodos por FF. CC. Sud, C. G. Bs. As., Oeste, Midland y Pacíf. Personal competente para embarques y arreos. Más informes en n|escritorio en NAVARRO, U. T. 41.—VILLACAMPA y HANSEN. 09858 v.17

BENZO DEL FABOR y Cía.
Soc. de Resp. Ltda. — Cap. $ 320.000.—

EN NUEVE DE JULIO, F. C. O.
REMATE ESPECIAL - El Miércoles 19 de Septiembre de 1945

4000 NOVILLOS y VAQUILLONAS

destacándose 400 novillos Durham, marca líquida de "LA DORITA" de Luis Magnasco y Cía. Ltda.; 400 novillos Polled Angus, marca líquida de los Sres. Díaz y Alacid, 200 novillos Durham, marca líquida de "SANTA TERESITA" de Bartolomé Bibiloni (hijo).

Próximamente más detalles. 09183v18

SOCIEDAD RURAL DE LABOULAYE
26a. Gran Exposición Nacional de Ganadería, Industrias, Comercio, Productos de Granja y Concurso de Ganado Gordo
A REALIZARSE EN LABOULAYE - EL DOMINGO 23 DE SEPTBRE.

80 - TOROS - 80
SHORTHORN, ABERDEEN ANGUS y HEREFORD
240 OVINOS de Pedigree y Puro por Cruza
220 AVES y 12 Cerdos Duroc Jersey

Procedentes de las cabañas siguientes: "Fortín República", de Juan Elordy e Hijo, "La Pastoril", de Suc. Juan José Baurin, "Pincen", de Magnolle y Eyherachar S. R. L., "La Danesa", de Juan Kipp, "La Catalina", de Vicente Nicolau Roig, "La Elena", de G. y E. J. Grant, "La Julia", de Suc. Godofredo Hess, "Laguna del Monte", de Inés Anchorena de Acevedo, "Sancú", de Mario Ayerza, "La Casualidad", de Juan Gillo, "La Carmen", Est. Bonadeo Soc. Anón., "El Consuelo", de Cía. Pastoril Agrícola S. A., "La Esmeralda" de Alberto J. Duggan, "Las Elenas", de Elías Genesio, "El Guanaco" S. A. Est. Amberenses Sud Americanas, "La Reforma", de Patricio Keggan, "La Elba", de Felipe F. Roulet, "Santa Inés", de Cecilio Eden, "San José", de Miguel Scott, "Los Laureles", de C. M. Gutiérrez, "La Defensa", de T. P. Balharretborde, "Aconcagua", de Jorge De Lara, "Santa Cecilia", de Aida A. de Scott e Hijo, "El Porvenir", de Marcelino Amizqueta, "El Alto", de Marta L. de Serravalle, "Los Dos Hermanos", de A. L. De La Prida e Hijos, "La Esperanza", Pío Q. Garmendia, "El Triángulo", de Eriberto L. Flores, "La Constancia", de Juan B. Bó, "La Emilia", de Emilia L. Bó de Goyeneche, "La Granja", de José R. Nievas, "La Querencia", de Raúl P. Bernard, "La Noria", de Guillermo F. Becker. 08209v16

---

n. 13, 5170 a 0,398; novtos. 5, 1800 a 0,394; toros 6, 3970 a 0,33; novtos. 5, 1410 a 0,418. Cantamessa, Pedernera 45: tern. 11, 2930 a 0,446; tern. 6, 1340 a 0,468; vaq. 3, 1330 a 0,416; n. 7, a 0,398.

Estrenes Hnos. — Ochoa, Villegas 30: n. 29, 12.780 k., a $ 0,406.

Etchegaray, Lizaso y Cía. — Laustan, Azul 26: n. 26, 12.260 k., a $ 0,402. Ballarenas, 18 de Julio 20: tern. 20, a 0,46.

Fagés Hnos. y Cía. — Magigo, S. A. de Gilles 63: tern. 13, 2900 k., a $ 0,476; tern. 8, 1820 a 0,536; 7, 1370 a 0,492; novtos. 7, 2100 a 0,416; vq. 10, 4950 a 0,32. Chiesa, Chivilcoy 22: novtos. 13, 4070 a 0,41; vaq. 5, 1750 a 0,388. Bengoches, Suipacha 31: v. 11, 5190 a 0,312; 9, 3700 a 0,266. Corredera, G. Pinto 42: novtos. 22, 6200 a 0,482. Magigo, S. A. de Areco 31: v. 9, 5000 a 0,336; v. 8, 3200 k., a $ 0,27.

Fourcade F. y Cía. — Guiotto, Quiroga 45: v. 18, 7550 k., a $ 0,366; 16, 8020 a 0,356; 13, 7000 a 0,34. Boiola, 9 de Julio 21: v. 15, 7600 a 0,336. Tinetti, Quiroga 11: toros 5, 3400 a 0,348.

Fraguglia Pi Puig y Cía. — Boiola, 9 de Julio 71: tern. 9, 2510 k., a $ 0,57; 10, 1880 a 0,536; 8, 1550 a 0,45; novtos. 7, 1710 a 0,46; vaq. 13, 4330 a 0,41; v. 8, 2340 a 0,376; 8, 3440 a 0,336.

Gaudi V. y Cía. — Mantianari, Dudignanc 20: tern. 18, 4450 k., a $ 0,50, Boiola, Quiroga 81: novtos. 13, 4390 a 0,442; 18, 7020 a 0,426; n. 42, 18.770 a 0,406; novtos. 9, 2440 a 0,38. Montanari, Hortensia 67: v. 12, 6610 a 0,324, Rodríguez, Pasteur 42: v. 10, 492 0a 0,312; 9, 4240 a 0,282.

González, Martínez M. y P. — Garayalde, Pitágoras 1150: v. 20, 11.050 a $ 0,402. Fruc. Saavedra 35: novtos. 35, 13.270 a 0,406. Aceituno, Juan 32: novtos. 16, 1900 k., a $ 0,426.

Gorlí K. y Hnos. Ltda. — Alberdi, C. Suárez 12: v. 12, 7550 k., a 0,36.

Granar S. A. C. y F. — Piorano, Maisonave 76: n. 25, 696 0k., a $ 0,486; tern. 27, 6240 k., a 0,476; 31, 5360 a 0,46. Piorano, Maisonave 10: toros 6, a 0,356.

Guarrochena H. y Cía. — Puan 31: vaq. 12, 4700 k., a $ 0,386; 5, 1980 a 0,386; 13, 4230 a 0,41. Sáenz, Puan 28: n. 28, 11.240 k., a $ 0,402.

Ibarra y Cía. — Llorente, Viamonte 36: v. 24, 13.340 k., a $ 0,346; 12, a 0,35.

Julianelli, Arhex, Groquieta y Cía. — Merlo, Juárez 12: tern. 7, 1340 k., a $ 0,44. Marcos, Juárez 8: tern. 5 a 0,468.

Lanusse P. y A. — Tirante, G. Roca 73: novtos. 10, 3500 k., a $ 0,436; 10, 3400 a $ 0,436; 10, 3400 a 0,462; tern. 40, 9150 a 0,482; n. 12, 4620 a 0,422; n. 12, 4620 a 0,422; tern. 5, 1400 a 0,448; 5, 1550 a 0,444; novtos. 6, 2000 a 0,442; 5, 1800 a 0,422; tern. 5, 1450 a 0,45; novillitos 5, 1750 a 0,378. Bertolino, S. Martín 66: n. 10, 3900 a 0,396; 9, 3700 a 0,37; 16, 5630 a 0,392; 16, 6000 a 0,39; 15, 5780 a 0,387. Zambani, G. Roca 50: n. 38, 13170 a 0,40; 12, 4570 a 0,39. Altube, G. Roca 25, n. 13, 4660 a 0,42; 12, 6030 a 0,408. Beron, E. Ríos 30: tern. 9, 1300 a 0,478; S, 1800 a 0,45. Zorraquín B. Tala 30: vaq. 7, 1420 a 0,34; tern. 5, 900 a 0,357. Badía, P. Pérez 35: tern. 7, 1800 a 0,517; 5, 1300 a 0,48; 5, 110 a 0,40; 7, 1800 a 0,492. Hardoy, B. Blanca 10: toros 7, 4480 k., a $ 0,334.

La Agr. Gan. S. A. — Galarraga, Rauch 75: novtos. 10, 3850 k., a $ 0,41; n. 10, 4100 a 0,41; novtos 12, 4270 a 0,4228; vaq. 10, 2510 a 0,43; tern. 10, 2200 a 0,46; 13, 2630 k., a 0,454.

Lassalle, Young y Cía. — Chioretta, Mackenna 52: tern. 21, 2230 k., a 0,53; 14, 2950 k., a $ 0,51.

Marcos G. y Cía. — Chiessa, Realicó 32: novtos. 10, 3000 k., a $ 0,466; novillitos 6, 2080 k., a $ 0,446.

Martínez de Hoz Hnos. — Ochoa, 9 de Julio 23: n. 23, 11.870 k., a $ 0,396. Busso, Lincoln 10: n. 8, 3550 k., a 0,41.

Mazzino M. y Cía. — Vallaro, A. Alsina 28: n. 10, 4430 k., a $ 0,426; 10, 4730 a 0,40. Fonda, Suipacha 23: vaq. 5, 1580 a 0,39; 6, 2210 a 0,376; v. 8, 3720 a 0,34.

Méndez Hnos, y Cía. — Ingelirio, Patagones 23: novtos. 16, 5860 k., a 0,358. Cabella, Tornquist 23: v. 8, 4290 a 0,326.

Méndez C. y F. S. A. — Hernández, Bolívar 10: toros 10, 5670 k., a 0,31.

Martínez Barnés P. S. — Giuotto, 9 de Julio 25: n. 25, 11.440 k., a $ 0,41. Salazar, Realicó 48: tern. 25, 5280 a 0,486; 15, 3230 a 0,496; 5, 1120 a 0,40. Salazar, Realicó 26: novtos. 15, 5330 a 0,36; novillitos 5, 1320 a 0,426. Rodríguez, Loberia 31: v. 10, 3330 k., a 0,186.

Mihura y Cía. — Aiassa, Realicó 27: novtos. 11, 4500 k., a $ 0,412; novtos. 5, 1750 a 0,426; v. 7, 3540 a 0,30.

Natiello F. C. — Lucesoli, Realicó 29: novtos. 12, 3530 k., a $ 0,47; tern. 8, 1970 a 0,456; n. 5, 1730 a 0,406.

Oscamou y Cía. — Estrugamou, Bolívar 30: vaq. 11, 4120 k., a $ 0,332; novtos. 5270 a 0,316; n. 6, 1710 a 0,32. Aumenta, Pilar 21: tern. 7, 890 a 0,35; v. 9, 3120 a 0,226. Arana, S. A. de Areco 27: tern. 5, 930 a 0,59; toritos 6, 1250 a 0,48; v. 6, 1800 k., a 0,226.

Pastore y Cía. — Mattura, Sta. Fe 10: v. 10, 3260 k., a $ 0,33. Mattura, S. Justo 33: v. 17, 5500 a 0,288; n. 7, 2720 a 0,392. Rebola, S. Justo 37: n. 8, 2850 a 0,376; vaq. 5, 1470 k., a 0,362.

Portela C. T. — Boiola, 9 de Julio 166: tern. 27, 5370 k., a $ 0,536; tern. 5, 1220 a 0,486; 16, 407 0a 0,48; 11, 2650 a 0,476; novtos. 11, 3090 a 0,466; novtos. 22, 8320 a 0,432; n. 20, 8520 a 0,416; n. 45, 19.760 a 0,41, Litre, Saavedra 27: novtos. 10, 3730 a 0,424; v. 9, 4810 a 0,318; v. 6, 3000 k., a $ 0,276.

Pryor e Hijo — Sta. Teresa, Gualeguay 67: n. 30, 14.150 k., a $ 0,436; 37, a 0,44.

Puiggrós y Cía. — Núñez, Unión 23: v. 32, 13.750 k., a $ 0,36. Serrano, Gualeguay 22: n. 21, 8780 k., a 0,41.

Rivera A. C. y Cía. — Andisio, Pampa 41: tern. 12, 2870 k., a $ 0,48; novtos. 10, 3260 a 0,40; 9, 3700 a 0,44. Orlando, Pardos 38: tern. 10, 2030 a 0,50; novtos. 13, 3480 a 0,44; 6, 1890 a 0,44.

Salaberry, Berecthe y Cía. S. A. — Cordoni, Mercedes 35: vaq. 10, 3000 k., a $ 0,424; 12, 3970 a0,404; novtos. 7, 1820 a 0,38. Ortiz, 9 de Julio 20: v. 12, 4500 a 0,178. Pollio, Rivadavia 31: novtos. 15, 5020 a 0,434; 16, 5760 a 0,424. Santia, E. Ríos 44: n. 12, 4670 a 0,42; novtos. 8, 2940 a 0,43; n. 5, 1970 a 0,406. Zurdo, Rivadavia 22: n. 11, 5400 a 0,398; 9, 4780 a 0,39. Zurdo, Rivadavia 22: n. 10, 4730 a 0,398; 12, 6020 a 0,404, Ramos, Rivadavia 24: n. 12, 4620 a 0,428; 12, 4890 a 0,42. Huarte, Azul 26: n. 26, 14.340 a 0,39. Ribel, Chivilcoy 38: novtos. 8, 3100 a 0,43. García, Rivadavia 40: toros 4, 4850 a 0,356. Sánchez, Rivadavia 22: v. 5, 2060 a 0,392; novtos. 8, 3650 a 0,406. Buchek, Rivadavia 21: vaq. 6, 2300 k., a $ 0,408; novtos 8, 3470 a 0,40, Buchek, Rivadavia 28: novtos. 6, 1780 a 0,402; vaq. 7, 2050 a 0,45.

Sambrizzi E. y Cía. — Irozusta, S. Justo 30: novtos. 11, 3620 k., a $ 0,382; tern. 5, 1130 a 0,466; vaq. 5, 1420 a 0,422; novtos. 7, 22030 k., a 0,392.

Serra, Dossena y Cía. — Tinetti, 9 de Julio 28: n. 28, 12.050 k., a 0,422. Blanco, G. Pico 34: vaq. 13, 4520 a 0,445; novtos. 5, 2540 a 0,44; tern. 7, 1320 a 0,47; 5, 1220 a 0,51. Blanco, G. Pico 22: v. 22, 11.410 k., a $ 0,308.

Santamarina e Hijos S. A. — López, C. Tejedor 102: tern. 12, 2710 k., a $ 0,50; 5, 1100 a 0,542; 5, 1140 a 0,486; 8, 1910 a 0,448; vaq. 11, 2830 a 0,426; 7, 2210 a 0,42; novtos. 13, 3470 a 0,508; 5, 1290 a 0,48; n. 120 9000 a 0,40; toros 8, 4490 a 0,356. Pasquali, I. Alvear 47: novtos. 14, 4730 k., a $ 0,426; toros 6, 3900 a 0,356; v. 5, 2500 a 0,334. Moran, R. Tala 6: toros 6, 3220 k., a 0,33.

Solá G. — Gallo, Bolívar 39: novtos. 11, 3150 k., a $ 0,436; tern. 9, 1780 a 0,50; 7, 1750 k., a 0,466.

Suc. Lalor J. — Cardinal, M. de Hoz 50: v. 10, 5420 k., a $ 0,342; 10, a 0,352; 20, 12.570 a 0,362; toros, 5, 3510 a 0,354. Doning, C. Granada 21: v. 12, 6340 a 0,35; v. 5, 2330 a 0,338. Arriaga, Larroudé 20: vaq. 10, 2740 a 0,45; novtos. 5, 1720 a 0,414. Langa, Napaleofú 29: novillitos 10, 3320 k., a 0,378; 8, 2950 a 0,388; n. 7, 2880 a 0,

LA NACION

Pág. 18 — BUENOS AIRES, SÁBADO 15 DE SEPTIEMBRE DE 1945 — Franqueo a pagar C. No. 2

ROSARIO

LAS COOPERADORAS DE LAS ESCUELAS SOLICÍTAN MAYORES ATRIBUCIONES

La Federación de Cooperadoras de la Tercera Sección Escolar envió una nota al interventor federal en Santa Fe, en la que, después de extensas consideraciones, pide que las cooperadoras escolares vuelvan a depender del Consejo de Educación.

Dice la entidad que el Consejo de Educación alentó ese valioso apoyo popular a la obra de la escuela, llegando en la práctica a considerar a las cooperadoras como a las mejores administradoras de los dineros del Estado, a punto tal que, hoy mismo, y no obstante la forzada desvinculación en que se las mantiene, les ha entregado fondos para la construcción de 25 edificios de escuelas rurales, para que sean aplicados con la directa fiscalización de dichos organismos, que en su mayor parte, aportan un elevado porcentaje del costo de las obras.

Más adelante, señala, que las cooperadoras no deben salir de la escuela, pues no sería posible cambiar su naturaleza ni su función, y porque la absorción por el Estado de su libre iniciativa las destruiría irremediablemente.

Finalmente, la Federación solicita que las sociedades cooperadoras, con la plena vigencia de su reglamento, vuelvan a depender en su relación con las autoridades del Consejo de Educación, dejándose sin efecto el decreto No. 11.469, de fecha 14 de mayo de 1945, y que sea derogado el decreto No. 14.286, que disuelve la Junta de Ayuda al Niño, reestructurándose la misma como organismo de coordinación para la acción asistencial en la escuela.

Demostración

En el salón Pellegrini del Jockey Club, el Sr. Sábet Abdelmalek y su esposa, Da. Paulina Obeid, ofrecieron una demostración en honor del Sr. Rageb Ketlún y su esposa, Da. Mercedes Mariño. El Sr. Ketlún, caracterizado miembro de la colectividad sirio-libanesa, arribó a Rosario con el objeto de participar de los actos preparados con motivo de la colocación de la piedra fundamental de la iglesia cristiana ortodoxa San Nicolás.

Función teatral en La Comedia

Se presentó en el teatro La Comedia la actriz Nedda Francy, con la obra titulada "Una mujer... mujer", original del autor húngaro Janos Vaszary, en versión castellana de E. Dince, A. Clipping y Arturo Mon.

La compañía de Nedda Francy, después de actuar en esta ciudad, lo hará en las principales ciudades del interior del país.

Se celebrará la victoria de las Naciones Unidas

Con el fin de celebrar el advenimiento de la paz y la victoria de las Naciones Unidas, un grupo de damas y caballeros de representación de la ciudad preparan un banquete popular para fecha próxima. La comisión organizadora está integrada por personas de recia personalidad democrática.

Día del Cartero

El domingo se cumplirán en esta ciudad diversos actos preparados con motivo de la celebración del Día del Cartero. El programa consta de concursos deportivos, reuniones de compañerismo y danzantes y presentación de números teatrales. Estos actos se cumplirán en las instalaciones que el Club del Distrito I de Correos y Telecomunicaciones posee en el barrio Roque Sáenz Peña.

Homenaje a José Manuel Estrada

Con el patrocinio de la Juventud de la Acción Católica, mañana se efectuará un acto en homenaje a José Manuel Estrada en la intersección de las avenidas Pellegrini y Oroño, frente al busto del esclarecido estadista. Hará uso de la palabra, en representación de la juventud, el Sr. Renzo A. Terzano, y el Dr. Francisco Casiello, por la junta diocesana de la Acción Católica. Se han adherido al homenaje la escuela José Manuel Estrada, la que enviará una delegación de alumnos.

Se solucionó un conflicto gremial

El conflicto que se había producido entre los fotograbadores y los patronos industriales, tuvo solución con la intervención de funcionarios de la delegación regional de la Secretaría de Trabajo y Previsión. Se aumentaron los salarios, y se convino que en noviembre próximo se iniciará la discusión del contrato general del gremio gráfico, perteneciente a las imprentas de obras.

Descenso forzoso de un avión militar

Un avión militar piloteado por el vicecomodoro Bernard, que volaba desde la Capital Federal a Córdoba debido a un desperfecto del motor hizo un aterrizaje forzoso en la vecina ciudad de Casilda. Ni los ocupantes ni el aparato sufrieron daño alguno. El vicecomodoro Bernard, poco después de descender del avión se trasladó a esta ciudad en automóvil.

Celebróse en ésta el Día del Bibliotecario

Con un acto de carácter artístico y cultural, que congregó a numeroso público, fué celebrado en ésta el Día del Bibliotecario.

La reunión se efectuó en la sala de actos de la Escuela Normal de Profesoras No. 1, Dr. Nicolás Avellaneda, y usó de la palabra el presidente del Instituto Cultural de Bibliotecarios y Archiveros, Sr. Aldo Fuentes. En un programa artístico que se desarrolló a continuación, actuaron: la concertista de arpa, Sra. Argentina F. de Arias Sanz; la profesora de declamación, señorita Graciela Arrondo; la cantante, Srta. Perla Fornés D'Ursi Bordón y la Srta. Marta Reyes, quien interpretó algunos números de danza, acompañada al piano con la señora de Alcacer y el Sr. Jorge Zabala.

Farmacias de turno

Desde las 12.30 de hoy y hasta el próximo viernes a las 22 estarán de turno las siguiens farmacias:

E. Zeballos y Santiago, Tres de Febrero y Veinticinco de Diciembre, Lima y E. Zeballos, San Martín 862, avenida Génova 998, Mendoza y O. Lagos, Superí 794, Vélez Sarsfield y Montegudo, San Lorenzo 1215, Mendoza y Alsina, Felipe Moré 2810, Av. Alberdi 286, J. J. Paso 1626, San Martín y Ocampo, Bv. Rondeau 2845, Córdoba y Alvear, O. Lagos 3051, Corrientes y Nueve de Julio, Salta y Pichincha, Córdoba 6641, San Martín 5602, Mendoza 5302, Salta y Moreno, San Nicolás 1898, Pueyrredón y Jujuy, E. Ríos y Pasco, Lavrida y Av. Pellegrini, Sarmiento y Virasoro, Av. Pellegrini y Río Roca, Maipú y San Juan, Mendoza e Italia, Bv. Veintisiete de Febrero y España, Alem y La Paz, Ayolas y B. Aires, Bv. Rondeau 915, Córdoba y Bv. Avellaneda, Sarmiento y Uriburu, Sarmiento y E. Zeballos, Corrientes y Rioja, San Lorenzo y España, avenida Lucero 107 y Ayacucho 5480.

Mercado de Carnes

Con una entrada reducida se operó ayer en el Mercado de Carnes, lo que dió lugar a que se colocaran fácilmente todas las tropas. La fábrica local adquirió un alto porcentaje de los arribos, efectuando también muy buenas compras la Corporación Argentina y el abasto. La entrada fué de 341 cabezas. El Frigorífico Swift compró 282, la Corporación Argentina 57 y el abasto 102.

Las cotizaciones del día fueron las siguientes: novillos, de $ 0,3450 a 0,4360; novillitos, de 0,3480 a 0,4250; vacas, de 0,29 a 0,35; vaquillonas, de 0,30 a 0,3760; terneros y mamones, de 0,3120 a 0,42; torunos y toros, de 0,22 a 0,3480; novillos tipo conserva, de 0,33 a 0,34, y vacas de igual categoría, de 0,15 a 0,25 el kilogramo en pie.

Sociales

El Comité de Ayuda a Francia organiza un baile que tendrá lugar el 20 de octubre próximo. En tal oportunidad bailará un cotillón un grupo de niñas y jóvenes de esta ciudad.

—La Sra. María Emilia Velasco ofreció un "shower party" en agasajo de la Srta. Nelly Larrandaburu, con motivo de su próximo casamiento.

—Los esposos D. Favio N. Cicutti y Da. Emilia Giraudo recibieron en su residencia a un grupo de amistades de su nieta Mónica Taylor.

—El Sr. Carlos Ditzel y su esposa, Da. Carmen Máspero, reunirán en su residencia a un grupo de amistades de su hija Carmen.

—Tendrá lugar hoy el casamiento de la Srta. Frida Cecilia Gaspar con el Dr. Manuel Gaspar Escalante.

—El 21 del actual se concertará el compromiso de la Srta. Ana Gibbons con el Sr. Marcelo Larguía.

—Quedó concertado el compromiso de la Srta. Rosa Celia Arán con el doctor Alberto Nicolás Youaa.

—En la Catedral se oficiará hoy una misa por las intenciones de la señorita Marta Castello McGarrell, en próximamente contraerá matrimonio.

—En la iglesia de Santa Rosa se ofició una misa en sufragio de la señorita Delia Martino.

—En la iglesia de San Francisco Solano se ofició una misa por el alma de Da. Floriada Peralta de Pereyra.

ROSARIO—Espectáculos

Teatros—Odeón: Cía. argentina de comedia de Mecha Ortiz. A las 18.15 y 21.45: "La señora Ana luce sus medallas". **La Comedia:** Cía. argentina de comedia de Nedda Francy, a las 18.15 y 21.45, "Una mujer... mujer". **Cinematógrafos—Palace:** "Música del corazón". **San Martín:** "Misión en Moscú". **Broadway:** "El capitán Blood". **Imperial:** "El regreso de aquel hombre". **Capitol:** "Boda sin compromiso". **Monumental:** "Se abre el abismo". **Heraldo:** continuado de noticiarios y dibujos. **Apolo:** "Las modelos". **Urquiza:** "Misión en Moscú". **Echesortu Palace:** "Las aventuras de Marco Polo". **Real:** "Mi corazón canta". **Rex:** "La alegría del regimiento". **América:** "Un rival en las alturas". **Star:** "La aventurera". **Lux:** "Una gitana en México".

LO MAS CONVENIENTE PARA EL HOGAR

SGO. DEL ESTERO

El interventor reunió a los jefes de departamentos

SANTIAGO DEL ESTERO, 14. — En el salón blanco de la Casa de Gobierno, el interventor federal reunió a los jefes políticos departamentales y cambió impresiones acerca de los problemas que afectan a las diversas regiones de la provincia. Los citados funcionarios entregaron al interventor federal sendos memoriales que contienen el detalle de las necesidades de cada departamento. Después, el interventor dió instrucciones respecto a la misión que debían desempeñar, y expresó que había llegado a Santiago del Estero para presidir comicios libres, sin preferencias para nadie, ni favoritismos personales. "En el cumplimiento de ese anhelo los jefes políticos —dijo— tendrán participación especial, ya que a ellos les concierne estar en contacto directo con la masa de la población santiagueña". Por último, los jefes políticos expusieron en forma verbal algunos de los problemas esenciales, ya fijados en los memoriales presentados. Se refirieron así a la escasez del agua para consumo, fijación de los precios máximos, jornadas de trabajo, etc.

En Loreto será instalada una tejeduría doméstica

LORETO, 14. — Han obtenido éxito las gestiones fundadas en una imperiosa necesidad vecinal para la instalación de un establecimiento destinado a la tejeduría doméstica. Ha visitado esta localidad D. Arnú J. Carletti, jefe seccional de la Corporación Nacional de Tejeduría Doméstica, funcionario que trajo el propósito de dejar definitivamente instalada una filial de ese organismo.

Este anuncio ha despertado mucho entusiasmo en la población de esta zona, pues se abren nuevas posibilidades económicas para las familias humildes, mediante un trabajo productivo y que tiende a imponerse en los mercados del país.

El Sr. Carletti fué agasajado por los miembros de la comisión pro fomento de la tejeduría doméstica y por el Rotary Club, que es una de las entidades que más han trabajado por el éxito de esta iniciativa.

LA PLATA

QUEDÓ POSTERGADO EL SEGUNDO CONGRESO DE MÉDICOS VETERINARIOS

La comisión organizadora del Segundo Congreso de Médicos Veterinarios, que debía realizarse en esta ciudad del 17 al 22 del actual, ha resuelto postergarlo para la semana de mayo del año próximo, como consecuencia del reducido número de trabajos que han sido presentados hasta ahora. Señala la resolución que no se justificarían las sesiones proyectadas si de ellas no surgieran directivas para la extinción de la fiebre aftosa, de la brucellosis, la tuberculosis y los quistes hidáticos, cuya difusión resulta alarmante según las estadísticas, por lo que conviene una prórroga para que los especialistas puedan presentar conclusiones adecuadas. Agrégase que están muy adelantados los estudios sobre tambos y productos lácteos, encomendados a una comisión especial, pero sorprende la falta de trabajos relativos a la bacteriología, de tan grande interés para el porvenir de la industria ganadera.

Los calabozos del subsuelo de la policía fueron clausurados

El nuevo jefe de policía, Dr. Alberto H. Reales, realizó en compañía de otros funcionarios de la dependencia una visita por los distintos locales de la Jefatura y, como resultado de la inspección que realizó en el subsuelo del edificio donde se encuentran numerosos calabozos, resolvió clausurar en forma definitiva ese lugar, destinado al alojamiento de presos. La medida fué comunicada personalmente por el Dr. Reales a los representantes de los diarios destacados en la Jefatura.

Se ha dispuesto intervenir las cárceles de Azul y San Nicolás

Como consecuencia de una investigación realizada por la Dirección de Establecimientos Penales, fué dispuesta la intervención de las cárceles departamentales de Azul y San Nicolás. Se exoneró al director de la cárcel de Azul, D. Severo Lino Barrera, sin perjuicio de la responsabilidad que le corresponda por las irregularidades cometidas, y se declaró en comisión al personal de la cárcel de San Nicolás, y se suspende al director, D. Vicente R. C. Infantino, hasta el término de la investigación que deberá realizar el interventor.

También han cesado en sus funciones el subdirector y el ecónomo de la cárcel de Azul, Sres. Adolfo H. Negrotto y Juan Aníbal Santillán.

Inicianse las obras del nuevo camino de La Plata a Punta Lara

Tuvo efecto ayer una sencilla ceremonia simbólica como iniciación de las obras del nuevo camino pavimentado entre esta capital y Punta Lara, que, como se sabe, será la prolongación de la diagonal 74. Asistieron los secretarios de la intervención, altos funcionarios y otras personas, además de delegaciones de las escuelas de la zona.

Luego de la ejecución del Himno Nacional por la banda de policía, fué descubierto un monolito recordatorio, y seguidamente hablaron el secretario de Obras Públicas de la intervención, doctor Busquet, y D. Juan D. Piazza, quien lo hizo en nombre del vecindario.

Nuevos comisionados municipales

La intervención federal rechazó la renuncia del comisionado municipal de Lavalle, D. Arturo Enrique de Elías, y designó a D. José Ferrer y al coronel Victoriano Martínez de Alegría para desempeñar iguales funciones en San Vicente y Las Conchas, en reemplazo de los señores Pedro Bondoni y Marcelo A. White, respectivamente, cuyas renuncias fueron aceptadas.

Además, se aceptó la dimisión del comisionado escolar de Pila, Sr. Pedro Z. Guillén, nombrándose en su reemplazo a D. Eduardo Oxandaberro, y se dieron por terminadas las funciones del juez de paz de ese partido, D. Enrique Disanto, designándose en su lugar a D. Rodolfo Maceira, y suplente a D. Juan Echemendi.

Por otro decreto fué rechazada la renuncia del presidente honorario de la Comisión de Aviación, capitán de fragata (R.) Edgardo R. Bonnet.

ACERCA DE PAVIMENTOS Y DESAGÜES EN AVELLANEDA Y DISTRÍTOS LIMÍTROFES

La intervención dió un decreto por el que se encomienda a la Dirección de Pavimentación reunir antecedentes, actualizar y proseguir los estudios referentes a las obras de repavimentación de la avenida Pavón, en los distritos de Avellaneda y Cuatro de Junio. Idéntica tarea deberá cumplirse con las denominadas General Rodríguez y Necochea, del partido de Lomas de Zamora, debiéndose considerar, en todos los casos, la manera de financiar las obras teniendo en cuenta las disposiciones legales vigentes.

Asimismo, se encomienda a la Dirección de Hidráulica actualizar los proyectos de las obras de desagües en los partidos de Avellaneda y Cuatro de Junio, debiendo introducir en los mismos las variantes o alternativas que además de favorecer las nuevas soluciones desde el punto de vista económico, permitan realizar inmediatamente las obras.

Las dos dependencias mencionadas deberán coordinar sus estudios a fin de llegar a las soluciones más convenientes tanto técnica como económicamente; deberán licitarse juntamente las obras de desagüe y pavimentación, por tramos completos, convenientemente distribuidos.

A estudiantes bolivianos agasajó la Universidad

Una numerosa delegación de estudiantes de medicina y derecho de la Universidad Mayor de San Francisco Xavier de Chuquisaca, acompañada del Dr. Adolfo Vilar, concurrió a la sede central de la Universidad con objeto de visitar el establecimiento. Les dispensó una cordial acogida en su despacho el presidente, Dr. Alfredo D. Calcagno, y visitaron luego la Facultad de Derecho, la que recorrieron. Poco después de mediodía, de acuerdo con lo dispuesto por la autoridad universitaria, los estudiantes bolivianos fueron obsequiados con un almuerzo en el comedor estudiantil. Por la tarde llegaron hasta el Museo de Ciencias Naturales, y en compañía del Dr. Calcagno recorrieron las diversas salas, apreciando las colecciones que guarda el Museo. Otros lugares de la ciudad fueron visitados después por los huéspedes, que regresaron luego a la Capital Federal.

El socialismo bonaerense proyecta realizar diez actos públicos

La junta ejecutiva de la Federación Socialista Bonaerense celebrará próximamente una reunión en el local de la Casa del Pueblo, con el propósito de considerar en primer término la organización de diez grandes actos públicos que se efectuarán en otras tantas poblaciones del interior de la provincia, con el fin de reclamar la vuelta a la normalidad constitucional. Asimismo, será objeto de estudio un proyecto para realizar una asamblea de delegados de las juventudes socialistas, constituidas recientemente en localidades de la provincia. También la junta ejecutiva considerará una consulta formulada por profesionales, obreros y estudiantes, para constituir grupos de Amigos del Partido Socialista que actuarán en la provincia a fin de secundar la acción del partido.

Por otra parte, la comisión de la Juventud Socialista de esta capital resolvió llamar a asamblea general de afiliados para la semana próxima, en día y hora que se indicarán.

FARMACIAS DE TURNO

Hoy desde las 13 y mañana durante todo el día permanecerán abiertas las siguientes farmacias: calle 60 esquina 14; 39 esquina 2; 43 esquina 7; 44 esquina 12; 44 esquina 22; 54 esquina 18; 55 esquina 5; 58 esquina 9; 66 esquina 17; diagonal 73 esquina 118, y diagonal 80 esquina 48.

Sociales

Será bendecido hoy en la iglesia de San José el casamiento de la señorita María Luisa Gigena con el Sr. Gabriel Olano.

—En Rosario se efectuará hoy el matrimonio de la Srta. Frida Cecilia Gaspar con el Dr. Manuel Gaspar Escalante.

—Se realizará hoy el casamiento de la Srta. Nélida Sonia Barragán con el Sr. Néstor L. Avila.

SUS HIJOS TIENEN ENORME DESGASTE

Sus hijos, traviesos, inquietos, tienen un enorme desgaste físico que compensar, aparte de que necesitan acumular reservas para el crecimiento y el desarrollo. En esos períodos es muy conveniente reforzarles el organismo con WAMPOLE, tónico concentrado de extracto de hígado de bacalao, que contiene además, calcio, hierro y fósforo, remineralizantes asimilables de gran importancia en la nutrición. WAMPOLE es muy agradable, se toma como un vinito, deleita a los niños y aumenta el apetito. Venta en farmacias.

2.45

CÓRDOBA

MAÑANA SE INAUGURARÁ LA SEGUNDA EXPOSICIÓN DE LA ASOCIACIÓN RURAL

CORDOBA, 14. — El domingo será inaugurada en esta ciudad la II Exposición de Ganadería, Concurso de Vacas Lecheras y de Ordeñadores, organizada por la Asociación Rural de Córdoba. La entrada de productos para ese torneo se considera extraordinaria, lo que demuestra el interés despertado por el mismo. Los jurados iniciaron ya sus tareas, habiéndose fijado el lunes a las 10 para iniciar el remate de los animales presentados. En el acto inaugural harán uso de la palabra el presidente de la mencionada asociación, D. Enrique P. Sorasio; un representante de la intervención federal y otro de la Sociedad Rural Argentina.

Una firma industrial declaró erróneo un informe oficial

CORDOBA, 14.—La firma propietaria del molino harinero Centenario, de esta ciudad, ha hecho pública una carta, con motivo del comunicado de la Secretaría de Industria y Comercio, en el que se afirma que todos los establecimientos de esa índole del país han sido oportunamente provistos de la cantidad de trigo necesaria, para cubrir sus respectivas cuotas. El documento oficial añadía que, al llegar el 30 de noviembre, los molinos aun conservarán en su poder grano suficiente para las necesidades actuales. Sostienen los propietarios del molino Centenario que, por lo que respecta a éste, el informe es erróneo, y como se encuentran precisados a rehusar pedidos de sus clientes, por carecer de trigo para concertar nuevas ventas, consideran necesario hacer pública su situación.

Luego de algunas consideraciones dicen que tendrán que cerrar sus fábricas el 25 de octubre próximo, por alcanzar sólo hasta entonces el trigo de que disponen, con las consecuencias que habrán de derivarse de tal hecho.

Por su parte, la Cámara de Fideeros y el Centro Industriales Panaderos, dirigieron un telegrama al secretario de Industria y Comercio, haciéndole saber que la situación producida a esas industrias por la sequía y la pérdida de parte de la cosecha en la provincia, los obligará a paralizar en breve sus actividades, por lo que piden una solución favorable a la petición formulada por la Cámara de Molineros, para continuar la entrega de trigo oficial, los precios corrientes en este año, hasta el 28 de febrero del próximo.

Separaron del radicalismo al Dr. Gregorio N. Martínez

CORDOBA, 14.—La comisión especial designada por el comité de la provincia de la Unión Cívica Radical, para cumplimentar la resolución adoptada en la sesión del domingo último por dicho organismo político respecto de los afiliados que colaboren con el actual gobierno, produjo su primera sanción. Resolvió, por unanimidad, cancelar la ficha de afiliado del Dr. Gregorio N. Martínez, designado recientemente embajador argentino en el Uruguay.

Sepelio del Dr. Pedro G. Minuzzi

CORDOBA, 14.—Se efectuó el sepelio del Dr. Pedro G. Minuzzi, cuya muerte, ocurrida a los 46 años, causó profunda consternación en los círculos de esta capital, en los que se hallaba ventajosamente vinculado y donde gozaba de innumerables afectos, que supo conquistar por su ingénita bondad y por su humanitaria labor profesional. Ese sentimiento se tradujo con significativa elocuencia en la inhumación, acto que congregó en el cementerio a destacadas figuras de los círculos universitarios, científicos y de la medicina, así como a otras muchas personas de las distintas esferas locales. Después de un responso oficiado en la capilla del cementerio y antes de que el ataúd fuera depositado en el panteón de la familia, destacaron la personalidad del Dr. Minuzzi y sus rasgos más salientes, el Dr. Juan María Allende, por la Facultad de Ciencias Médicas; el doctor Pedro Moreyra Bermán, por la Sociedad de Cirugía de Córdoba; el Dr. Arturo U. Illía, por el Colegio Médico local; D. Conrado Hugo Storani, por la Federación Universitaria de Córdoba, y un representante del Centro de Estudiantes de Medicina.

Homenaje póstumo

CORDOBA, 14. — La comisión de homenaje en memoria del Dr. Hipólito Montagne fijó el 10 de octubre como fecha para la colocación de una placa de bronce, que perpetúe su recuerdo en la tumba en que descansan sus restos, en el cementerio de San Jerónimo. Previamente se oficiará una misa en el convento de Santo Domingo.

SALTA

MEDIDAS PARA REGULAR LA DISTRIBUCIÓN DEL AGUA DEL RÍO BLANCO

SALTA, 14. — Con referencia a la distribución del agua del río Blanco o Zenta, la intervención federal, en acuerdo de secretarios, dió un decreto precedido de amplios fundamentos.

Se dispone primeramente que hasta tanto se realicen estudios y trámites para expropiar los acueductos, obras de toma y distribución que proveen a Orán para el riego de chacras y quintas o de los terrenos donde están ubicadas aquellas obras, se autoriza a la Dirección General de Hidráulica para que, juntamente con la municipalidad de Orán, fiscalice y controle la distribución del agua del citado río. Ambas dependencias determinarán el caudal que corresponda a los usuarios sobre la base de antecedentes fehacientes. Tomarán también las medidas para evitar la derivación de un mayor caudal al establecimiento industrial azucarero de Orán, San Martín del Tabacal, que el que le corresponda, según concesiones legalmente otorgadas por la alicuota correspondiente. Finalmente faculta a las dependencias a solicitar el auxilio de la fuerza pública en caso de ver dificultada su misión.

En los fundamentos comienza haciéndose mención de las actuaciones contenidas en los expedientes 18.795, 17.089 y 5976, expresándose, entre otras cosas, que el ingenio azucarero establecido en la región procede a clausurar con defensas el río Zenta o Blanco en el lugar denominado Vado Hondo, lo que crea una situación de dependencia "para servicios imprescindibles que satisfacen necesidades de evidente interés público". Se dice además que es verdad que al aludido establecimiento industrial se le otorgó una concesión de uso del agua del río Zenta dispuesto por el artículo 112 del Código Rural, y como lo es también "que el carácter de bienes del dominio público que revisten las aguas de los ríos no puede ser cambiado ni alterado por disposición alguna de la ley local, y que cualquiera que sea el derecho que ésta quisiera acordar en beneficio particular, ese derecho debe considerarse subordinado a los principios establecidos en las disposiciones de la ley civil", según lo declaró la Suprema Corte de Justicia de la Nación en sentencia registrada en tomo 180, pág. 172 de su colección de fallos.

Se menciona también el artículo 1145 del Código Civil en cuanto prescribe que ni con la licencia del Estado, provincia o municipalidad, los ribereños pueden "detener las aguas de manera que los vecinos queden privados de ellas", y por último, tras de otras consideraciones de carácter legal y técnico, se expresa que "no es posible que la provisión de agua potable y de regadío de los habitantes y de los vecinos de la ciudad de Orán se encuentre bajo control y dependencia privada, situación de verdadera subversión institucional que no es posible que continúe, por cuanto, como lo ha declarado el más alto tribunal de la Nación, "el Estado es el "único propietario y regulador del uso "de las aguas de los ríos". Se ajusta la resolución del Poder Ejecutivo a lo informado por la Dirección General de Hidráulica y a la opinión del fiscal de Gobierno.

Celebración del aniversario de Chile

SALTA, 14.—En un acto de confraternidad que tendrá lugar el 18 del actual en la escuela General Urquiza, de ésta, y con motivo del aniversario de la independencia de Chile, el cónsul del vecino país donará una bandera de su patria al establecimiento. El interventor del Consejo General de Educación hará entrega de una bandera argentina para una escuela de Antofagasta, Chile.

Falleció D. Manuel Chavarría

SALTA, 14.—Dejó de existir en ésta, D. Manuel Chavarría, caballero muy estimado, perteneciente a una antigua y caracterizada familia de Salta. Actuó el extinto en Impuestos Internos y militó en el Partido Demócrata Nacional, los que dispusieron medidas en adhesión al duelo.

Champagnes y Vinos Franceses
DE LAS MEJORES MARCAS
CONSULTE PRECIOS
Provisión "FERNANDEZ"
Charcas 501 - U.T. 31-1871 y 0312

POR LOS CAMINOS DEL MUNDO

Sorprendió al mundo

Hans van Meergeren, pintor holandés muy poco conocido, acaba de sorprender al mundo artístico con la demostración de que él es el autor de "Cristo en Emmaús" y otros cuadros atribuídos a grandes pintores antiguos, por los cuales ha recibido nada menos que 3.025.000 dólares. Uno de los engañados por el artista fué el propio mariscal Goering. Los críticos y expertos lo fueron también, estruendosamente. Van Meergeren está preso y va a ser juzgado por haber colaborado con los alemanes.

Despertador para sordos

Un hombre completamente sordo ha inventado para su uso un reloj despertador. Un motor lo conecta con los resortes de su lecho, el cual sacude a su ocupante a la hora en que debe levantarse. Este reloj, además, enciende la lámpara de la mesa de noche.

Prohibición

Desde el año del descubrimiento de América, esto es, 1942, el acceso a la capilla de San Juan Bautista, en la catedral de San Lorenzo, en Génova, está prohibido a las mujeres, porque fué Salomé, una mujer, la causante de la muerte de San Juan.

Mechas de vidrio

Según una revista británica, pronto serán puestas en el mercado unas mechas de vidrio hilado que servirán de encendedores y que durarán toda la existencia de un hombre. Tales encendedores nunca tendrán que ser arreglados, limpiados o reemplazados. También se fabricarán mechas para estufas y lámparas de kerosene. Las fibras de vidrio empleadas en la confección de las mechas son la quinta parte del grosor de un cabello humano y han demostrado ser más fuertes que el acero.

Problema

Hay un problema que las autoridades municipales de Gran Bretaña deben resolver con algún apremio: el de cómo atraer hacia sitios de recreo a los niños que juegan en las calles. Si no se cuenta con tales patios de recreo no se puede evitar que los niños jueguen en las calles, donde el tránsito los expone a un constante peligro. La conducta cívica sufre en la medida en que carecen de ocupación los niños que juegan en las calles durante sus ratos de ocio. Su vandalismo proviene de ese impulso no canalizado que los conduce a satisfacer un natural espíritu de aventura. El juego puede ser de dos clases: un impulso desorganizado y un recreo organizado. Los niños idearán siempre su propio equipo y emplearán lo primero que les venga a las manos para vivir una existencia más rápida y dramática: buscarán una piedra para arrojarla contra algún blanco, una superficie de agua para hacer flotar botes improvisados, arena y grava para sus construcciones de casas. Cuando encuentran una tiza en la calle no tardan en dejar el recuerdo de su hallazgo en las paredes, en las puertas, hasta en los pavimentos de las calles, y el niño que tiene una pelota y un palo con qué golpearla se pondrá a jugar con ella sin parar mientes en las consecuencias. Hay, pues, que crear —dicen las autoridades antes aludidas— sitios de recreo para los niños, a fin de evitar esos inconvenientes.

Sociedad

Hace algunos años, en 1936, para ser precisos, en los Estados Unidos, algunas personas que se llamaban John Smith resolvieron fundar una sociedad. En la actualidad, dicha asociación cuenta con más de tres mil miembros.

La única respuesta

Recientemente una mujer de Surrey escribió a un diario del interior de Gran Bretaña la carta siguiente: "Hágame el obsequio de no insertar más el aviso en que yo solicitaba una amplia pieza sin muebles. Al cabo de cuatro semanas, la única respuesta que recibí provenía de un demente, quien me ofrecía su habitación en un manicomio".

Restaure
LA BELLEZA ORIGINAL DE SU AUTO con
SIMONIZ

● Devuelva a su automóvil el lustre y belleza originales con un tratamiento SIMONIZ. Simoniz Kleener y Simoniz se aplican fácilmente y el resultado es inmediato y sorprendentemente satisfactorio. Simonice su automóvil con regularidad y siempre parecerá como nuevo.

ENTRE RÍOS

EN VILLAGUAY HA SIDO SOLUCIONADO EL VIEJO PLEITO DEL PAVIMENTO

VILLAGUAY, 14.—Ha llegado a su definitiva solución el viejo y discutido asunto del pavimento de Villaguay.

Aprobada la resolución del comisionado municipal por el interventor federal, con lo cual quedó arreglado el asunto con la empresa constructora, era necesario contratar las bases del nuevo y definitivo convenio entre la Municipalidad, subrogada como acreedor, y los vecinos, deudores ahora de aquélla. Con el propósito de discutir el nuevo aspecto y de acuerdo con un telegrama dirigido al interventor federal, se trasladó a ésta, desde Paraná, el fiscal de Estado, Dr. E. Pardo Campos.

Más de un centenar de propietarios afectados se hicieron presentes en el salón de actos de la Municipalidad, donde, después de un cambio de opiniones, se llegó a un acuerdo que cuenta con la aprobación del comisionado municipal y que el fiscal de Estado transmitió al interventor federal, anticipando a los vecinos que será aprobado en todas sus partes. El acuerdo consta de los siguientes puntos: los vecinos pagarán su deuda a la Municipalidad en un plazo de 20 años; el interés futuro será del 4 % directo; se hará una quita al total de la deuda hasta la fecha —incluído capital e intereses atrasados— de un 25 %; no se cobrarán intereses punitorios; los vecinos se reservan el derecho de intentar cualquier clase de acciones civiles que surjan de nulidades en la ordenanza de pavimentación.

—Con diversos actos los alumnos del Colegio Nacional Martiniano Leguizamón, de esta ciudad, se aprestan a celebrar la Fiesta del Estudiante. De los números programados destácanse los primeros grandes Juegos Florales Ciudad de Villaguay, que tendrán efecto mañana, realizándose con tal motivo un acto literario-musical, en el cual darán lectura a sus poesías y trabajos los autores premiados. El 21 se efectuará el tradicional paseo del estudiante a las costas del arroyo Villaguay.

—Con el patrocinio de la Agrupación de Boy Scouts Villaguay y ante numeroso público, se efectuó en el salón de actos de la Municipalidad el concierto a cargo del pianista Sr. Guillermo Meiert.

Nuevo director del Departamento de Agricultura y Ganadería

PARANA, 14.—Aceptóse la renuncia presentada por el director del Departamento de Agricultura y Ganadería, D. Silvio Spangenberg, a quien se agradecieron los servicios prestados, y se designó, en su reemplazo, al ingeniero agrónomo Walter Hugo Martino, que ejercía la subdirección de esa dependencia.

Nuevo secretario interino de Obras Públicas

PARANA, 14.—El interventor federal aceptó la renuncia presentada por el secretario interino de Obras Públicas, ingeniero Felipe S. Tauber, a quien se le dieron las gracias por los servicios prestados, y designó en su reemplazo, también con carácter interino, al Sr. Enrique Francisco Formichelli.

PEQUEÑAS DELICIAS DE LA VIDA CONYUGAL

Dibujos de GEO McMANUS

OFICINA DE AVISOS FLORIDA 347, DE 9 A 20: U. T. 33 - 7001 ● DÍCTENOS SU AVISO CLASIFICADO POR TELÉFONO ● AGENCIA BELGRANO JURAMENTO 2374, DE 9 A 19: U. T. 73 - 1416

SE SENTIRA MEJOR CON WHISKY "ALBANY CLUB"

OWEN ATKINSON (13)

CANCION INSULAR

—Debo manifestarle, mi joven amigo —declaró con voz temblorosa— que yo ya no soy el primer ministro de Hawaii. Hoy mismo fuí obligado a presentar la renuncia.

—¡Qué estoy oyendo! ¿Dice usted que renunció? —balbuciaba Caleb, que se resistía a creer semejante aseveración—. ¿Eso significa... significa que... usted ha perdido su autoridad? ¡No es posible! Ayer mismo oí decir que era usted el hombre más poderoso de todo el archipiélago, y no faltaba quienes afirmaran que su autoridad era superior a la del propio Rey.

Se dejó caer pesadamente en uno de los sillones y miraba con ojos de incredulidad al buen anciano. Ahora podía interpretar el aspecto de tristeza y congoja de Laura de Webb en momentos en que él mismo entró en la casa.

Blake se aproximó luego a una de las ventanas y miró hacia afuera. La amargura lo aguijoneaba. Jason estaba en la cárcel y al doctor Webb lo habían despojado de su autoridad. La situación parecía insoluble. Estaba ante un callejón sin salida. ¿Qué podía hacer un hombre solo contra toda una nación? ¡Maldición! ¡Y la causa de todo aquel desbarajuste era una muchacha: la princesa Liloa!

Caleb miró hacia el suelo y por primera vez en su vida se consideró impotente y derrotado.

—No se imagina lo mucho que siento lo sucedido, amigo Blake —le dijo el médico con infinita tristeza—. Le juro que le prestaría toda clase de ayuda si eso estuviera en mi poder.

Caleb giró bruscamente sobre sus talones. Ahora su mirada reflejaba honda determinación.

—No importa —rugió—. Yo sabré encontrar alguna solución. Si los demás no pueden ayudarme, me ayudaré yo mismo.

Tomó el sombrero, salió corriendo de la oficina. En el vestíbulo vió a Laura de Webb.

—¿Adónde va, joven? —exclamó ella, leyendo en aquellos ojos chispeantes una decisión con visos de locura.

—Vo